Chrastavské listy

2
2013

Měsíční zpravodaj Městského úřadu v Chrastavě

internet: www.chrastava.cz e-mail: listy@chrastava.cz Ročník 23 Cena: 10,-Kč

Prezidenti naší vlasti a jejich obrazy v kanceláři starosty

Československo a Česká republika nikdy neměla, nemá a zřejmě již mít nebude svého krále či královnu, jako má například Velká Británie. Tradičně je však u nás ve velké úctě prezident republiky.

Je to tak již od počátku republiky, respektive od 18. listopadu 1918, kdy byl prvním Československým prezidentem zvolen Tomáš Garrigue Masaryk. Institut hlavy státu je navíc zesílen i tím, že prezident republiky sídlí na Hradě, někdejším sídle českých králů. I tato tradice platí v naší republice již od počátku, respektive od 21. prosince 1918, kdy se prezident Tomáš Garrigue Masaryk konečně dostal z USA domů.

Radnice našeho města je reprezentačním domem všech Chrastavanů celé Chrastavy. Považuji proto za důležité, že se návštěvníci radnice v jejich prostorech setkávají s obrazy významných osobností našeho města, kterým bylo od roku 1997 udělováno ocenění „Síň slávy“ za celoživotní práci v oblasti sportu a od roku 2007 ocenění „Osobnost města Chrastavy“. Návštěvníci naší radnice se také setkají v jejím prvním patře se starosty Chrastavy již od roku 1411 (sic!) jmenovitě a od roku 1911 s jejich podobiznami ve fotografiích.

Samotná kancelář starosty města je reprezentační místností, kde jsou nejen přijímány nejdůležitější návštěvy domácí i zahraniční, ale i návštěvy školních dětí a samozřejmě občanů našeho města. Myslím si proto, že tato místnost je tím pravým místem, kde má být a je umístěn nejen originál vlajky města Chrastava, ale též symbol naší země státní znak a fotografie všech prezidentů naší vlasti, kteří hlavou státu byli v době demokratické (nikoli tedy v období protektorátu či komunistického zřízení). A tak v kanceláři starosty města Chrastavy jsou umístěny na vhodných místech obrazy bývalých prezidentů Tomáše Garrigua Masaryka, Edvarda Beneše a Václava Havla a pod státním znakem České republiky současného prezidenta Václava Klause. Po ukončení jeho mandátu dne 7. 3. 2013 bude obraz Václava Klause umístěn mezi svými demokratickými předchůdci a jeho místo pod velkým státním znakem zaujme nový prezident, ať již se jim stal ze současných kandidátů kdokoli (psáno před prezidentskou volbou s vědomím, že čtenáři ChL již výsledek volby znají). Úcta k hlavě státu je podle mého názoru jedním ze základních axiomů demokratického státu a umístění obrazů všech prezidentů v kanceláři starosty (z nedlouhého období demokracie v naší zemi) považuji za elementární projev úcty k naší vlasti jako takové.

A právě z důvodu toho, že institut prezidenta republiky demokratického státu, ať již volba prezidenta proběhla volbou nepřímou či volbou přímou, si zaslouží ze své podstaty úctu, jsem nechtěl dát a nedal žádné své doporučení koho v historicky první přímé volbě volit. Byl jsem si vědom, že ať již bude zvolen kdokoli, bude to prezident zvolený v demokratickém státě demokratickou volbou, bude to prezident nás všech.

V Chrastavě dne 9. 1. 2013 Ing. Michael Canov, starosta

Radio Contact
FM 101,4
Info z Chrastavy a okolí pravidelně v našem vysílání

Z obsahu vydání:

Ze zasedání rady města	2
Informace k novele stavebního zákona	2
Fond solidarity EU	3
Městská policie Chrastava	3 – 4
Kultura	4 – 11
Pozvání Dámského klubu	5
Program S-klubu	6
Ples města	7
Sportovní zprávy	12 – 16
Chrastavská šlápota se konala již po čtyřicáté	12
Orientační běh v roce 2012	13
Centrum dobrého času Bétel	14 – 15

informace z radnice z radnice

Ze zasedání rady města Chrastavy dne 7. ledna 2013

Rada města na své schůzi projednala a usnesla se mimo jiné takto:

◆ **s c h v á l i l a**
zadání veřejné zakázky „Chrastava – ulice Bezručova, oprava povrchu komunikace“ spolu s návrhem na jmenování komise pro otevírání obálek a hodnocení nabídek

◆ **s c h v á l i l a**
na základě žádosti darovací smlouvu DR/1/2013 – finanční dar Sboru Jednoty bratrské Chrastava, IČ 46745815, zastoupený statutárním zástupcem Th.Mgr. Šimonem Dvořákem a pověřila starostu města jejím podpisem (příloha č. 2 k originálu usnesení)

◆ **v z a l a n a v ě d o m í**
zápis č. 2012/14 z jednání bytové a sociální komise ze dne 17. 12. 2012

◆ **r o z h o d l a**
o uzavření smlouvy o nájmu bytu panu Ondřeji Vojkůvkovi

◆ **r o z h o d l a**
o uzavření smlouvy o nájmu bytu paní Pavlíně Rabatinové

◆ **r o z h o d l a**
o uzavření smlouvy o nájmu bytu panu Luboši Zavadilovi

◆ **r o z h o d l a**
o uzavření smlouvy o nájmu bytu paní a panu Emílii a Petru Hasseovým

◆ **s c h v á l i l a**
1) hodnocení a zadání akce „Nábytek do počítačové učebny“ na základě Protokolu o posouzení a hodnocení nabídek, v souladu s § 6 a § 12 zákona č. 137/2006 Sb., o veřejných zakázkách, ve znění pozdějších předpisů, a se Směrnicí Rady města Chrastava č.1/2012, o zadávání veřejných zakázek, a přidělila zakázku Hilbert Interiéry s.r.o. Dětmarovice 1262, Dětmarovice, PSČ 73571, IČ28661133
2) návrh smlouvy o dílo se zhotovitelem Hilbert Interiéry s. r. o. Dětmarovice 1262, Dětmarovice, PSČ 73571, IČ 28661133 na realizaci akce „Nábytek do počítačové učebny“ a pověřila ředitele školy jejím podpisem

◆ **s c h v á l i l a** souhrn úkolů v lesích města Chrastavy na r. 2013 s tím, že úkoly v příloze č. 2 jsou minimální a úkoly dle přílohy č. 3 (těžební činnost) jsou rozsahem maximální a budou realizovány v rozsahu minimálně nutném k pokrytí nákladů pěstební činnosti

◆ **u l o ž i l a** vedoucímu ORM zajistit realizaci dle bodu č. 1 včetně uzavření příslušných smluv

◆ **s c h v á l i l a**
smlouvu Rů/1/2013 o spolupráci při zajištění průběhu akce „ Nejúspěšnější sportovci libereckého okresu“ s Libereckou sportovní a tělovýchovnou organizací o. s., IČ 467 478 18, Jablonecká 18, 460 01 Liberec 1

Informace MěÚ Chrastava, odboru výstavby a územní správy k novele stavebního zákona

Dne 1.1.2013 nabyla účinnosti tzv. "velká novela" stavebního zákona. Zákon č. 350/2012 Sb., kterým se mění zákon č. 183/2006 Sb. o územním plánování a stavebním řádu (stavební zákon), přináší do praxe stavebních úřadů velké množství změn.

Současně s novelou stavebního zákona byly novelizovány i některé související předpisy, např. zákon o správních poplatcích - nový sazebník zavádí správní poplatky i za některé dříve nezpoplatňované úkony. V nejbližších týdnech očekáváme schválení nových prováděcích vyhlášek ke stavebnímu zákonu.

Nejdůležitějšími změnami pro stavebníky jsou například:

1) Územní posouzení, ohlášení ani povolení nevyžadují

- skleník do 40 m² zastavěné plochy a do 5 m výšky umístěný v odstupové vzdálenosti nejméně 2 m od hranice pozemku, bez podsklepení,
- bazén do 40 m² zastavěné plochy na pozemku rodinného domu nebo stavby pro rodinnou rekreaci v zastavěném území umístěný v odstupové vzdálenosti nejméně 2 m od hranice pozemku,
- stavby do 25 m² zastavěné plochy a do 5 m výšky s jedním nadzemním podlažím, podsklepená nejvýše do hloubky 3 m na pozemku rodinného domu nebo stavby pro rodinnou rekreaci, která souvisí nebo podmiňuje bydlení nebo rodinnou rekreaci, neslouží k výrobě nebo skladování hořlavých látek nebo výbušnin, nejedná se o jaderné zařízení nebo stavbu pro podnikatelskou činnost, je v souladu s územně plánovací dokumentací, je umisťovaná v odstupové vzdálenosti od společných hranic pozemků nejméně 2 m a plocha části pozemku schopného vsakovat dešťové vody po jejím umístění bude nejméně 50% části celkové plochy pozemku rodinného domu nebo stavby pro rodinného rekreaci (např. sklady sezónních potřeb, zahradního nářadí, pergoly, apod.)

2) Ohlášení nevyžadují - přípojky nad 50 m (stále je, ale nutné územní posouzení).

3) Stavební povolení nevyžadují - stavby do 50 m² zastavěné plochy a do 5 m výšky s jedním nadzemním podlažím, podsklepené nejvýše do hloubky 3 m.

4) Změny druhu pozemků do 300 m² - nevyžadují žádné územní posouzení, od 300 m² do 1000 m² - vyžadují územní souhlas a nad 1000 m²- vyžadují územní rozhodnutí.

Pro stavebníky je důležitá především změna sazeb správních poplatků

Pro informaci níže uvádíme výběr nových sazeb správních poplatků u nejčastěji prováděných úkonů.

Územní rozhodnutí, územní souhlas

Vydání rozhodnutí o umístění stavby nebo zařízení anebo vydání rozhodnutí o změně vlivu užívání stavby na území

- ke stavbě pro bydlení s nejvýše 3 byty nebo ke stavbě pro rodinnou rekreaci 1000,- Kč
- ke stavbě pro bydlení s více než 3 byty 5000,- Kč
- ke stavbě, která plní doplňkovou funkci ke stavbě uvedené v písmenech a) nebo b) s výjimkou stavby garáže 500,- Kč
- ke stavbě garáže nejvýše se 3 stáními nebo řadových garáží 1000,- Kč a 500,- Kč za čtvrté a každé další stání, nejvýše 5000,- Kč
- ke stavbě neuvedené v písmenech a) až e) (např. penziony) 20000,- Kč
- ke stavbě studny nebo vodního díla určeného pro čištění odpadních vod do kapacity 50 ekvivalentních obyvatel 300,- Kč
- ke stavbám vodních děl neuvedených v písmenu g) (např. malý rybník) 3000,- Kč
- Vydání rozhodnutí o dělení nebo scelování pozemků 1000,- Kč
- Vydání rozhodnutí o povolení výjimky z obecných požadavků na využívání území 5000,- Kč

Poznámky

- Je-li jedním územním rozhodnutím nebo územním souhlasem nebo veřejnoprávní smlouvou umisťováno více staveb, které jsou uvedeny pod různými písmeny této položky, vybírá se poplatek ve výši součtu sazeb poplatků stanovených v jednotlivých písmenech této položky.
- Za vydání územního souhlasu vybere správní úřad poplatek ve výši poloviny sazby příslušného poplatku.
- Za vydání společného rozhodnutí podle správního řádu vybere správní úřad poplatek ve výši součtu sazeb poplatků stanovených v příslušných bodech této položky, popřípadě této položky a položky

18 - (položka 18 je část Stavební povolení).

Stavební povolení

- Vydání stavební povolení
- ke stavbě pro bydlení s nejvýše 3 byty nebo ke stavbě pro rodinnou rekreaci 5000,- Kč
- ke stavbě pro bydlení s více než 3 byty 10000,- Kč
- ke stavbě, která plní doplňkovou funkci ke stavbě uvedené v písmenech a) nebo b) s výjimkou stavby garáže 500,- Kč
- ke stavbě garáže nejvýše se 3 stáními nebo řadových garáží 1000,- Kč
- a 500 Kč za čtvrté a každé další stání, nejvýše 5000,- Kč
- ke stavbě vyžadující ohlášení, o které stavební úřad rozhodl usnesením, že ohlášený stavební záměr projedná ve stavebním řízení 1000,- Kč
- ke stavbě neuvedené v písmenech a) až e) 10000,- Kč
- ke stavbě studny nebo vodního díla určeného pro čištění odpadních vod do kapacity 50 ekvivalentních obyvatel 300,- Kč
- ke stavbám vodních děl neuvedených v písmenu g) 3000,- Kč

- Vydání rozhodnutí o prodloužení platnosti stavebního povolení 1000,- Kč
- Vydání souhlasu s ohlášenou stavbou uvedenou v § 104 odst. 1 písm. a) až e) stavebního zákona 1000,- Kč
- Vydání souhlasu s ohlášeným stavebním záměrem neuvedeným v bodě 3) 500,- Kč
- Vydání rozhodnutí o povolení změny stavby před jejím dokončením 1000,- Kč
- Vydání souhlasu se změnou stavby před jejím dokončením 500,- Kč
- Vydání rozhodnutí o povolení užívání stavby 1000,- Kč
- Vydání rozhodnutí o povolení změny v užívání stavby 1000,- Kč
- Vydání souhlasu se změnou v užívání stavby 500,- Kč
- Vydání rozhodnutí o povolení odstranění stavby 500,- Kč
- Vydání souhlasu s odstraněním stavby 500,- Kč
- Vydání rozhodnutí o povolení výjimky z obecných technických požadavků na stavby nebo z obecných technických požadavků na bezbariérové užívání staveb 5000,- Kč

Od poplatku je osvobozeno vydání stavebního povolení ke změně stavby pro bydlení z důvodu ztíženého užívání této stavby občanovi se zvlášť těžkým zdravotním postižením, kterému byly přiznány mimořádné výhody II. nebo III. stupně (držiteli průkazu ZTP nebo ZTP/P), má-li ve stavbě pro bydlení místo trvalého pobytu.

- Je-li jedním stavebním povolením nebo veřejnoprávní smlouvou povolováno provádění více staveb, které jsou uvedeny pod různými písmeny této položky, vybírá se poplatek ve výši součtu sazeb poplatků stanovených v jednotlivých písmenech této položky.
- Za vydání dodatečného povolení stavby vybere správní úřad poplatek ve výši součtu sazeb poplatků stanovených v příslušných bodech této položky a položky 17.

Místní šetření nebo ohledání na místě za každou započatou hodinu v pracovní době správního úřadu 500,- Kč

Od poplatku podle této položky je osvobozeno místní šetření nebo ohledání na místě prováděné při mimořádných hromadných událostech nebo nehodách, místní šetření nebo ohledání na místě prováděné podle zvláštního právního předpisu upravujícího správu daní a poplatků, místní šetření prováděné katastrálním úřadem podle zvláštního právního předpisu upravujícího katastr nemovitostí České republiky.

Občanům vždy doporučujeme osobní návštěvu stavebního úřadu za účelem konzultace konkrétního stavebního záměru.

OVÚS, MěÚ Chrastava

Fond solidarity EU - celková výše pomoci

Oprava části
místní komunikace Andělohorská,
poškozené při povodni v srpnu 2010.

PODPOŘENO Z FONDU SOLIDARITY EU - NÁPRAVA POVODŇOVÝCH ŠKOD, SRPEN A ZÁŘÍ 2010

Město Chrastava získalo na základě tří podaných žádostí finanční podporu z Fondu solidarity EU prostřednictvím Libereckého kraje v celkové výši **22.885.677,44 Kč** určenou na obnovu škod způsobených při rozsáhlé povodni v srpnu 2010.

Cílem Fondu solidarity EU je přispívat státům postiženým přírodní katastrofou velkých rozměrů na nápravu vzniklých škod. Mezi povinnosti příjemce finančního příspěvku patří označení všech podpořených stavebních prací informační tabulí, která musí být viditelná, trvalá, označená logem EU a musí na ní být uvedeno: *Podpořeno z Fondu solidarity EU - Náprava povodňových škod, srpen a září 2010*, včetně stručného popisu předmětu podpory.

V Chrastavě se k tomuto účelu vyrobilo více než 60 informačních tabulí, které byly rozmístěny po celém území města.
Kompletní seznam podpořených akcí je uveden na internetových stránkách města – www.chrastava.cz.

Mgr. Jakub Dvořák, vedoucí ORM

Městská policie Chrastava - činnost prosinec 2012

Preventivní činnost Městské policie

Výkon služby ve městě Chrastava

- kontroly okraj.částí města – Vítkov a býv.statek tzv.pětistovka,Vysoká,Víska, Kolonka, Andělská Hora, Barandov
- dohled nad dodržováním nočního klidu a veřejného pořádku v celém katastru města
- dohled nad dopravní situací v centru města a okolí města, kontroly parkování na celém katastru města
- zjišťování a nahlašování zjištěných závad na komunikacích, majetku města, soukromém majetku apod.
- monitoring nepovolených (tzv.černých) skládek v katastru města
- monitoring vodních toků při vydatnějších srážkách
- dohled na přechodech pro chodce v ranních hodinách (děti jdoucí do škol)
- dohled nad dodržováním vyhlášek a nařízení města

- kontroly okrajových částí města – hřbitov, přehrada, vodojemy, parky, školky, školy, transbordér, kostel, pomníky, koupaliště, sídliště Střelecký Vrch, sídliště okálů, okolí rybníků na Střeleckém Vrchu, podchod pod silnicí 1/13, sídliště v ul.Andělohorská, sv.Ján, namátkové kontroly vysílače na Ovčí hoře,
- dohled před kostelem sv.Vavřince při pátečních bohoslužbách
- kontroly v centru města – tržnice, okolí TJ Spartaku (kotelna,skatepark), býv.kotelna za Kovákem, býv. ubytovna Kovák, býv. kulturák, betonka, podloubí na náměstí, autobusové zastávky, autobusové nádraží, vlakové zastávky, vlakové nádraží, náměstí – parkovací hodiny, vyhláška o požívání alkoholu, dům azylového typu, Eichstättská cesta, školní jídelna, škola, společenský klub,
- kontroly krytých vlakových i autobusových zastávek zaměřené na dodržování zákazu kouření
- kontroly na nádraží ČD v ul. Nádražní ohledně stížností na nebezpečné přecházení lidí přes koleje směrem od centra do areálu Elitex, kontroly prováděny namátkově, zejména okolo 6 h.,14 h. a 22 h.,

Výkon služby v obci Stráž nad Nisou
- dohled nad dodržováním nočního klidu a veřejného pořádku v celém katastru obce
- dohled nad dopravní situací v centru obce a okolí obce
- kontroly parkování na celém katastru obce
- zjišťování a nahlašování zjištěných závad na komunikacích, majetku obce, soukromém majetku apod.
- monitoring nepovolených (tzv.černých) skládek v katastru obce, dohled nad dodržováním vyhlášek a nařízení obce
- kontroly okrajových částí obce: Svárov, Bělidlo, Zlatý kopec
- kontroly v centru obce – hřbitov, kostel, škola, školka, dětské hřiště, obecní úřad,
- měření rychlosti, prováděné dle dohody s obcí na vytypovaných komunikacích

Další činnost
- Namátkové opakované kontroly dětského hřiště na sídlišti Střelecký Vrch, kontroly zaměřeny na veřejný pořádek, čistotu a dodržování vyhlášky města Chrastava č.7/2011 o chování na dětských hřištích – zákaz kouření, vnášení a požívání alkoholických a jiných omamných látek, zákaz venčení psů – zjištěné přestupky řešeny na místě v blokovém řízení
- Bezpečnostní dohled při slavnostním otvírání Termálních lázní, hlídání aut na parkovišti, usměrňování dopravy
- Bezpečnostní dohled při rozsvícení vánočního stromu na nám.1.máje
- Prověřeno oznámení ohledně podezření na týrání psa, uzavřeného v nebytových prostorách na sídlišti Střelecký Vrch, týrání neprokázáno
- Signál PCO na čerpací stanici Euro oil – okolo 04.15h – objekt nenarušen, planý poplach
- Bezpečnostní dohled při slavnostním otevírání nového mostu přes řeku Jeřici
- Krádež v prodejně potravin Winter na nám.1.máje – nezletilá osoba, předána rodičům
- Nález motocyklu Babeta odhozeného v blízkosti vlakového nádraží v ul. Nádražní – předáno majiteli
- Provedeno šetření ohledně odcizení vánočních osvětlení ze dvou stromů v ul. Větrná – pachatel neznámý
- Zajištěno odstranění závady na VO – silný vítr přetrhl drát mezi lampami VO a tento byl pod proudem, závada odstraněna fa Elektronova, p. Lambert Medřický
- Kontroly stavu vody v řekách a potocích na katastru města Chrastava při vydatnějších srážkách a při hrozícím se zvedání hladin těchto toků
- odchyt zvířat: 1 kočka – předána majiteli, 4 x pes – útulek MVDr. K. Tvrzníkové

Spolupráce s OO PČR Chrastava
- opakované namátkové DBA se zaměřením na dodržování zákazových značek a řidiče jezdící pod vlivem alkoholu
- předán podnět ohledně podezření na mrtvou osobu, která je uzamčena ve svém bytě, byt otevřen hlídkou PČR, podezření se bohužel zakládalo na pravdě
- v rámci spolupráce v nočních hodinách s hlídkou PČR prověřeno oznámení ohledně muže ležícího ve vozovce v ul. Nádražní cca 200m za kruhovým objezdem ve směru vlakového nádraží, muž byl poraněný na hlavě, přivolána RZS, muž odvezen do Krajské nemocnice Liberec a posléze na záchytnou stanici
- provedeno šetření ohledně nezletilé dívky, která odešla z domu a rodičům nic neřekla, dívka nalezena v pořádku u kamaráda na sídlišti Střelecký Vrch, předána rodičům
- kontrola budovy nedostavěného kulturního domu v ul. Nádražní – možný pobyt pohřešované osoby- neg.,
- spolupráci při manželské rozepři, hádka a verbální napadání – situace na místě uklidněna
- signál PCO okolo 01.10h. z objektu městské knihovny – kontrola objektu, objekt nenarušen, signál spuštěn špatně zavřeným oknem v prvním patře

kultura **kultura** kultura

... stalo se v lednu

Hanky Panky opět v Chrastavě

Již posedmé zavítala do Chrastavy travesti skupina Hanky Panky. Jako vždy i tentokrát bylo kino beznadějně vyprodané. Představení, které se uskutečnilo 14. ledna 2013 od 19.00 hodin v kině pod názvem „Diskohrátky“, pobavilo všechny přítomné a na závěr dokonce celé hlediště zpívalo a tancovalo.

Čeká nás další vystoupení této skupiny a to v pondělí 16. září 2013 od 19.00 hod. Vyprodají chrastavské kino Hanky Panky i poosmé?

Jitka Marxová

Dámský klub zve na své akce i v únoru

Dámský klub při Společenském klubu Chrastava pokračuje ve své činnosti i v letošním roce. První naší akcí bylo setkání s kosmetičkou a kartářkami v pátek 18. ledna 2013. Mezi nás zavítala paní Kateřina Vítová a „čarodějnice“, jak si sami říkají, Ivana a Hana z Liberce. Byly jsme seznámeny, jak o sebe pečovat, jak se líčit, co na pleť používat, jak se o sebe starat v každém věku. Kosmetička také zodpověděla všechny dotazy a došlo i na dvě ukázky líčení. Mezitím, kdo měl zájem, zašel ke kartářkám. O vyložení budoucnosti se zajímala většina z nás. Na některé se nedostalo, a proto jsme se rozhodly, že tuto akci zopakujeme. Příští setkání s kosmetičkou a kartářkou se uskuteční 8. února 2013 od 17.00 hodin v CVA. Ale pro velký zájem o věštění přijede kartářka do infocentra již ráno, bude zde po celý den a před 17. hodinou se přesune do CVA. Objednávky přijímáme na čísle 485 143 161 nebo 604 118 296. Na další sezení s kosmetičkou si, dámy, přineste svoji kosmetiku, svá líčidla a zrcátko. Pod odborným dohledem budeme totiž líčit samy sebe. O 14 dní později, tedy 22. února 2013, se scházíme na pletení bačkůrek pro nedonošená miminka. Napletené bačkůrky budou zaslané do nemocnice. O kterou se bude jednat, bude teprve rozhodnuto dle zájmu. V březnu se sejdeme také dvaadvacátého, tentokrát při výrobě velikonoční dekorace. A jelikož nás čeká v září výstava v městské galerii, kde se členky Dámského klubu představí se svými výrobky, budeme v dubnu pokračovat v akci „Šikovné ruce“. Všechny naše akce se konají vždy v pátek od 17.00 hodin v Centru volnočasových aktivit (CVA) v Turpišově ulici. Na každé setkání jste srdečně zvány, i když nejste našimi členkami.

Vaše podněty rády uvítáme na info@chrastava.cz.

Jitka Marxová

VIDEOGLOBUS

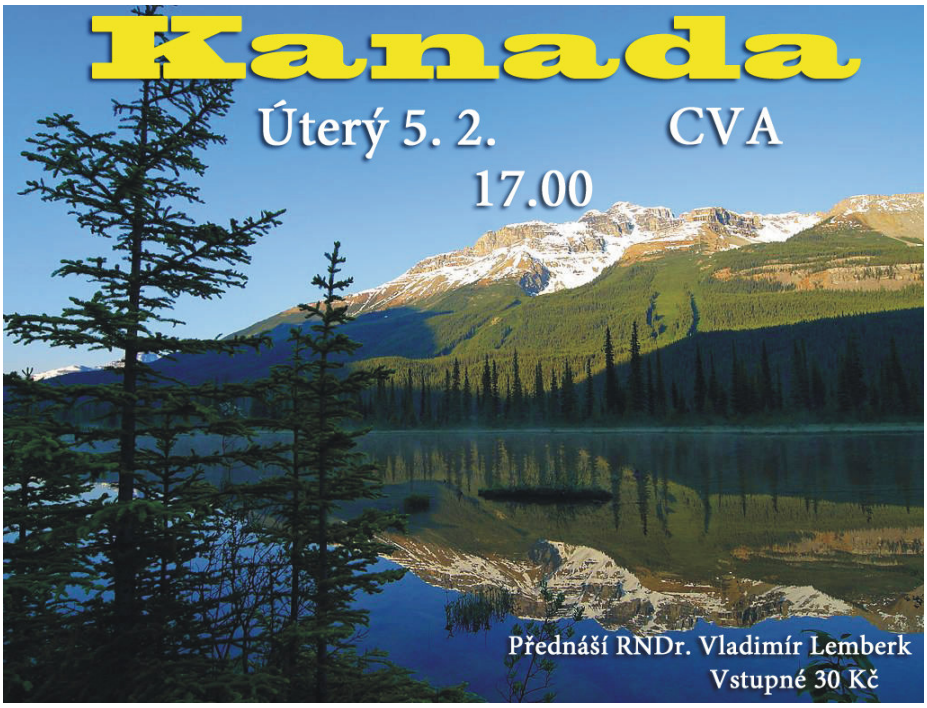

SPOLEČENSKÝ KLUB CHRASTAVA

ÚNOR 2013

Úterý 5. 17 hodin sál CVA
VIDEOGLOBUS: KANADA
Přednáší RNDr. Vladimír Lemberk
Vstupné: 30,-Kč

Pátek 8. 17 hodin CVA
2. Posezeníčko s kosmetičkou
Vstupné: 30,-Kč

Úterý 12. 17 hodin CVA
VIDEOGLOBUS: GRÓNSKO
Přednáší manželé Trajerovi
Vstupné: 30,-Kč

Čtvrtek 14. 9 a 10.15 h KINO
TROJLÍSTEK POHÁDEK
Účinkuje divadlo Mrak.

Pátek 15. 20 hodin ŠKOLNÍ JÍDELNA
8. PLES MĚSTA CHRASTAVY
K tanci a poslechu hraje kapela SEPTIMA, předprodej vstupenek v infocentru - cena 150 a 200 Kč.

Pátek 22. 17 hodin sál CVA
PLETENÍ BAČKŮREK PRO MIMINKA
Pořádá Dámský klub

Středa 27. 19 hodin KINO
ÚSMĚVY ZDEŇKA TROŠKY
Předprodej v Infocentru nebo na http://evstupenka.cz/, cena: 180,-Kč.

Pátek 1.3. 20 hodin sál CVA
ŠIBŘINKY
Karneval pro dospělé. K tanci a poslechu hraje skupina Bohemia Universal Band.

Sobota 2.3. 15 hodin sál CVA
DĚTSKÝ KARNEVAL
Odpoledne plné soutěží, písniček a tancování. Na příchozí s maskou čeká odměna.

GALERIE
Lezu, lezeš, lezeme
Vystavuje chrastavský horolezecký oddíl PIKL.

VÍCE INFORMACÍ NA WWW.CHRASTAVA.CZ

sponzorsky vytiskla fa REC design

Srdečně vás zveme na

8. PLES MĚSTA Chrastavy

v pátek 15. února 2013

od 20 hodin v budově školní jídelny v Turpišově ulici

Hraje: SEPTIMA

Předprodej od 2. ledna 2013 v informačním centru na náměstí 1. máje.

Pozvánka na únorovou výstavu do galerie

Stalo se již zvykem, že se každoročně představuje v galerii jeden sportovní oddíl. Nejinak tomu bude i letos.

Společenský klub Vás srdečně zve do městské galerie na únorovou výstavu, která je připravena ve spolupráci s chrastavským horolezeckým oddílem „PIKL“. Oddíl má sice pouze sedm členů, ale funguje bezmála již třicet let.

Na výstavě, která nese název „Lezu, lezeš, lezeme“, si můžete prohlédnout fotky z horolezeckých výprav, seznámit se s pomůckami na lezení, slaňování. Uvidíte zde také doplňky k horolezectví – lana, karabiny, vařič, spacák do –35°C, stan, který odolá velmi silnému větru a jiné. Výstava je přístupná denně od 2. února a potrvá do 26. února 2013. Těšíme se na Vaši návštěvu.

Jitka Marxová

DÁMSKÝ KLUB Chrastava

při Společenském klubu
VÁS SRDEČNĚ ZVE NA

„2. POSEZENÍČKO“

Čeká nás další sezení s kosmetičkou Kateřinou Vítovou. Tentokrát budete líčit, dámy, samy sebe pod odborným dohledem.Vezměte si sebou svojí kosmetiku, svá líčidla a zrcátko.
Vstupné : 30,- Kč

Pro velký ohlas mezi nás opět zavítá kartářka, která bude věštit po celý den v muzeu. Objednávky přijímá infocentrum. Cena dle délky věštění.

KDY : v pátek 8. 2. 2013 od 17.00 hod.

KDE : v CVA – Turpišova ulice

TĚŠÍME SE NA VÁS A ZVEME MEZI NÁS I NEČLENKY KLUBU

DÁMSKÝ KLUB Chrastava

při Společenském klubu

VÁS SRDEČNĚ ZVE NA

Pletení bačkůrek pro nedonošená miminka

Upletené bačkůrky budeme sbírat v infocentru a budou zaslány do nemocnice dle zájmu. Jehlice a přízi zajistíme, ale můžete si samozřejmě vše přinést.

KDY : v pátek 22. 2. 2013 od 17.00 hod.

KDE : v CVA – Turpišova ulice

TĚŠÍME SE NA VÁS A ZVEME MEZI NÁS I NEČLENKY KLUBU

ČESKÝ ROZHLAS SEVER

Rozhledny Libereckého kraje, je jich více jak 60, natáčíme o nich nový seriál s pozvánkou, denně si zveme po půl osmé zajímavé liberečáky a jablonečáky k mikrofonu.
Český rozhlas Sever odstartoval nově od poloviny ledna 2013 „Dobré ráno z Liberce“, vstávejte s námi už od 5 hodin. Tříhodinový blok ČRo Sever je naplněný především informacemi z Libereckého kraje, zprávy každých 20 minut s počasím, přesný čas a plno pěkných písniček, to je Dobré ráno z Liberce. Mluveným slovem vás provedou moderátoři Tomáš Beneš nebo Honza Žíla. Teď už stačí jediné, naladit správnou frekvenci. V Liberci nás naladíte na 91,3 FM nebo 102,3 FM, v Jablonci nad Nisou stačí přepnout na 102,3 FM, ve Frýdlantu v Čechách a okolí nalaďte 97,4 FM. Stačí dodat směr Tanvald, Harrachov a okolí, tam nás naladíte na 107,9 FM.

PROGRAM
nového Dobrého rána
z LIBERCE

5:00 Liberecké zprávy
5:07 Téma dne a vaše názory
5:11 Ahoj rádio – ptáme se dětí
5:20 Liberecké zprávy
5:25 Regionální kalendárium
5:30 Co se děje v Libereckém Kraji
5:40 Liberecké zprávy
5:44 co píší dnešní noviny
5:50 Horoskopy pro dnešní den

6:00 Liberecké zprávy
6:07 Regionální kalendárium
6:12 Rozhledny našeho Kraje
6:20 Liberecké zprávy
6:25 Tip, kam dnes vyrazit
6:30 Co se děje v Libereckém Kraji
6:40 Liberecké zprávy
6:45 Retro cvičení po ránu
6:50 Téma dne a vaše názory

7:00 Liberecké zprávy
7:07 Co se děje v Libereckém Kraji
7:15 Téma dne a vaše názory
7:20 Liberecké zprávy
7:25 Co píší dnešní noviny
7:30 O počasí s meteorologem
7:35 Tip, kam dnes vyrazit
7:40 Liberecké zprávy
7:44 Host z našeho Kraje
7:50 Co se děje v Libereckém Kraji

ČESKÝ ROZHLAS SEVER

Šaldovo divadlo

1. pá. PŠ — NETOPÝR [J. Strauss]
na začátku byl malý žertík... nejslavnější opereta krále valčíků, premiéra, konec ve 21.50 h.

2. so. K6/14 za r. 2012 — HARALD – HVĚZDA SE VRACÍ! [D. Záboj]
taneční příběh inspirovaný biografií slavného meziválečného tanečníka Haralda Kreutzberga, libereckého rodáka, konec ve 20.55 h.

3. ne. — LAKOMEC [Molière]
komedie o Harpagonovi a spol., začátek ve 17.00 h.

5. út. K2/2 — JEJÍ PASTORKYŇA [G. Preissová]
vrcholné čílo české dramatické tvorby 19. století, konec ve 21.30 h.

6. st. — TESTOSTERON [A. Saramonowicz]
komedie o mužích, jací opravdu jsou – v rámci projektu Dvě pohlaví, konec ve 21.30 h., nevhodné do 15 let

7. čt. — BALADA PRO BANDITU [M. Štědroň, M. Uhde]
Zločinec? Oběť? Hrdina? Vrah? – slavný český muzikál trochu jinak, konec ve 21.30 h.

9. so. PŠ 2 — NETOPÝR [J. Strauss]
na začátku byl malý žertík... nejslavnější opereta krále valčíků, 2. premiéra, konec ve 21.50 h.

10. ne. RD/2 — KŘEMÍLEK A VOCHOMŮRKA [V. Čtvrtek, P. Slunéčko]
pohádka o dvou malých skřítcích z pařezové chaloupky, Host: Divadlo ANFAS Praha, začátek v 15.00 h.

12. út. — SUGAR [J. Stone, J. Styne, B. Merrill]
muzikál o prohibici, gangsterech, blondýně a dvou nezaměstnaných muzikantech, konec ve 21.40 h.

16. so. — PENZION PRO SVOBODNÉ PÁNY [S. O`Casey, J. Krejčík]
slavná česko-irská komedie, konec ve 21.10 h.

17. ne. — PRODANÁ NEVĚSTA [B. Smetana]
obnovená premiéra, začátek v 17.00 h.

19. út. O/1 — DON QUICHOTTE [J. Massenet]
Sancho Panza, krásná Dulcinea i boj s větrnými mlýny... to vše na jevišti ve francouzské opeře, konec ve 21.15 h.

20. st. K3/2 — ZKROCENÍ ZLÉ ŽENY [W. Shakespeare]
komedie o zkrocení ženy, ale také muže, konec ve 22.15 h.

21. čt. — NETOPÝR [J. Strauss]
na začátku byl malý žertík... nejslavnější opereta krále valčíků, konec ve 21.50 h.

22. pá. — ZMÝLENÁ PLATÍ [Z. Kostková]
komedie o mnoha zmýlených... může se to stát i vám! Hrají: I. Vyskočil, M. Steinmasslová, D. Homolová a O. Kallus

23. so. — KONCERT PRO MILANA UHERKA
koncertní sbor Severáčku a sbor bývalých členů, pod vedením sbormistryně Silvie Pálkové, uctí památku zakladatele Severáčku a hudebního skladatele Milana Uherka (1925-2012) začátek v 17.00 h.

24. ne. S/2 — LOUSKÁČEK [P. I. Čajkovskij]
sen dítěte našeho věku, balet, začátek v 16.00 h.

27. st. — ZPÍVÁNÍ V DEŠTI [B. Comden, A. Green, A. Freed, N. H. Brown]
„Jak se Hollywood učil mluvit“, konec ve 22.00 h.

28. čt. OB2/1 — ROBINSON CRUSOÉ [J. Offenbach]
Víte, že Robinson byl vlastně Liberečák?
komická opera o dobrodružství, politice, pirátech a kanibalech na původní český text, konec ve 21.30 h.

Malé divadlo

1. pá. Č/2 — ŠŤOVÍK, PEČENÉ BRAMBORY [Z. Egressy]
nejen fotbalová komedie o třech mužích s píšťalkou, konec ve 21.15 h.

2. so. — KONKURZ [J.-C. Carrière]
tajemná komedie proslulého francouzského scenáristy, konec ve 21.00 h., derniéra

3. ne. — ŽÁRLIVOST [E. Vilar]
tragikomedie o síle a ničivosti velké lásky a ještě větší žárlivosti hrají: Jana Hejret Vojtková, Kateřina Vydrová a Eliška Hamplová

6. st. Č1/2 — ŽENY [C. Boothe Luce]
komedie o ženách, jaké opravdu jsou – v rámci projektu Dvě pohlaví, konec ve 21.30 h.

7. čt. — KPLO – beseda ke kulatinám s ředitelem MgA. Martinem Otavou, začátek v 16.00 h.

10. ne. — TUČŇÁCI NA ARŠE [U. Hub]
bláznivý příběh o potopě pro celou rodinu, začátek v 17.00 h.

11. po. — DIVADLO A MY – beseda k inscenaci Bouřlivá plavba, pořádá Klub přátel činohry i pro veřejnost, začátek v 18.30 h.

12. út. — KOZA aneb KDO JE SYLVIE? [E. Albee]
komedie o neobvyklém manželském trojúhelníku, konec ve 20.30 h., nevhodné do 15 let

15. pá. PM — LSDown [T. Dianiška]
premiéra thrilleru o muži, který zahlédl příliš mnoho, konec ve 20.30 h.

17. ne. — DIE ZIMTLÄDEN [B. Schulz]
host – Gerhart Hauptmann – Theater Zittau

19. út. — LSDown [T. Dianiška]
thriller o muži, který zahlédl příliš mnoho, konec ve 20.30 h.

21. čt. — LÁSKA VOLE [P. Kolečko]
groteska o dvou půlkách, konec ve 21.30 h.

22. pá. K5/1 — ŠŤOVÍK, PEČENÉ BRAMBORY [Z. Egressy]
nejen fotbalová komedie o třech mužích s píšťalkou, konec ve 21.15 h.

23.so. K6/2 — ŽENY [C. Boothe Luce]
komedie o ženách, jaké opravdu jsou – v rámci projektu Dvě pohlaví, konec ve 21.30 h.

25. po. — PŘÍSNĚ TAJNÉ: HRUBÁ NEMRAVOST [T. Dianiška]
aneb Jak Alan zachránil svět a narostly mu kozy, konec ve 20.15 h.

26. út. — LSDown [T. Dianiška]
thriller o muži, který zahlédl příliš mnoho, konec ve 20.30 h.

27. st. — MICKEY MOUSE JE MRTVÝ
divadelní trip o zlých snech, začátek ve 21.00 h.

Zájezdy

7. 2. — ČAROSTŘELEC – SRN (Fulda)
8. 2. — ČAROSTŘELEC – Rakousko (Steyer)
9. 2. — RODINA JE ZÁKLAD STÁTU – Jaroměř
15. 2. — LA TRAVIATA – SRN (Bad Elster)
23. 2. — ČAROSTŘELEC – Švýcarsko (Langenthal)
24. 2. — ČAROSTŘELEC – SRN (Worms)
28. 2. — ŠŤOVÍK, PEČENÉ BRAMBORY – Pardubice

Školní představení

8. 2. — BALADA PRO BANDITU – ŠD
18. 2. — TUČŇÁCI NA ARŠE – MD
19. 2. — POSEDLOST BALETEM – MD

ÚNOR

Začátky představení, není-li uvedeno jinak, jsou v 19 hodin.

ÚNOR 2013

Lidové sady Liberec

STŘEDISKO PŘÍSPĚVKOVÉ ORGANIZACE – ZOOLOGICKÁ ZAHRADA LIBEREC

Kulturní a společenské centrum
460 01 Liberec 1, Lidové sady 425/1,
informace a předprodej 8.00–18.00 hodin
tel.: 482 710 649, 608 014 005
www.lidovesadyliberec.cz

sál
experimentální studio
terasa
zahrada
dětský koutek

ARCHA LIBEREC
ZOO LIBEREC
DIVIZNA LIBEREC

2. února sobota 15.00
Motyčkovic klika & Lidové sady Liberec
KARNEVAL ZA VYSVĚDČENÍ
veselé řádění a tancování, soutěž masek, skupinové tančeky

5. února úterý 18.30
Klub přátel výtvarného umění
MILOSLAV KLINGER
téměř zapomenutého skláře připomene **Mgr. Oldřich Palata**

7. února čtvrtek 19.00
6. abonentní koncert 54. sezony komorní hudby
PAVEL HAAS QUARTET
české smyčcové kvarteto

9. února sobota 17.00
FROZENFEST
legendární 1. venkovní festival sezony. Tentokrát se zúčastní tito ledoBorci: **Exil 51**, **Lizazerd**, **Ice Flame** a další

10. února neděle 14.00
TANEČNÍ ODPOLEDNE
setkání s **Tanz Bandem Svijanka**
tato akce je podpořena z Kulturního fondu SM Liberec

11. února pondělí 19.30
MADAGASKAR
ostrov skotačivých lemurů, záhadných chameleónů, věkovitých baobabů a srdečných domorodců v cestovatelské diashow **Martina Loewa**, více na www.promitani.cz

13. února středa 19.30
Úplně nenormální ochotnický spolek
PÍ MUŠKETÝRŮ
dobrodružná historická komedie se zpěvy, ve které se dozvíte, jak to skutečně bylo se třemi pí, pardon čtyřmi mušketýry

Taneční kurzy pro dospělé
od 6. 1. 2013 začátečníci
od 7. 1. 2013 mírně pokročilí

Vyhlídková věž
dominanta Lidových sadů se 155 schody,
otevřeno denně od 9.00 do 18.00 hodin

14. února čtvrtek 19.30
VLADIMÍR VÁCLAVEK
koncert jednoho z nejvýznamnějších představitelů brněnské alternativní scény

15. února pátek 20.00
PJG Liberec uvádí:
ODCHÁZÍME... SLAVTE S NÁMI
maturitní ples oktávy Podještědského gymnázia

16. února sobota 9.00
KPEP, o.s. uvádí:
IVANKA ADAMCOVÁ – VŠE JE DOBRÉ!
seminář o tom, jak to v tom životě vlastně je

16. února sobota 19.00
Kynologický klub Pavlovice a Autotrend s.r.o.
4. PEJSKAŘSKÝ PLES
ples je určen nejen pro pejskaře, ale pro všechny, kteří se chtějí dobře pobavit, hraje: skupina **Retro Five**

17. února neděle 17.00
Pohádkové odpoledne s **Motyčkovic klikou**
POHÁDKY Z PROUTĚNÉHO KOŠÍKU
kterak čarodějnice Fany byla nespokojená se svým bytem a jak nápaditě si s tím dokázala poradit

21. února čtvrtek 19.30
STO ZVÍŘAT
na tour Hraju na klavír v bordelu

22. února pátek 20.00
PLES V PYŽAMU
ukažte světu v čem spíte
hraje: **Big ´O´ Band**

23. února sobota 15.00
Lidové sady Liberec a DDM Větrník
DĚTSKÝ KARNEVAL
hravé odpoledne pro malé i velké

23. února sobota 20.00
MATURITNÍ PLES EKONOMICKÉHO LYCEA 4. A
moderátorem je **Kazma** a hraje **DJ Pavel Baláž**

25. února pondělí 19.30
NORSKO
s **Jakubem Kaslem** prožijete cestu severem Evropy do země fjordů a hor, jezera sněhových plání, kde v létě nezapadá slunce a v zimě se objevuje polární záře

26. února úterý 19.30
JANBERI
folk trochu jinak - Jana Pospíšilová s přáteli představí své písničky o životě a ze života... možná přijde i host

27. února středa 19.30
Divadlo bez opony – **Divadlo Ungelt**
NA VAŠE RIZIKO!
Chantal Poullain a **Jiří Schmitzer** v poutavém psychologickém příběhu

28. února–2. března čtvrtek–sobota
DS Odevšad
NANEČISTO POOSMÉ
přehlídka amatérského divadla a uměleckého přednesu

1. března sobota 20.00
VIII. ETNOPLES ZOOLOGICKÉ ZAHRADY
tentokrát s podtitulem Ples olejářů
hraje: **Orchestr Vladimíra Janského** & **Hulapop** a **Přehmat**

Výstava na galerii a v ES: Zprávy z bojiště – fotografie Šimona a Jana Pikouse z okolí Soči, kde bojoval jejich dědeček ve Světové válce

sport sport sport

Ohlédnutí za 40. ročníkem Chrastavské šlápoty

V letošním roce slaví Klub českých turistů 125. výročí od svého založení. A chrastavští turisté připravili na 12. ledna 2013 již 40. ročník Chrastavské šlápoty. Trasy 7, 10, 15 a 20 km byly sice stejné jako v loňském roce, ale bylo tomu tak úmyslně. Zvolili jsme totiž na počest zakladatelů Chrastavské šlápoty stejné trasy jako při úplně prvním ročníku.

Celý týden před šlápotami pršelo a cesty byly značně blátivé a mokré. Ovšem ve čtvrtek, dva dny před startem, se stal zázrak. Začalo mírně mrznout a napadl sníh. A v sobotu do toho ještě svítilo sluníčko, takže počasí bylo přímo ideální a šlapalo se skvěle. Hromadný start zahájil v 8.15 hodin před CVA starosta města Ing. Michael Canov. O čestnou salvu z historických zbraní se postarali členové Spolku vojenské historie Liberec (www.svhliberec.wz.cz), kteří se již mnoho let v historických uniformách pochodu zúčastňují. Na kontrolách byl zajištěn teplý čaj a na dvou místech byla možnost si opéci vuřty. Celkem letos tento zimní pochod absolvovalo 868 turistů. Tradičně byla nejvíce obsazena trasa na 7 a 10 km. Všechny čtyři trasy vedly do Bílého Kostela nad Nisou, kde se rozdělovaly. 15 a 20 km pokračovalo nahoru Lužním dolem k Buku republiky a zpět přes Panenskou Hůrku nebo Hamrštejn a Andělskou Horu. V cíli účastníci obdrželi tradiční diplomek, keramickou ťapku se čtyřicítkou, sladkou odměnu a čaj. Nejstarším účastníkem byl opět pan Josef Páchym (1921), nejmladší byli Adélka Drbohlavová, Kubíček Sehnoutka a Štefánek Kos, kteří dostali malé plyšáky. Nejstarší a nejvzdálenější účastníci byli odměněni keramikou z ateliéru AMI z Kryštofova Údolí. Mimo Chrastaváků a účastníků z okolních obcí nás navštívili turisté od Plzně, z Pardubic, Rakovníka, Hořic v Podkrkonoší, Třemešné, Žďáru nad Sázavou, Jilemnic, Semil, Lomnice nad Popelkou, Jičína, Liberce, Hrádku nad Nisou, ale dorazili i turističtí přátelé z Polska a Německa.

Všichni si mohli orazítkovat své deníčky a zakoupit turistické suvenýry z bohaté nabídky na stánku infocentra. Velké poděkování patří pořadatelům KČT, ale i všem externím pomocníkům – pracovníkům školní jídelny, AMI, Městskému úřadu za propůjčení CVA, TOM Perseus, Výchovnému ústavu za výrobu ťapek, dopravákům, technickým službám. 40. ročník zimního pochodu Chrastavské šlápoty proběhl bez problémů a ke spokojenosti všech a již se můžeme těšit na další ročníky.

Jitka Marxová - KČT CHRASTAVA

Pozvánka volejbalového oddílu TJ Spartak Chrastava

TJ Spartak Chrastava, oddíl volejbalu žen, pořádá v sobotu 23. 2. 2013 od 9.00 hodin ve sportovní hale v Turpišově ulici 292 v Chrastavě volejbalový turnaj.
Je přislíbena účast družstev z Jablonce nad Nisou, Liberce, Hrádku nad Nisou.
Příznivci volejbalu přijďte se podívat a podpořit domácí.

Za oddíl volejbalu Danuše Husáková

UPOZORNĚNÍ

V infocentru si lze vyzvednout diplomy ze 40. ročníku Chrastavské šlápoty. Jedná se o kartičky se startovacími čísly:10, 18, 24, 57, 98, 102, 125, 134, 135, 246, 287.
Děkujeme

Jitka Marxová

Ohlédnutí za rokem 2012 v Orientačním klubu Chrastava

Orientační klub Chrastava existuje již osmnáct let. Každý rok je zaznamenán v klubové kronice, která zachycuje důležité dny existence klubu (př. závody, akce, soustředění, zájezdy…). Kromě toho si vydáváme pětkrát do roka vlastní klubový časopis CHACHÁČEK, který je tvořen příspěvky jednotlivých členů ze závodů, akcí…, tak i informacemi o záležitostech klubu, soutěžemi, kvízy…Tento tiskopis, jenž je mezi členy velmi oblíben, vzniká zásluhou Pavly a Jirky Vokálových, kteří nad přípravou stráví spoustu hodin.

Abyste měli představu, jak si vede klub i v číslech a strohých informacích za rok 2012, připojujeme následující přehled .

BILANCE MEDAILOVÝCH UMÍSTĚNÍ

ZISK MEDAILÍ NA MISTROVSTVÍCH:

Mistrovství ČR v LOB na klasice	D 35	stříbro	Domča Pachnerová
Mistrovství ČR v NOB	D 35	stříbro	Domča Pachnerová
Mistrovství ČR v OB na klasice	D 60	stříbro	Zuzka Šaffková
Mistrovství ČR v OB družstev	DH 14	stříbro	Markétka Pavlíková

UMÍSTĚNÍ DO 3. MÍSTA NA:

zemských závodech	1. místo	2x	2. místo	8x	3. místo	3x
oblastních závodech	1. místo	22x	2. místo	27x	3. místo	19x
náborových a ostatních závodech	1. místo	5x	2. místo	10x	3. místo	12x
vícedenních závodech	1. místo	4x	2. místo	2x	3. místo	2x
štafetových závodech	1. místo	2x	2. místo	1x		
závodech LOB	1. místo	2x	2. místo	2x	3. místo	1x

ZISK LICENCÍ NA ROK 2013

LOB:	Licence E:	Katka Kašková, Ivča Prchalová
	Licence B:	Petr Kadavý
MTBO:	Licence A:	Jarda Polák
OB:	Licence B:	Markétka Pavlíková, Honzík Čechlovský, Standa Nejman

AKCE, KTERÉ NÁŠ KLUB POŘÁDAL NEBO ALESPOŇ TROCHU POMÁHAL V ROCE 2012

AKCE	TERMÍN	MAPA
Dětské soustředění	31. 3. – 1. 4. 2012	Drábovna
SAXBO – oblastní mistrovství na klasice	19. 5. 2012	Bubo bubo
SAXBO – oblastní žebříček	20. 5. 2012	Nonnenfelsen
Chrastavské slavnosti	3. 6. 2012	Chrastava
Stavba Krčkovic (sportovní dětský tábor)	9. 6. 2012	
Krčkovický tábor	15. – 28. 7. 2012	
Chrastavský pohárek – oblastní žebříček	13.10.2012	Bubo bubo

V rámci SCM organizace zájezdu do Slovinska na závody OOCup – 1. – 5. 8. 2012.

MAPY, KTERÉ NÁŠ KLUB VYDAL V ROCE 2012

Náš klub vydal v roce 2012 novou mapu s názvem „BUBO BUBO“ v měřítku 1 : 10 000. Uspořádali jsme na ní dva závody – SAXBO 2012 a Chrastavský pohárek. Terén pro nás mapoval zkušený mapař Roman Horký.

Samotná mapa je velice nákladná záležitost. Bubo bubo - mapa o velikosti cca 4 km2 v prostoru severně od Polesí, Černá Louže, představovala náklady na zhotovení 90 137 Kč, z toho vlastní mapování 74 290 Kč a tisky 15 847 Kč. A taková mapa se může používat tak 2 roky – stárne a “oběhá se“.

(P. a J. Vokálovi, E.Kašková)

Jednota bratrská Chrastava

CENTRUM DOBRÉHO ČASU

Bezručova 503 - CHRASTAVA

Chrastavská světýlka – živý betlém

Vše začalo 23. prosince na náměstí, kde se krátce po setmění sešlo asi 100 odvážných účastníků s lampiony, kteří se nenechali odradit deštěm. Přivítal je Josef s Marií a společně vyrazili na cestu. Marie jela na koni svižným tempem a tak všichni brzy dorazili do Betléma (zahrada Bételu). Zde je čekali odvážní pastýři, andělé, taneční klubík v převleku za ovečky, hudebníci a skutečné živé ovce. Všichni, kdo přišli, mohli vidět v krátkém pásmu vše, co se stalo při narození Ježíše, slyšet vánoční Slovo a zazpívat si koledy. Kdo nespěchal domů, zastavil se ještě v Klub kavárně na něco teplého. I přes nepřízeň počasí to byla pěkná akce.

Silvestr klubu Evergreen

Již počtvrté jsme se v rámci Klubu Evergreen pro seniory sešli, abychom společně oslavili konec roku. Cením si každého člověka, který má sílu poslední den v roce nesedět doma a jde se s druhými pobavit. A obzvlášť u starších lidí si toho vážím ještě daleko více. Takových úžasných lidí se nás sešlo dvacet dva. Zpívali jsme při kytaře, prověřovali jsme své znalosti v kvízech, nechyběla srandatombola a půlnoční přípitek. Určitý čas jsme též vyhradili k vážnému zamyšlení nad tím, co bychom si přáli do nastávajícího roku. Přání jsme napsali do okének, která jsme nalepili do připraveného domečku. Kolem půl druhé jsme se rozešli do svých domovů s přáním všeho nejlepšího. Totéž a také hodně zdraví, Boží lásky a úspěšné vykročení do roku 2013 přejeme všem chrastavským seniorům.

Silvestr PodVodou

Letošní Silvestr jsme se rozhodli s volnočasovým klubem pro mládež PodVodou strávit aktivně. Naše výprava začala u klubovny v suterénu Centra dobrého času Bétel už ve 13 hodin. Odtud jsme se přesunuli auty do Panenské Hůrky a společně zahájili výstup na

horu Zhǎng Shān, což je v překladu z čínštiny Dlouhá Hora. Výstup se zdařil a na samotném vrcholu nás vítaly zbytky sněhu a svěží studený vítr. Všichni účastníci výpravy se úspěšně a rádi vrátili do klubovny ke kamnům, kde pokračoval program plný her, zábavy a dobrého jídla. Před půlnocí jsme se vydali na Ovčárnu, abychom měli pěkný výhled na ohňostroje. Myslím, že se letošní Silvestr vskutku vydařil.

Matka a dcera

Páteční večery v Centru dobrého času Bétel bývají nepravidelně rezervovány pro rodiče a prarodiče. Tentokrát nás tématem Matka a dcera provedla paní Jolana Krásná. Jak již z názvu vyplývá, řeč byla o jednom ze „složitějších“ mezilidských vztahů, o vztahu mezi matkou a dcerou od kolébky až po dospělost. Zajímavé postřehy ze života byly zpestřeny trefnými filmovými ukázkami. Hojná účast dívek a žen několika generací svědčí o tom, že téma je pro mnohé aktuální.

Rozloučení s paní Mgr. Jaroslavou Špakovou

V nedělní podvečer 20. ledna se konalo v Bételu vzpomínkové setkání, na kterém jsme se rozloučili s paní Mgr. Jaroslavou Špakovou. Nad fotografiemi jsme si připomněli chvíle strávené s naší „Jaruškou“. Sešli se zde její žákyně, přátelé z Polska a lidé, kteří ji měli rádi. Děkujeme všem, kteří si našli čas, přišli a vytvořili přátelskou atmosféru.

V ÚNORU VÁS SRDEČNĚ ZVEME:

PŘEŽIL JSEM SVOU SMRT

- středa 6. 2. od 17.00 hod. Klub Evergreen zve na poutavé osobní svědectví Mgr. Evalda Ruckého o tom, co je možné vidět za hranicí smrti.

MAŠKARNÍ PLES PRO DĚTI

- neděle 17. 2. od 16.00 hod. v hale TJ Spartak Chrastava. Zveme všechny děti, ples je tentokrát na téma: „V moři je místa dost...“

BURZA OBLEČENÍ V DOMEČKU

Otevřeno (na zazvonění): **Po – Pá 12.00 až 16.00 hod. (středa: 12.00 až 17.00 hod.)** Máte-li doma přebytečné věci, můžete je darovat do burzy v otevírací době (po dohodě i jindy – tel: 732 335 877). Výtěžek bude použit na provoz Rodinného centra Domeček.

NA BŘEZEN PŘIPRAVUJEME:

PLES SENIORŮ

- sobota 9. 3. od 17.00 hod. v sále Společenského klubu pořádá Klub Evergreen ve spolupráci se Společenským klubem Města Chrastavy.

BÉTEL
Jednota bratrská Chrastava

CENTRUM DOBRÉHO ČASU

RODINNÉ CENTRUM DOMEČEK
BEZRUČOVA 503, CHRASTAVA

Zveme všechny děti na

MAŠKARNÍ PLES

na téma:

„V moři je místa dost...“

neděle 17.února 2013
od 16.00 hod.
v hale TJ Spartak Chrastava

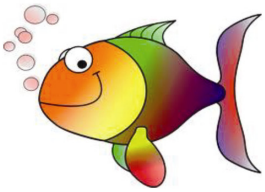

- **vstupné 50 Kč**
- **přezůvky nutné**

Město Chrastava nabízí k prodeji

1) volné byty (Střelecký Vrch, ul. Andělohorská, Barandov, ul. Lipová, ul. Školní)
2) dům ve Vítkově
3) objekt v Horní Chrastavě
4) parcely na výstavbu rodinných domků ve Vítkově
5) parcely na výstavbu 60 rodinných domků v k.ú. Dolní Chrastava (pouze jako celek)

Bližší informace najdete na internetové adrese **www.chrastava.cz** (prodej a pronájem) nebo ve vývěsce MěÚ.

Informace podá na MěÚ Chrastava, náměstí 1. máje, ORM Mlynářová
tel.: 482 363 822, mobil: 776 363 512, e-mail: mlynarova@chrastava.cz

Diamantová svatba

Na konci roku 2012, přesněji 29. prosince, jsme měli tu čest přivítat v naší obřadní síni manžele Boženu a Vladimíra Jakubíčkovy. 25. prosince1952 řekli své „ano“ na chrastavské radnici a nyní po 60 letech si přišli tento svůj slib připomenout a zavzpomínat na společná léta.

Paní Božena pochází z obce Příkrý a pan Vladimír z Rovenska. Obě rodiny se přestěhovaly v rámci osídlení pohraničí do Bílého Kostela. Zde se také oba mladí lidé seznámili.

Pan Vladimír - i když vyučen čalouníkem – byl vojákem z povolání. Takže se rodina stěhovala – z Bílého Kostela do Roudnice a pak v roce 1962 do Mladé Boleslavi, kde již rodina zakotvila.
Jistě také rád vzpomíná na léta strávená s kapelou pod vedením pana Hlaváčka, kde hrál na trubku a harmoniku.

Paní Božena absolvovala Obchodní školu v Semilech. Nejprve pracovala jako prodavačka a poté získala místo účetní.

Ať již z historie nebo z přímého vzpomínání našich rodičů víme, že život v 50. a 60. letech minulého století nebyl procházkou v růžové zahradě. Oba mladí lidé se měli co ohánět, aby zabezpečili rozrůstající se rodinu.

Nejprve se narodila dcera Božena, pak dcera Vladimíra a poslední „ benjamínek“ syn Petr. Přes všechny starosti bylo narození dětí tou největší radostí.

A léta utíkala, dcery se vdaly, syn se oženil a rodina se paní Boženě a panu Vladimírovi rozrostla o vnoučata – Jana, Václava, Pavla, Andreu a Anetu, dnes se mohou pochlubit i pravnoučaty Andreou a Eliškou.

Manželství Boženy a Vladimíra Jakubíčkových je pěkným příkladem pro nás všechny. Přáli bychom si, aby všechna manželství u nás byla tak spořádaná, jako jejich. Vždyť šťastná manželství jsou základem šťastné budoucnosti celého národa.

Přejeme manželům Jakubíčkovým hodně zdraví, radosti a spokojenosti v kruhu svých dětí, přátel a spoluobčanů.

Jen pro zajímavost – v novém tisíciletí je to teprve druhá diamantová svatba zde v Chrastavě.

Zita Václavíková, místostarostka

Raci v Chrastavě

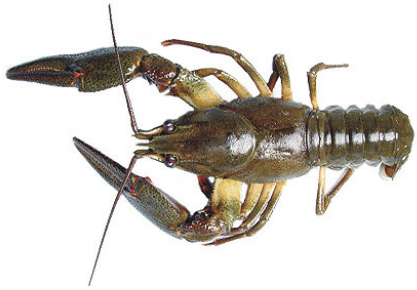

V minulém čísle Chrastavských listů jsme vás informovali o napuštění bývalého koupaliště ve Vítkovské ulici a záměru nájemce tohoto rybníka, pana Laksara chovat zde raky a následně je navracet do okolních toků. Nahlédněme nyní společně pod pokličku račí problematiky a rozeberme si několik základních otázek na toto téma.

Proč je u nás raků tak málo?

Raci byli po dlouhá staletí téměř nevyčerpatelným zdrojem obživy snad všech vrstev obyvatelstva. Hojně se lovili na všech našich tocích a zpestřovali jídelníček bohatých i chudých. V 19. a 20. století, s postupným rozvojem intenzivního zemědělství a průmyslu, a s ním spojeným znečištěním vod, začalo raků rapidně ubývat. Jako náhrada za původní evropské druhy (rak říční, rak kamenáč a rak bahenní) se začaly vysazovat odolnější severoamerické druhy raka signálního a raka pruhovaného, které našim konkurují a vytlačují je i z původních stanovišť. K dovršení zkázy přispěl i tzv. račí mor, zavlečený spolu s nepůvodními druhy, který v průběhu minulého století zdecimoval značnou část našich stávajících populací.

Jak lze chovat raky?

Chov raků je záležitostí velmi nelehkou a tak trochu se podobá sázce do loterie. Samotné rozmnožování je většinou snadné a raci si v těchto věcech vědí velmi dobře rady. Páření probíhá v přírodě v rozmezí října až listopadu za teploty vody kolem 5°C. Několik dní po spáření naklade samice oplodněná vajíčka ze spoda svého ocásku na tzv. pleopody, kde se zárodky vyvíjí do května až června následujícího roku v závislosti na teplotě vody. Vývoj raků probíhá přímo, bez larválního stádia. Po vylíhnutí jsou ráčata velmi zranitelná a prvních několik svlékání provádějí ještě pod ochranou matky, přichyceni k jejím nožičkám. Z těchto důvodů je nutné jim vytvořit co největší množství úkrytů, aby byli chráněni před predátory (ryby, savci, ptáci i některá masožravá stádia vodního hmyzu) i jinými dospělými raky – zdokumentován je i kanibalizmus. Další velmi choulostivou fází v račím životě je doba svlékání krunýře. Krunýř nedorůstá společně s ním a proto je čas od času nutné malý krunýř svléknout a nechat si dorůst nový přímo na tělo. Rak bez své schránky je bezbranný, ukrývá se a nepřijímá potravu. Zajímavostí je, že raci mají značně rozvinutou schopnost regenerace. Krom oka jim může dorůst prakticky jakákoli část těla ztracená při souboji či po útoku predátora.

Raci u nás se dožívají až 20 let a pohlavně jsou dospělí asi ve třech letech života.

Horší je vytvořit takové podmínky aby ráčata byla schopná přežít kritický první rok svého života (ztrátovost dosahuje až 50%) a zajistit životaschopnost populace v průběhu sezóny. Z tohoto hlediska je nejdůležitějším parametrem kvalita vody s pH 6,5 - 8 (nesmí obsahovat chlór, který je pro raky jedovatý), dále pak dostatek vhodných úkrytů (štěrk a bahno na dně, dále větší kameny, kořeny stromů a vegetace, jílovité břehy atd.) a světlost vody. Jelikož raci jsou všežravci, je důležité zajištění dostatku pestré potravy (zooplankton, řasy, umělá krmiva – granule atd.).

Proč navracet raka do přírody?
Z hlediska ekologie lze na raky pohlížet jako na tzv. deštníkový druh (ang. umbrella species), což znamená, že jejich ochranou je podpořena ochrana i jiných druhů sdílejících s raky stejný biotop. Druhová ochrana raka je tedy výrazně spojena i s ochranou jeho výskytišť a navracení poničených částí přírody do původního stavu.
Bude rakům vyhovovat Vítkovský potok?
Naskýtá se otázka, zda je Vítkovský potok, z něhož je nádrž pro chov raků napájena, kvalitativně připraven na tak důležitý úkol jako je chov raků. V tomto směru nám může leccos napovědět vzorkování vody na koupališti Sluníčko ve Sportovní ulici, které každoročně splňuje limity pro koupání v přírodních nádržích. V této souvislosti je třeba zmínit i snahu města Chrastavy o monitorování pramenišť a přítoků Vítkovského potoka a ve spoluprávi s vlastníky a zemědělci nastavit co nejpřijatelnější systém udržení a zlepšování kvality pramenných vod. Neméně důležitou prioritou je zamezení vnikání splašků do povrchových vod a podpora jejich co nejšetrnějšího a nejdůslednějšího přečištění.
Výzva na závěr.
Jak už bylo řečeno, raci se na našem území vyskytovali snad v každém vodním toku. Dovolujeme si proto požádat všechny pamětníky, kteří si pamatují raky v okolí Chrastavy, aby se o své zážitky a pozorování podělili. Takto získané údaje budou ku prospěchu při dalších úvahách o znovunavrácení raků do našich řek a potoků. Děkujeme.
Kontakt: chvala@chrastava.cz, spacil@chrastava.cz nebo tel.: 482 363 813, 483 363 859.

inzerce

SOUKROMÁ INZERCE / SOUKROMÁ INZERCE / SOUKROMÁ INZERCE / SOUKROMÁ INZERCE / SOUKROMÁ INZERCE

PRODÁM velmi pěkný manažerský notebook, úhl. 36 cm, DVD, WiFi, Windows XP Professional, jako nový, jen 3900 Kč. I na dobírku. Tel.: 604 961 269

Hvězdářský dalekohled - teleskop pro začínající astronomy, kompletní souprava včetně hledáčku, kompasu, stativu, nový v orig. balení, cena pouze 800 Kč. Mohu zaslat i na dobírku. Tel.: 604 961 269

NOKIA 6070, barevný displej, MMS, fotoaparát/kamera, FM rádio, infraport, organizér, java, hry, s novou nab., stříbrný, jako nový, ve 100 % stavu, jen 800 Kč. I na dobírku. Tel.: 604 961 269

CENÍK INZERCE V CHRASTAVSKÝCH LISTECH

Řádková inzerce pro občany	ZDARMA
Plošná inzerce - místní podnikatelé	6,-Kč/cm² vč. DPH
Plošná inzerce - ostatní	8,-Kč/cm² vč. DPH

Inzerce je černobílá a uvnitř vydání.
Barevná inzerce se sjednává a tiskne na celý rok dopředu.
Uzávěrka barevné inzerce na přebálce Chrastavských listů na rok 2014 bude 15. 11. 2013.
Bližší informace získáte v kanceláři Společenského klubu.

PŘÍSPĚVKY DO CHRASTAVSKÝCH LISTŮ

Příspěvky do Chrastavských listů předávejte písemně či osobně na adrese: **Společenský klub, Turpišova 407, 463 31 Chrastava** nebo **Městský úřad, nám. 1. máje 1, 463 31 Chrastava** případně e-mailem na adresu: **listy@chrastava.cz.**
Uzávěrka Chrastavských listů je vždy 22. den v měsíci.
Na jiný způsob předání příspěvků a inzerce nebude brán zřetel!

informační centrum Chrastava

knihy / publikace / pohlednice / jízdní řády
turistické a cyklistické mapy
Chrastavské listy / Véčko / DVD / mapy Chrastavy
propagační předměty města Chrastavy

INFORMACE O PAMĚTIHODNOSTECH CHRASTAVY A REGIONU
kopírování / internetový klub / prodej eVstupenek
průvodcovství v muzeu a galerii

Liberecká ul. 40 - 463 31 Chrastava - tel.: 485 143 161
e-mail: info@chrastava.cz

Führichův rodný dům

Městské muzeum

Muzeum hasičské techniky

Informace o prohlídkách v INFOCENTRU

celoroční plnobarevná INZERCE Chrastavských listů

DŮLEŽITÁ TELEFONNÍ ČÍSLA

POLICIE 158 | 155 | 150

INTEGROVANÝ ZÁCHRANNÝ SYSTÉM 112

CZECHPOINT
VÝPIS Z KATASTRU NEMOVITOSTÍ
VÝPIS Z OBCHODNÍHO REJTŘÍKU
VÝPIS Z REJSTŘÍKU ŽIVNOSTENSKÉHO
VÝPIS Z EVIDENCE REJSTŘÍKU TRESTŮ
MĚSTSKÝ ÚŘAD V CHRASTAVĚ

MAGNETIC NAIL DESIGN
Jitka Žďárská JSTUDIO
/ modeláž nehtů / pedikúra
/ kadeřnictví / kosmetika
/ kurzy nehtové modeláže
/ rekvalifikační kurzy
www.magnetic-kurzy-liberec.cz
Žitavská 217 - Chrastava - tel.: 731 585 945

ADV computers
Vysokorychlostní internet
www.adv.cz 480 000 000
PŘIPOJENÍ K INTERNETU
optické i bezdrátové / rychlosti 2 - 100 Mbit
DODÁVKY HW i SW
internet / telefon / počítače
Nové sídlo firmy: Dr. M. Horákové 44 - LIBEREC
e-mail: info@adv.cz

KUCHYNĚ
kuchyňské linky
vestavné skříně
atypický nábytek
zakázková výroba nábytku
mk CHRASTAVA
www.kuchynemk.cz tel.: 603 272 837

AUTODOPRAVA
Hradecký & Hradecký
-stěhování bytů a kanceláří
-zavážení obchodů zbožím
-odvoz zboží zákazníkům
Tel.: 603 830 318 - 737 360 167
Liberecká 13
463 31 CHrastava
www.autodoprava-hradecky.kvalitne.cz

celoroční plnobarevná INZERCE Chrastavských listů

• VÝROBCE REKLAM •
TISKÁRNA • grafické studio
/ reklamní štíty / infosystémy / bannery
/ vizualizace / letáky / brožury / vizitky
/ potisk reklamních předmětů / knihy
/ velkoplošný digitální tisk / polep aut
neopíčte se, mějte vlastní design!
Vítkovská 468 - CHRASTAVA
tel.: 603 260 778 www.recodesign.cz
RECO design
vše od vizitky po bilboard...

PNEUSERVIS RÖBISCH
Vítkovská 73 - 463 31 CHRASTAVA
tel.: 607 222 920
www.pneuservisrobisch.wz.cz
DIAGNOSTIKA vozů všech značek
AUTOSERVIS, PNEUSERVIS
RENOVACE PŘEDNÍCH SVĚTEL
PŘÍPRAVA NA STK, ODTAHOVÁ SLUŽBA

POHŘEBNÍ SLUŽBA
Rolf Bartosch
Jižní 114 - Hrádek nad Nisou
e-mail: rolf@bartosch.cz
www.bartosch.cz
tel.: 485 140 114, 776 137 174
Stálá služba 24 hodin denně!

WMA-GLASS
IZOLAČNÍ SKLO
- TEPELNĚ IZOLAČNÍ
- PROTIHLUKOVÉ
- BEZPEČNOSTNÍ
- JEDNODUCHÁ SKLA čirá i ornamentní

Školní 70 - CHRASTAVA
tel.: 482 427 424
fax: 482 720 020

ZEDNICKÉ PRÁCE
Rekonstrukce bytových jader, bytů, sádrokartonářské a obkladačské práce, fasády
Václav PETR
Horní Vítkov 39e - Chrastava
tel.: 776 199 642

MALBY - NÁTĚRY
Vítězslav GLASER - Dolní Vítkov 62
- malování bytů
- strhávání tapet
- štukování
tel.: 723 890 392

ZEMNÍ PRÁCE
- TERÉNNÍ ÚPRAVY
- BOURÁNÍ HYDRAUL. KLADIVEM
- ÚKLID SNĚHU

Ladislav POLÁK
tel.: 776 38 28 26

JANA FOTO
JANA ZAHURANCOVÁ
www.jana-foto.cz
ZPRACOVÁNÍ FOTOGRAFIÍ
klasické / digitální / černobílé
FOTOGRAFOVÁNÍ
průkazové / akce / svatby / rodinné foto
FOTOMATERIÁL
DÁRKOVÉ PŘEDMĚTY
Náměstí 1. máje 251 - CHRASTAVA
tel.: 603 162 803

elektronova
1990-2013
termovize
energetika staveb
elektroenergetika
777 337 994

FAPO FRANTIŠEK VOKOUN
RYCHLE LEVNĚ ODBORNĚ
ZÁMEČNICTVÍ FAPO
VÝROBA KLÍČŮ, MONTÁŽE ZÁMKŮ A MECHANICKÉHO ZABEZPEČENÍ,
NOUZOVÉ OTVÍRÁNÍ DVEŘÍ - 602 266 455
Nádražní 210 (autobus. nádraží) - CHRASTAVA
tel./fax: 485 143 328 e-mail: fapo@quick.cz
mobil: 728 548 178, 602 266 455

elektromontážní firma
Vratislav Procházka
- montáže, opravy a revize elektro
- zabezpečovací zařízení
- prodej elektromateriálu a svítidel
- opravy elektrospotřebičů

PRODEJNA SVÍTIDEL:
Liberecká 41, Chrastava, tel.: 482 323 202
PROVOZOVNA 1:
Liberecká 41, Chrastava, tel.: 482 720 808
PROVOZOVNA 2:
U Nisy 178, Chrastava, tel.: 485 143 314, mobil: 602 122 621

BROUŠENÍ NÁSTROJŮ
Nůžek, nožů, pil, seker, vrtáků, řetězů do motorových pil, kotoučů na řezání dřeva a dalších nástrojů a nářadí.
Příjem zakázek:
Kadeřnictví J.Žďárská - Žitavská 217, Chrastava
tel.: 485 143 056, 731 585 945
Ceník a více informací na:
www.nuzky-neze-brousenl.webnode.cz

CoProSys Liberec
telekomunikační operátor a dodavatel telekomunikačních služeb
- internet 2 - 100 Mbps
- prodej HW a SW
- telefon
- televize
- kamerové systémy

www.coprosys-lvi.cz
Coprosys-LVI s.r.o. - Hanychovská 832/37, 460 10 Liberec 3
e-mail: obchod@coprosys-lvi.cz tel.: 488 577 777

Modeláž nehtů - gelové nehty
Modeláž nehtů na nohách
Parfiéový zábal
Pedikúra
Manikúra P-shine
(Nová japonská technika, která prokrví a zregeneruje přírodní nehty)

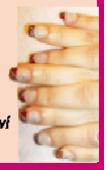

Helena Hrušková - Vítkovská 289 - Chrastava
728 887 796

Chrastavské listy

Měsíční zpravodaj Městského úřadu v Chrastavě

Redakce: Vedoucí SK, Ing. V.Loučka, L.Junková Adresa: MěÚ Chrastava, náměstí 1. máje 1, 463 31 Chrastava
Vydavatel: Městský úřad v Chrastavě, pov. č.j. 019/2003 Uzávěrka příspěvků je vždy 22. den v měsíci.
Redakce nezodpovídá za pravdivost Inzerátů a nenese žádnou odpovědnost za příspěvky občanů.
Tisk: RECo design s.r.o. Chrastava Náklad: 550 ks Internetová verze na www.chrastava.cz Cena: 10,-Kč

Chrastavská PARTNERSKÁ MĚSTA
Eichstätt Lwówek Śląski