Chrastavské listy

7–8 / 2018

Měsíční zpravodaj Městského úřadu v Chrastavě

internet: www.chrastava.cz | e-mail: listy@chrastava.cz | Ročník 28 | Cena: 15,-Kč

Pietní akt k uctění památky popraveného legionáře Františka Turpiše

V předvečer stého výročí popravy československého legionáře Františka Turpiše v 15:00 hodin v pondělí dne 18. června 2018 proběhl před budovou školy na náměstí 1. máje slavnostní a zároveň pietní akt k jeho uctění.

Na pietním aktu vystoupil představitel Československé obce legionářské pan Jan Hnilička a zástupce Pěší roty aktivních záloh Čestmíra Šikoly pan Jindřich Šnýdl, ředitel školy pan Aleš Trpišovský a já jako starosta města. U pamětní desky stála čestná stráž a tři „masarykovské“ písničky včetně jedné „legionářské“ zazpíval školní sbor Jiřičky. Ten také na závěr zazpíval českou státní hymnu.

Pamětní deska věnovaná Františku Turpišovi, která byla poprvé odhalena na budově České školy v dnešní Revoluční ulici u příležitosti 10. výročí popravy v roce 1928 a podruhé po válce v roce 1946 (jak se podařilo dodatečně zjistit zásluhou členů Společnosti přátel historie města Chrastavy) na budově školy na náměstí 1. máje, tak byla po zrestaurování odhalena do třetice. Součástí slavnostního aktu bylo znovuobnovení urny, která obsahuje „hrst země“ čerstvě dovezené z Itálie z místa slavného bojiště Doss´ Alto. Ta původní se v předvečer 2. světové války ztratila neznámo kam, ta nová byla umístěna do vstupní chodby budovy školy.

Chrastava 19.06.2018 *Michael Canov, starosta*

Z obsahu dnešního vydání

Pozvánka na chrastavské koupaliště

–

POZOR! Sběrný dvůr dočasně přestěhován do Frýdlantské ulice

–

Svatovavřinecká pouť bude 11. a 12. srpna

–

Hudební festival LÉTO 2018 proběhne na koupališti 25. srpna

–

Klub kopané končí v divizi

–

Komunální volby proběhnou 5. – 6. října

–

ŠKOLNÍK / Příloha KRAJ

MĚSTSKÁ POLICIE CHRASTAVA

603 941 561 | 603 347 676

Okénko starosty města Chrastavy

Studie protipovodňových opatření je hotova

V pondělí dne 11. června 2018 byla na půdě Krajského úřadu Libereckého kraje představena „Studie odtokových poměrů včetně návrhů možných protipovodňových opatření pro povodí Lužické Nisy na území LK“. Zpracovatelem analytické a návrhové části projektu je sdružení Vodohospodářský rozvoj a výstavba, a. s., Sweco Hydroprojekt a. s. a Valbec, spol. s r. o.

Tato studie pochopitelně obsahuje i území Chrastavy. Dle autorů studie by měli být v červenci či dalších měsících osloveni majitelé pozemků, kterých se navrhované úpravy dotýkají, aby vyjádřili svůj názor, zda by s takovými úpravami souhlasili či nikoli. Již nyní se však mohou všichni zájemci o tuto problematiku podívat na navrhované řešení kdekoli v Chrastavě resp. i na dalších místech Mikroregionu Hrádecko-Chrastavsko. Vše je dopodrobna na internetové adrese http://vrv.cz/luzickanisa/ .

Chrastava 11.06.2018 *Michael Canov, starosta*

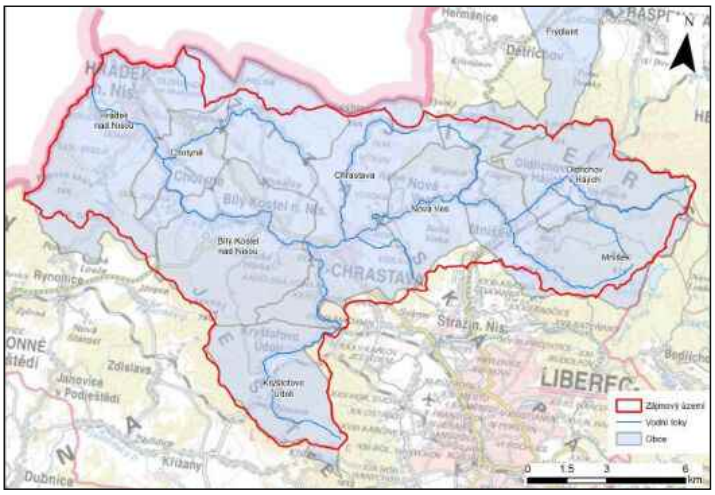

Informace z radnice

Usnesení Rady města Chrastava č. 2018/ 11 ze dne 4. června 2018

Rada města na svém zasedání projednala a usnesla se takto:

-schválila

uzavření Dodatku č. 3 nájemní smlouvy o přechodu práv a závazků společnosti JC PRO FITKO s. r. o., se sídlem Jablonecká 88/18, 460 05 Liberec, IČ 05649412, čj. N/16/2018 vyplývajících ze stávající smlouvy o nájmu nebytových prostor č. N/48/2009 ze dne 19. 10. 2009 vč. dodatku č.1 čj. N/50/2009 ze dne 24. 11. 2009 a dodatku č. 2 čj. N/63/2017 na pronájem části nebytových prostor v objektu čp. 709 v k. ú. Chrastava I, na společnost JC PRO SERVIS PLUS s. r. o., se sídlem Jablonecká 88/18, 460 05 Liberec, IČ 05215838, zastoupenou jednatelem Jiřím Černým

-schválila

v návaznosti na své usnesení 2016/05/II odst. 2 ze dne 4. dubna 2016 zřízení věcného břemene – služebnosti čj. VB/10/2018 na pozemku par. č. 1390/1 v k. ú. Horní Chrastava, ve prospěch společnosti ČEZ Distribuce, a. s. , jímž dojde k zajištění strpění umístění, zřízení a provozování stavby č. IP-12-4006359 „LB, Chrastava, Vysoká st.p. 108/4 - přípojka NN“, za cenu 605,-- Kč vč. DPH a náklady spojené se zřízením věcného břemene

-vzala na vědomí

1. v návaznosti na své usnesení 2016/11/I odst. 1 ze dne 1. srpna 2016 odchylku v umístění plynovodní přípojky na pozemku par. č. 1500 v k. ú. Chrastava I, z důvodu nepřesného zákresu původního NTL plynovodního řadu z roku 1976 v projektové dokumentaci

-schválila

2. v návaznosti na své usnesení 2016/11/I odst. 1 ze dne 1. srpna 2016 a bod 1 tohoto usnesení zřízení věcného břemene – služebnosti čj. VB/11/2018 na pozemku par. č. 1500 v k. ú. Chrastava I, ve prospěch společnosti GasNet, s. r. o. , jímž dojde k zajištění strpění umístění, zřízení a provozování stavby „Reco MS Chrastava – Revoluční č.p. 389, číslo stavby: 7700073173“, za cenu 605,-- Kč vč. DPH a náklady spojené se zřízením věcného břemene

-vzala na vědomí

1. výpověď paní Petry Endrychové ze dne 19. 3. 2018 o ukončení nájmu části pozemku par. č. 365/1 o výměře cca 400 m^2 – travní porost, v k. ú. Chrastava I, čj. N/3/2017 ke dni 30. 6. 2018

-schválila

2. v návaznosti na bod 1. záměr pronajmout část pozemku par. č. 365/1 o výměře cca 400 m^2 – travní porost, v k. ú. Chrastava I za účelem zřízení zahrady (zahrádky)

-schválila

1. uzavření Dohody čj. D/3/2018 s paní Kristinou Maruškovou, o ukončení Nájemní smlouvy čj. N/39/2010 ke dni 30. 6. 2018 na část pozemku par. č. 88/25 v k. ú. Chrastava II

2. v návaznosti na bod 1. záměr pronajmout část pozemku par. č. 88/25 o výměře cca 25 m^2 – ostatní plocha, v k. ú. Chrastava II za účelem údržby pozemku sečením, umístění lavičky či sušáku prádla a parkování osobního automobilu

-schválila

Dodatek č. 1 Smlouvy o vykonání přezkoumání hospodaření ze dne 6. 6. 2017 pro rok 2018 uzavřený mezi Městem Chrastava a Společností C.P.A. Audit, spol. s r.o., U Hájovny 1022, 460 01 Liberec 14, IČ 254 72 542

-schválila

na základě žádosti darovací smlouvu DR/13/2018 – finanční dar ve výši 5.000,-- Kč pro Junák – český skaut, přístav Flotila Liberec, z.s., pobočný spolek, Kaplického 362, Liberec XXIII-Doubí, 463 12 Liberec, IČ: 467 48 725

-schválila

souhlas s uzavřením darovací smlouvy Základní škole Chrastava – žádost, na základě které daruje Oblastní Charita Liberec škole dar z výtěžku Tříkrálové sbírky 2018 ve výši 7.590,-- Kč, který je určen na podporu vzdělávání handicapovaných a potřebných dětí v ZŠ Chrastava.

- s c h v á l i l a
na základě žádosti darovací smlouvy DR/15/2018 – finanční dar ve výši 20.000,- Kč na akci 8. ročník „COUNTRY FESTIVAL VYSOKÁ“ pořádaný paní Bc. Václavou Jarošovou (FARMA VYSOKÁ), IČ 64041069
- s c h v á l i l a
v souladu s § 85, písm. f) zákona č. 128/2000 Sb., o obcích (obecní zřízení), ve znění pozdějších předpisů, vzdání se práva na poplatek ze vstupného do výše max. 20.000,-Kč za akci 8. ročník „COUNTRY FESTIVAL VYSOKÁ“ pořádaný paní Bc. Václavou Jarošovou (FARMA VYSOKÁ), IČ 64041069

Usnesení ze Zastupitelstva města Chrastava ze dne 18. června 2018

ZM na své schůzi projednalo a usneslo se takto:
- schválilo
převod části družstevního podílu v Městském bytovém družstvu Chrastava včetně souvisejících práv a povinností dosavadnímu nájemci, který nemá splatné pohledávky za městem, v souladu s Podmínkami pro prodej části podílu města Chrastavy v Městském bytovém družstvu Chrastava nájemcům bytu, příp. po 30. 6. 2012 i jiným zájemcům takto:
a) paní Danutě Lohynské k bytu č. 23 v domě čp. 205, ulice Andělohorská, obec Chrastava, za cenu 252.139,- Kč, včetně návrhu smlouvy o převodu části členského podílu vč. souvisejících práv a povinností v MBD Chrastava čj. K/9/2018
b) panu Ladislavu Krejbichovi k bytu č. 8 v domě čp. 55, ulice Frýdlantská, obec Chrastava, za cenu 348.431,- Kč, včetně návrhu smlouvy o převodu části členského podílu vč. souvisejících práv a povinností v MBD Chrastava čj. K/12/2018

- schválilo
členy komise pro otevírání obálek při prodeji částí podílu města Chrastava v MBD Chrastava: Mgr. Bc. Aleš Trpišovský, Mgr. Karel Řehák, Mgr. Veronika Povýšilová

- schválilo
převod části družstevního podílu v Městském bytovém družstvu Chrastava včetně souvisejících práv a povinností k bytu č. 4 v domě čp. 159, ulice Barandov, obec Chrastava, za minimální cenu 485.215,- Kč v souladu s Podmínkami pro prodej částí podílu města Chrastavy v Městském bytovém družstvu Chrastava včetně souvisejících práv a povinností k volným bytům bez nájemního vztahu takto:
nejvyšší nabídce pana Michala Hrušky, za cenu 490.000,- Kč vč. návrhu smlouvy o převodu části členského podílu vč. práv a povinností v MBDCH Chrastava čj. K/13/2018

- schválilo
převod části družstevního podílu v Městském bytovém družstvu Chrastava včetně souvisejících práv a povinností k bytu s č. 4 v domě čp. 100, Frýdlantská ulice, obec Chrastava, k bytu s platným, dlouhodobým nájemním vztahem na dobu neurčitou JINÉMU zájemci, za minimální cenu 612.117,- Kč, v souladu s Podmínkami pro prodej části podílu města Chrastavy v Městském bytovém družstvu Chrastava nájemcům bytu, příp. po 30. 6. 2012 i jiným zájemcům manželům Martinu a Heleně Hruškovým, za cenu 612.500,- Kč, včetně návrhu smlouvy o převodu části členského podílu vč. souvisejících práv a povinností v MBD Chrastava čj. K/10/2018

- zamítlo

převod části družstevního podílu v Městském bytovém družstvu Chrastava včetně souvisejících práv a povinností k bytu s č. 4 v domě čp. 373, ulice Andělohorská, obec Chrastava, k bytu s platným, dlouhodobým nájemním vztahem na dobu neurčitou JINÉMU zájemci, za minimální cenu 616.306,- Kč, v souladu s „Podmínkami pro prodej části podílu města Chrastavy v Městském bytovém družstvu Chrastava nájemcům bytu, příp. po 30. 6. 2012 i jiným zájemcům“ paní Dagmar Svatíkové

- schválilo
v návaznosti na své usnesení čj. 2018/02/IX ze dne 9. dubna 2018 prodej dle geometrického plánu č. 744-168/2015 pozemku par. č. 381/5 o výměře 72 m2 – ostatní plocha, odděleného z pozemku par. č. 381/2, vše v k. ú. Dolní Chrastava, do vlastnictví Městského bytového družstva Chrastava, za cenu 7.200,- Kč a náklady spojené s prodejem, vč. návrhu kupní smlouvy čj. K/6/2018

- schválilo
v návaznosti na své usnesení čj. 2018/02/XI ze dne 9. dubna 2018 prodej dle geometrického plánu č. 993-10/2018 pozemku označeného dílem „b“ o výměře 0,47 m2 – zastavěná plocha a dle geometrického plánu č. 1009-20/2018 pozemku par. č. 770/15 o výměře 5 m2 – ostatní plocha, oba odděleny z pozemku par. č. 770/1 – ostatní plocha, vše v k. Dolní
Chrastava, do vlastnictví Mgr. Radka Šimonky, za cenu 1.080,- Kč a náklady spojené s prodejem, vč. návrhu kupní smlouvy čj. K/8/2018

- schválilo
v návaznosti na své usnesení čj. 2018/02/VIII ze dne 9. dubna 2018 směnu pozemků dle geometrického plánu č. 729-19/2018 k. ú. Horní Chrastava, část pozemku par. č. 131/1 o výměře 12 m2, nově označeno díl „a“, z majetku města za část pozemku par. č. 128/2 o výměře 12 m2, nově označeno jako díl „b“, z majetku pana Ondřeje Kouta, vč. návrhu směnné smlouvy čj. K/7/2018

- schválilo
záměr prodat část pozemku par. č. st. 125 o výměře cca 20 m2, v k. ú. Horní Chrastava, za účelem rozšíření pozemku před rodinným domem
- schválilo
záměr prodat část pozemku par. č. 380/3 o výměře cca 20 m2, v k. ú. Chrastava I, za účelem rozšíření vstupu do zahrady
- schválilo
záměr prodat část pozemku par. č. 1459 o výměře cca 30 m2, v k. ú. Chrastava I, za účelem majetkoprávního vypořádání pozemku, který je součástí oplocené zahrady
- schválilo

žádost o přehodnocení stanoviska k žádosti k Úřadu pro zastupování státu ve věcech majetkových o bezúplatný převod pozemku par. č. 1286 v k. ú. Horní Chrastava, podané starostou města dne 16. 4. 2014 za účelem nabytí sportovní a rekreační plochy k využití pro obyvatele „osady“ Víska
- schválilo
poskytnutí finančního daru ve výši 25.000,-- Kč z. s. Linka bezpečí, se sídlem Ústavní 95, 181 00 Praha 8 - Bohnice, IČO 613 83 198
- schválilo
návrh 2. změny rozpočtu a investičního plánu na rok 2018
- schválilo
a) v souladu se zákonem č. 239/2012 Sb., kterým se mění zákon 563/1991 Sb., o účetnictví, ve znění pozdějších předpisů, a další související zákony řádnou účetní závěrku za rok 2017
b) v souladu s § 17, zákona č. 250/2000 Sb., o rozpočtových pravidlech územních rozpočtů, ve znění pozdějších předpisů, celoroční hospodaření a závěrečný účet města za rok 2017 bez výhrad
- vydalo
obecně závaznou vyhlášku města Chrastavy č. 3/2018 o změně Obecně závazné vyhlášky č. 2/2014 k zabezpečení místních záležitostí veřejného pořádku na veřejných prostranstvích, kterou se stanovuje kratší doba nočního klidu, výjimečné případy, ve kterých lze rozhodnutím vymezit dobu nočního klidu dobou kratší a vymezují činnosti, které by mohly narušit veřejný pořádek v obci, včetně omezení těchto činností

- schválilo

1. rozšíření využití „Fond voda“ tj. poskytnutí účelově vázané dotace z tohoto fondu na podporu hospodárného využívání srážkové vody vytvořením podmínek pro její zadržování a využívání k zalévání trávníků, zahrad a zahrádek občanů města s účinností od 1. 7. 2018
2. změnu „Pravidel tvorby a čerpání účelového fondu pomoci řešení problémů se zásobováním pitnou vodou ve Vítkově a likvidací odpadních vod na celém území města Chrastava“ na „Pravidla

tvorby a čerpání fondu pomoci řešení problémů se zásobováním pitnou vodou ve Vítkově,s likvidací odpadních vod a zadržování srážkové vody na celém území města Chrastava “

- schválilo plán rozvoje sportu pro období 2018 –2022 s účinností od 1. 7. 2018

- schválilo „Osobnost města Chrastava pro rok 2018“ (až do vyhlášení je jméno neveřejné)

Pozvání na koupaliště a beachvolejbalové hřiště

V pátek 1. června 2018 byla zahájena letní sezóna areálu přírodního koupaliště Sluníčko. Jako každý rok se zde mohou návštěvníci sportovně vyžít v plaveckém bazénu, případně si za drobný poplatek zahrát plážový volejbal, stolní tenis, badminton či ruské kuželky.
Pro všechny návštěvníky je připraveno kvalitní zázemí s občerstvením a možností venkovního posezení u bazénu.
Kvalita vody v koupališti je zde pravidelně kontrolována pracovníky akreditované laboratoře Technické univerzity v Liberci a výsledky jsou zveřejňovány na budově u vstupní části areálu koupaliště.
Všichni jste srdečně zváni!

Provozní doba: (červen – srpen)
pondělí - neděle BAZÉN **10:00 - 19:00 hod.**
AREÁL **10:00 - 20:00 hod.**
Po 20:00 hod. nutno předem domluvit se správcem koupaliště!

Vstupné :
Základní ……...……..…….. **20,- Kč/osobu a den**
zlevněné - děti do 15 let, důchodci, ZTP …....**10,- Kč/osobu a den**
- po 18:00 hodině jednotné vstupné 1**0,- Kč/osobu**

Stanovení cen půjčovného pro sportovního vybavení v areálu koupaliště Chrastava

Druh vybavení půjčovné v Kč/hodina

Beachvolejbalový kurt ……..... **20,- Kč/hodina**

Míč na volejbal ……... **5,- Kč/hodina**

Sada na badminton (2 rakety+košík) ……**5,- Kč/hodina**

ORM

REKONSTRUKCE SBĚRNÉHO DVORA

Vzhledem k plánované rekonstrukci sběrného dvora v Liberecké ulici bude provozovna na stávající adrese v první polovině července uzavřena.
Po dobu rekonstrukce bude sběrný dvůr přemístěn do areálu firmy JIPA ve Frýdlantské ulici (bývalá Prefa).
Provozní doba zůstane nezměněna. O přesném termínu uzavření, resp. přemístění současného sběrného dvora, budou občané města informováni v dostatečném časovém předstihu prostřednictvím aktualit na webu města Chrastavy, příp. rozhlasem.

V Chrastavě dne 20. 6. 2018

Šárka Spáčilová, DiS.
referent odpadového hospodářství

SBĚRNÝ DVŮR CHRASTAVA

PROVOZNÍ DOBA

PONDĚLÍ	14.00 - 18.00
ÚTERÝ	8.00 - 12.00
STŘEDA	14.00 - 18.00
ČTVRTEK	8.00 - 12.00
PÁTEK	8.00 - 12.00
SOBOTA	9.00 - 12.00

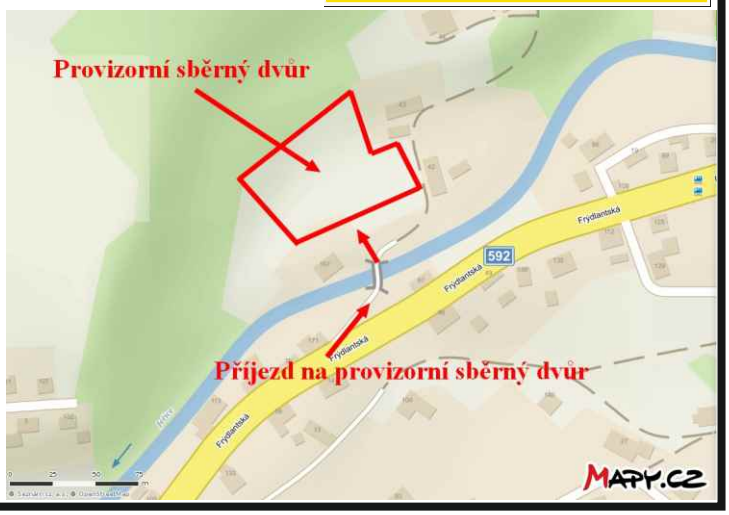

Platba kartou je možná i v Infocentru

Hospodářsko-finanční odbor MěÚ Chrastava oznamuje občanům, že platební karty lze využít, kromě pokladny Městského úřadu, nově také v Infocentru.

Z činnosti Městské policie Chrastava – květen 2018

Kontrola okrajových částí města – Vítkov, vysoká, Víska, Kolonka Andělská Hora, Barandov, přehrada Luční,
Opakované kontroly zahrádkářských kolonií
Kontroly dopravní situace v centru města a okolí
Dohled nad dodržováním nočního klidu a veřejného pořádku v celém katastru obce Chrastava a Stráž nad Nisou
- v nočních hodinách spolupráce s OO PČR Chrastava při kontrole chatových oblastí, kontrole motorových vozidel a jejich řidičů (kontroly na alkohol, drogy, odcizené RZ, odcizená motorová vozidla, osoby v pátrání).
---
spolupráce s OO PČR Chrastava – pátrání po pohřešované osobě (2x)
dopravní nehoda – usměrňování dopravy
spolupráce s OO PČR Chrastava – občanské soužití
porušení OZV města – předvedení osoby a řešení přestupku (2x)
bezpečnostní dohled při konání myslivecké soutěže ve Vítkově
zjistění osoby řídící motorové vozidlo pod vlivem alkoholu, předáno k dalšímu šetření PČR
spolupráce s HZS Liberec – únik plynu
opakované výjezdy a kontrola objektů na základě signálu z PCO
spolupráce s RZS Liberec

Odchyt toulavých zvířat v katastru obce: 4x, uhynulé zvíře: 1x

MĚSTSKÁ POLICIE CHRASTAVA
603 941 561 | 603 347 676

Informace o možnosti vyvážení odpadních vod na ČOV Chrastava

Od 28. 5. 2018 je možné na čistírnu odpadních vod v Chrastavě (ČOV) navážet odpadní vody ze septiků a žump. Uvedená možnost platí pro fekální vozy s max. objemem 10 mł. Četnost navážení určuje mistr ČOV ve spolupráci s technologem.
Pro více informací můžete kontaktovat p. Vodrážku, tel. 724 291 545.
Chrastava 29. 5. 2018

Mgr. Jakub Dvořák, vedoucí ORM

Heslo: „Třiďte odpad, má to smysl!" stále platí

Děkujeme všem občanům města Chrastava, kteří třídí odpad. Díky vám naše město opět získalo osvědčení o úspoře emisí a nejen to. V rámci spolupráce se společností EKO-KOM jsme za vytříděný odpad (plasty, papír, sklo, nápojové kartony) získali v roce 2017 celkem 364.054,50 Kč. Tato částka byla zpětně využita v odpadovém hospodářství na snížení záporného rozdílu mezi příjmy a výdaji na odstraňování odpadu. Oproti roku 2016 je obnos vyšší o více jak 22.000 Kč.
V roce 2017 bylo díky recyklaci a využití papíru, plastů, skla, kovů a nápojových kartonů v rámci tříděného sběru a využití odpadů z obcí v systému EKO-KOM uspořeno 20,3 mil. GJ energie, tedy zhruba tolik, kolik v průměru spotřebuje za rok více než 310 tisíc domácností. V případě tolik diskutovaného globálního oteplování přispěl systém tříděného sběru a využití odpadu z obcí ke snížení emisí o 678 334 tun CO2 ekvivalentu.
Proto i nadále: Třiďme odpad, má to smysl!

OSVĚDČENÍ O ÚSPOŘE EMISÍ

Město Chrastava

Identifikační číslo:
00262871

Díky rozvoji a provozu systému tříděného sběru a recyklace využitelných složek komunálních odpadů, včetně obalových, jste ve spolupráci se společností EKO-KOM, a. s. přispěli ke zlepšení životního prostředí a snížení "uhlíkové stopy".

Úspora, kterou jste dosáhli představuje:

Emise CO_2 ekv.:
181,028 tun
Úspora energie:
4 596 694 MJ

Ing. Zbyněk Kozel
generální ředitel EKO-KOM, a. s.
V Praze dne 28. 5. 2018

2017

Vypočteno na základě studie Posouzení systému sběru a recyklace obalových odpadů z hlediska jejich vlivu na životní prostředí.

Chrastava 13. 6. 2018

Šárka Spáčilová, DiS.
referent odpadového hospodářství

POPLATEK ZA ODPAD V CHRASTAVĚ – informace

Informace k místnímu poplatku za provoz systému shromažďování, sběru, přepravy, třídění, využívání a odstraňování komunálních odpadů ve městě Chrastava.

Kdo je poplatníkem ?
Každý, kdo má ve městě trvalý pobyt, ať již zde je, nebo není přítomen.
Každý, kdo je vlastníkem bytu, domu, rekreačního zařízení, ve kterém není nikdo k trvalému pobytu hlášen.
Cizinec, který je ve městě hlášen, nebo který se zde zdržuje déle než 90 dnů.

Kde se hlásit?
Při jakékoli změně (adresa, změna jména, narození, úmrtí) je potřeba do 15 dnů nahlásit změnu na MěÚ oddělení HFO – dveře č. 206 – povinnost vyplývá ze zákona.

Kdo je od poplatku osvobozen?
Poplatník, který je umístěn v domově pro seniory, v domově pro osoby se zdravotním postižením, v chráněném bydlení, v dětském

domově pro děti do 3 let věku – dokládá se potvrzením domova.

Kolik se platí ?
Dle platné vyhlášky 500,- Kč/rok.
Platí se poměrně tolik měsíců, kolik jste zde hlášeni.

Kdy je splatnost?
Do 30. 4. daného roku
V měsíci únoru se rozesílají složenky. I když se složenka cestou ztratí, povinnost platby zůstává. Přijďte věc vyřešit na MěÚ oddělení HFO, dveře č. 206

Jak lze platit?
Hotově na pokladně MéÚ
Kartou na pokladně MěÚ
Poštovní poukázkou
Převodem z účtu na odpadový účet 20036-0984852379/0800 České spořitelny, variabilní symbol je každý rok jiný, přiděluje oddělení HFO MěÚ

Jaké jsou pokuty za nezaplacení, nebo pozdní platbu?
Dle Obecně závazné vyhlášky č. 3/2012 města Chrastavy je poplatek navýšen :
O 20 % při platbě do 31. 5. daného roku
O 50 % při platbě do 31. 12. daného roku
O 200% při platbě v letech následujících

Co když vznikne přeplatek?
Vrací se vždy na žádost poplatníka – vyplňuje se do připraveného formuláře.
Přeplatek vzniká změnou trvalého pobytu mimo město Chrastavu – dokládá se změnou dokladů – vyplácí se poplatníkovi.
Při úmrtí vzniká také přeplatek – dokládá se úmrtním listem – vyplácí se až po skončeném dědickém řízení.

Kde najdu více informací?
V zákoně 565/1990 Sb o místních poplatcích
V obecně závazné vyhlášce č. 3/2012 města Chrastavy – najdete ji na stránkách www.chrastava.cz
Na MěÚ oddělení HFO, dveře č. 206

Změna sídla společnosti SEDRUS s.r.o. (výkup sběrných surovin)

Výkupna kovů, stavebního a demoličního odpadu i např. autovraků, byla z Nádražní ulice přemístěna **do Andělské Hory** č.p. 53 (budova vlevo v ostré zatáčce za mostem přes Lužickou Nisu).
Od 30. 4. 2018 funguje nová provozovna se stejnou pracovní dobou i podmínkami, na které byli občané zvyklí.

Do této provozovny mohou občané města odkládat stavební a demoliční odpad (cihly, beton, keramika,sádrokartony, stavební suť…).
Sběrný dvůr v Chrastavě tento druh odpadu **NEPŘIJÍMÁ !!**

Provozní doba společnosti SEDRUS s.r.o. :
Pondělí, Úterý, Čtvrtek 8:00 - 16:30 / Středa 8:00 - 18:00 / Pátek 8:00 - 16:00 + poslední neděle v měsíci 9:00 - 13:00
Tel.: 739 086 440

Další možností, kam odložit stavební a demoliční odpad (cihly, beton, keramika, stavební suť, obklady, kamenivo apod.) je firma EUROVIA Liberec, Žitavská ulice, pan Sáblik – denně od 7:00-16:30 hod. (sobota po předchozí dohodě), tel. 777 343 879.

Šárka Spáčilová, DiS

Řádění vandalů na „Kamence"

Těžko pochopitelný projev vandalismu se stal v pátek večer na cestě na Střelecký Vrch „Kamence". V minulém roce byla cesta kompletně zrekonstruována, dostala nový dlážděný povrch, nové osvětlení, lavičky, koše…
V letošním roce jsme chtěli obyvatelům Chrastavy přiblížit historii cesty i celé lokality, kde dnes stojí největší chrastavské sídliště. Minulý týden jsme proto na místě instalovali informační tabuli, kde si lidé mohli tyto informace přečíst.
Bohužel ani ne po týdnu došlo dílem zatím neznámých vandalů k vylomení infotabule z betonových patek a jejího pohození opodál. Současně, aby si „hrdinové" dokázali svou odvahu, povalili betonový koš (150 kg), který pustili dolů z prudkého svahu, jen shodou okolností se tento koš zastavil o garáže a neskutálel se až k rodinným domkům níže.
Co k tomu říci? Snad jen to, že tato bezduchá zábava ubírá čas a prostředky na jiné věci a nezbývá než doufat, že pachatelé obrátí svůj způsob vybití energie smysluplnějším směrem. V případě zájmu jim rádi na úřadě nabídneme vhodnou činnost, která nebude ničit to, co jiní vybudovali.
Na závěr jen dodám, že vzhledem k výši škody byla záležitost nahlášena na Policii ČR a v současné době provádí Městská policie Chrastava šetření na místě s cílem pachatele dopadnout a zároveň bude na místě instalována fotopast.

V Chrastavě dne 11. 6. 2018

Mgr. Jakub Dvořák, vedoucí ORM

Kultura... stalo se / programy S-klubu a kina

Závěrečný koncert hudební školy

Ve středu 20. června se v chrastavském kinosále konal závěrečný koncert žáků chrastavské hudební školy. Představili se žáci kytarového, klavírního i dechového oddělení. Vystoupení odprezentovalo celoroční práci nejen návštěvníků kurzů, ale také samozřejmě všech učitelů. Velké poděkování patří tedy právě jim.
Klavír: Jitka Fiedlerová, Ludmila Fillippová
Kytary: Helena Kačenová
Dechové nástroje a klávesy: Miroslav Kotlár
Přihlášky do hudební školy jsou ke stažení na webových stránkách města.

Bc. Pavel Urban, vedoucí Společenského klubu

Chrastavské slavnosti 2018

Je za námi první červnový víkend, který, již tradičně, patří Chrastavským slavnostem.
O páteční hudební program se postaraly kapely Memphis, Supergroup.cz, Krávy Bez Medu, Citron a Wishmasters. Během sobotního dopoledne se představily dětské soubory z Chrastavy a Vítkova a proběhla také ukázka TJ Sokol. Dětský program pokračoval i v odpoledních hodinách, kdy si mladí hasiči připravili ukázky. Odpoledního programu se zhostily kapely Šance, Stan Band, Kosmik a známý folkový písničkář František Nedvěd s kapelou Tiebreak. Otevřena byla také všechna muzea, a ani letos nechyběly večerní prohlídky Führichova domu, kde bylo možné opéct také buřty a poslechnout si kapelu Shortfingers. Jednou z hlavních hvězd slavností byl Petr Kolář, který se postaral o hlavní sobotní čas na podiu. O tom, že do Chrastavy zavítala opravdová hvězda, svědčilo zaplněné náměstí. Kapela Retro live nás světoznámými hity dovedla až k půlnočnímu ohňostroji, který sobotní program završil.

Po náročné sobotě nás čekala odpočinková neděle. Pro lepší probouzení si hudební program opět připravili žáci místní hudební školy. V poledne obsadila podium dechová kapela Celestýnka. Nedělní hudební program završila, zcela netradičně, romská kapela Leny Band.
Poslední tečkou za celými slavnostmi bylo divadelní vystoupení chrastavského divadelní spolku, který svým výkonem ohromil téměř zaplněný kinosál.
Z bohatého programu si mohl vybrat snad každý. Mimo hudebních vystoupení nechyběly ani již tradiční pohádky pro děti, soutěže, ukázky místních sportovních oddílů, exhibice a mnoho dalšího.

Chrastavské slavnosti jsou svátky setkávání, dobrého jídla a hudby. Na zaplněném náměstí, spokojených návštěvnících a stánkařích bylo patrné, že se tento cíl podařilo splnit.

Čísla výherních losů: 12, 16, 58, 61, 68, 118, 134, 306, 308, 323, 346, 368, 374, 449, 761, 784, 800, 813, 836, 847, 874, 876, 883, 889, 905, 916, 972, 979, 982, 983, 991, 998
Protože příprava Chrastavských slavností není otázkou několika týdnů, ale měsíců, rád bych touto cestou poděkoval všem, kteří se na jejich přípravě podíleli a pomohli ji realizovat.
Tímto děkuji:

Tímto děkuji:
Organizačnímu týmu: Jitka Marxová, Ivana Loučková, Petr Bezvoda, Libuše Junková, Klára Sehnoutková, Jiří Hotovec, Marta Pinkasová, Jana Eichlerová
Pořadatelům: Tereza Loučková, Adéla Bednářová, Jiří Hájek, Filip Kopecký, Petr Medřický, Jan Németh, Viktorie Henzlová, Vladimír Vaněk, Alena Štěchová, Jarmila Hotovcová
Městské policii: Marcel Másílko, Mojmír Boch, Pavel Just, Jaroslav Ježek, Jan Loučka, David Novák
Technickým službám: Josef Vondra, Zdenek Zoul, Marek Stejskal
Scéně, programování světel: Luboš Komárek, Petr Bartoš
Zvukařům: Jiří Matys, Jan Ritschel
Moderátorovi: David Jelínek
Pracovníkům veřejně prospěšných prací
Místním spolkům a organizacím:
Sbor dobrovolných hasičů
Střelecký klub
Orientační klub Chrastava
Oddíl – Kuželky
Stolní tenis
Kolová
Nohejbalisté Chrastava
Perseus PS
TJ SOKOL Chrastava
ZKO Chrastava
Jednota bratrská
Chovatelé
Foto a video: Jana Zahurancová, Ing. Vratislav Loučka
Sponzoři: FRISCHBETON s.r.o; PIVOVAR HOLS a.s., SYNER s.r.o.; VIRGO spol. s.r.o.; VZDUCHOTECHNIK s.r.o., ZDEŇKA ZAHRADNÍKOVÁ, PRODEJNA VÍN U KONĚ, AVE ODPADOVÉ HOSPODÁŘSTVÍ, s.r.o.; SKRAMÁK s.r.o., FARMA VYSOKÁ, Kosmetika TRÉSOR, ONTEX Turnov, Pivovar VOLT, Restaurace Gloria, Pizzeria U Dvou přátel, Burgr jako kráva
Mediální partneři:
Radio Contact Liberec, Český rozhlas Liberec

Bc. Pavel Urban
hlavní koordinátor Chrastavských slavností 2018

KONCERT V KOSTELE SV. VAVŘINCE

SUPERGROUP

KRÁVY BEZ MEDU

PETR KOLÁŘ

FRANTIŠEK NEDVĚD

MĚSTO CHRASTAVA A SDH CHRASTAVA
POŘÁDAJÍ
SVATOVAVŘINECKOU POUŤ
11. 8. - 12. 8.
LOUKA ZA HASIČSKOU ZBROJNICÍ
ATRAKCE
POUŤOVÝ JARMARK
HUDEBNÍ PRODUKCE
Od 19.00 POUŤOVÁ ZÁBAVA
Výstava drobného zvířectva

GALERIE
50°47'55.9"N
14°57'22.6"E
zveme srdečně vás i vaše přátele na zahájení výstavy
DANA SAHÁNKOVÁ
Setnout strom,
pokácet les
sobota 9. června v 16:30 hod
kostel v Andělské Hoře u Chrastavy

Koupaliště Sluníčko, Chrastava

Sobota 25. srpna

13.30 - **HNEDLE VEDLE** (hudební divadlo pro děti)
14.30 - **SOUTĚŽE PRO DĚTI**
15.00 - **20 DEKA DUŠE**
15.30 - **Divadlo pro děti**
16.00 - **ukázky hasičů**
16.30 - **KRÁVY BEZ MEDU**
19.00 - **ŽLUTÝ PES**
20.30 - **WANASTOWI VJECY revival**
22.00 - **Ohňostroj**

vstupné zdarma

Občerstvení, skákací hrad, malování na obličej, sportovní aktivity, tvořivá dílna

změna programu vyhrazena

Město Chrastava a
Sbor dobrovolných hasičů Chrastava
Vás srdečně zvou

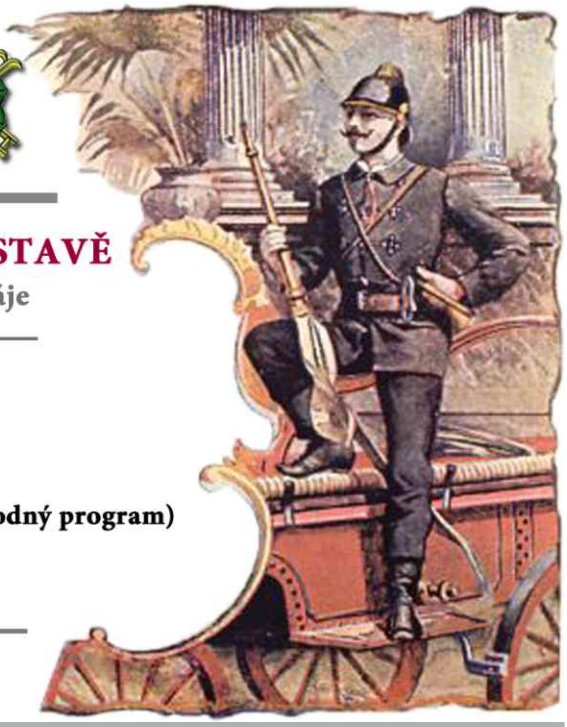

OSLAVY 150. VÝROČÍ ZALOŽENÍ SDH V CHRASTAVĚ

Oslavy proběhnou 1. září od 15:00 hodin na náměstí 1. máje

Program:

15:00 slavnostní projevy a předání šerpy (náměstí)
15:15 průvod s dechovou pochodovu hudbou k hasičské zbrojnici
15:45 křest pamětní publikace
16:00 program SDH (ukázky hasičské techniky, dětí, další doprovodný program)
22:00 ohňostroj

Po celou dobu bude připraveno občerstvení a hraje hudba

Sportovní zpravodajství... výsledky / události

Fotbalová pohádka je u konce

Fotbalistům se předloni podařilo po neuvěřitelné šestileté cestě z 1. B třídy dostat do divize. Do soutěže, která se nikdy předtím v našem 6 tisícovém městečku nehrála. A po dva roky se naši fotbalisté snažili ve čtvrté nejvyšší lize českého fotbalu reprezentovat Chrastavu ze všech sil.
Nyní naše mužstvo sestupuje do krajského přeboru. Fotbalová pohádka je tak u konce. Chci touto cestou fotbalistům za reprezentaci města v divizní soutěži poděkovat a popřát našemu mužstvu úspěšnou reprezentaci města v krajském přeboru v příští sezóně. Nebudou to mít jednoduché, cesta dolů je vždy psychicky mnohem obtížnější než cesta nahoru. Ještě jednou děkuji všem fotbalistům A mužstva dospělých za zážitek cesty do divize a pak dvou sezón ve čtvrté nejvyšší soutěži. Myslím si, že se bude i po desetiletích vzpomínat na tato léta jako na zlatou éru chrastavského fotbalu.

Chrastava 04.06.2018 *Michael Canov, starosta*

Zprávy z kolové – květen / červen 2018

MUŽI

V sobotu 19. 5. 2018 se naši muži ve složení Fadrhonc Daniel – Brodský Tomáš zúčastnili Mezinárodního turnaje v německém Seisfersdorfu, kde skončili na 1. místě z osmi dvojic, což je na mezinárodní scéně krásný úspěch.
Týden na to 26. 5. 2018 odehrála stejná dvojice Fadrhonc Daniel – Brodský Tomáš 2. kolo 1. ligy a skončili na 6. místě. Čeká je ještě 3. kolo na Moravě 29. 9. 2018 v Nezamyslicích.
V rámci Chrastavských slavností proběhl turnaj veteránů: na 1. místě Cesar Filip – Kirschläger Zdeněk, 2. místo Rusnák Martin – Leško Robert, 3. místo Mácha Petr – Hajsl Jaroslav, 4. místo Celler Ladislav – Kovář Vlastimil a na 5. místě Loudát Václav – Horna Jaroslav.

ŽÁCI

Naši žáci 12. 5. 2018 odehráli semifinále Českého poháru v Plzni:

Pospíšil Lukáš – Herr Adam se probojovali na 1. místo a Rožec Matěj – Málek Petr skončili na 4. místě.
Tím postoupili do finále ČP do Zlína 2. 6. 2018.
Následující sobotu dne 19. 5. 2018 vyhrála 1. místo naše dvojice Rožec Matěj – Málek Petr kvalifikaci „A mistrovství České republiky“ opět v Plzni a druhá dvojice Pospíšil Lukáš – Herr Adam skončila na 2. místě. Žáci se kvalifikovali na finále Mistrovství ČR do Přerova 9. 6. 2018.
V sobotu 2. 6. 2018 se hrálo finále Českého poháru ve Zlíně: Pospíšil Lukáš – Herr Adam nakonec krásné 1. místo a stali se vítězi Českého poháru pro rok 2018 a Rožec Matěj – Málek Petr skončili na 5. místě. Blahopřejeme!
Dne 9. 6. 2018 odehráli dvě dvojice závodníků finále Mistrovství České republiky v Přerově: Pospíšil Lukáš – Herr Adam 3. místo, což je medaile a Rožec Matěj – Málek Petr skončili na bramborové pozici, což je 4. místo a také je to pěkné umístění. Takto jsme zakončili sezónu 2017 – 2018, kterou hodnotíme jako velice úspěšnou a přejeme krásné prázdniny a nabrání nových sil pro ročník 2018 – 2019.

Chrastava 10. června 2018 *Ladislav Celler, vedoucí oddílu*

Další dvě medaile z MČR v orientačním běhu putují do Chrastavy

MISTROVSKÉ ZÁVODY

2. 6. OBLASTNÍ MISTROVSTVÍ NA KRÁTKÉ TRATI A ŠTAFETY
(pořadatel Jablonec, prostor v okolí Semerinku u Janova a u Slovanky v Jizerských horách)
Dopoledne-jednotlivci:
1. místo D60 Z. Šaffková, H35 P. Pachner, H60 R. Kaška
2. místo D14 K. Matyášová (na snímku), H70 R. Smetana
3. místo D16 V. Růžičková
Odpoledne-štafety:
1. místo D18(V.Růžičková, R.Riby, M.Pavlíková),
D165(P.Pavlíková, J.Čechlovská, Z.Šaffková),
H105(P.Pachner, V.Tomanica, P.Kadavý)
2. místo D21(J.Valešová, K.Kašková, B.Lankašová na snímku - zároveň si vyběhly postup na podzimní mistrovství republiky za Chrastavu v kategorii dospělých), H135(I.Vydra, Z.Sychra, J.Polák), H195(M.Pavlík, Z.Kadavý, R.Kaška)
3.místo kategorie OPEN (D.Vejstrk, E.Gorčicová, M.Valešová)
17.6. OBLASTNÍ MISTROVSTVÍ NA KLASICKÉ TRATI (pořadatel Nový Bor, prostor Srbská Kamenice), díky skalnatému terénu, náročným tratím a velkému vedru nejtěžší závod jarní sezóny
1. místo H10L V.Tůma
2. místo D14 K. Matyášová, D21L K. Kašková, D60 Z.Šaffková, D70 E.Kašková, H21K J.Bek, H70 R.Smetana
3. místo D45 P.Pavlíková, D60 A.Ševčíková, H10L J.Krtička

23. – 24. 6. MISTROVSTVÍ A VETERANIÁDA ČR NA KRÁTKÉ TRATI
(pořadatel Tesla Brno, prostor Chlébská) – vrchol letošní jarní domácí o-sezóny
Dvě medaile, zlatou a stříbrnou, získaly pro OK CHA **1. Katka Kašková v D35** (na snímku při vyhlašování) a **2. Zuzka Šaffková v D65** (pouhé 3 vteřiny chyběly ke zlatu). Gratulujeme.
Do první desítky se ještě probojovali 8. J. Slavíková (D35), 9. A.Ševčíková (D65) a 7. I.Vydra (H50).

CELOSTÁTNÍ(A) a ZEMSKÉ(B) ZÁVODY
9. - 10. 6. ŽEBŘÍČEK A (pořadatel Šumperk, prostor Šumperk)
Sobota-krátká trať D21A 3.J.Valešová, D50B 7.P.Pavlíková
Neděle-klasika D21A 3.J.Valešová
9. - 10. 6. ŽEBŘÍČEK ČECHY B-ZÁPAD (pořadatel Kralovice, prostor Hluboká u Rabštejna nad Střelou)
Sobota-klasika D14B 10. K.Matyášová, D21A 5.K.Kašková, D50B 5.I.Gorčicová, D65B 1.Z.Šaffková, 3.A.Ševčíková, H55B 10. P.Gorčica, H60B 8.R.Kaška, H65B 6.M.Ševčík
Neděle - krátká trať D14B 5.K.Matyášová, D21A 3.K.Kašková, D50B 6.I.Gorčicová, D65B 1.Z.Šaffková, 4.A.Ševčíková, H55B 7.P.Gorčica, H60B 7.R.Kaška, H65B 6.,M.Ševčík

ZÁVODY JEŠTĚDSKÉ OBLASTI
3. 6. (pořadatel Jablonec, prostor Nová Ves u Jablonce) D14 1.K.Matyášová, D21 2.K.Kašková, D35 3.B.Lankašová, D452.P.Pavlíková, D60 2.A.Ševčíková, 3.E.Kadavá, H35 3.P.Pachner, H40 2.P.Kadavý, H70 1.R.Smetana

RŮZNÉ
Některé naše děti čeká letní orienťácký prázdninový tábor v Krčkovicích v Českém ráji... Při pořádání akce v rámci Světového dne OB 23.5. nás navštívila regionální televize RTM + a natočila o nás krátký příspěvek... Jarní sezóna OB končí, ale to neznamená, že přestáváme závodit. Čeká na nás spousta vícedenních závodů nejen v ČR, ale i v zahraničí. Zároveň se již připravujeme na zářijový Pohárek, který budeme pořádat v rámci Ještědské oblasti... Děkujeme rodičům našich dětí(J.Březinovi a P.Holanovi), kteří pro náš dětský kroužek získali granty na činnost... Přejeme všem členům OK CHA, ale i jejich příznivcům, a vlastně všem, pohodové prožití prázdnin a dovolených.

Eva Kašková, OK CHA

Květnové rybářské závody

V sobotu 26. 5. uspořádala MO ČRS Chrastava tradiční rybářské závody na rybníku Luční.
Zažili jsme i hubenější roky, kdy nám nepřálo počasí a tudíž i závodníků bylo poskrovnu. To se ale nedá říci o letošní překvapivé účasti dětí i dospělých!
Dopoledne bylo vyhrazeno dětským závodníkům (o největší rybu a nejvíce bodů za počet). Odpoledne proběhla soutěž dospělých.
Kromě pohárů, diplomů a hodnotných cen dostal každý dětský závodník pitíčko a laskominu.
Všichni potom dostali špekáčka, kterého si na ohýnku opekli.
Věříme, že se závody vydařily všem 32 dětem a 29 dospělým , kteří soutěžili.
Za finanční příspěvek patří poděkování MěÚ v Chrastavě, za výborné koláče (mimochodem – na některé zájemce ani nezbyly) děkujeme paní Zdeně Součkové a její dceři Zdeně a také členům výboru, kteří ochotně přiložili ruce k uspořádání této nadmíru vydařené akce. **Díky a Petrův zdar u rybníka v roce 2019!!!**

SOKOL – Krajský slet v Turnově

O víkendu 9. – 10. 6. 2018 jsme se účastnili Krajského sletu v Turnově, který byl generálkou na vystoupení v Praze při slavnostním XVI. všesokolském sletu, který se bude konat v prvním červencovém týdnu na stadionu fotbalové Slavie v Edenu.
V sobotu ráno nás zvláštní autobus odvezl na městský stadión Ludvíka Daňka v Turnově, kde jsme společně strávili příjemný a programově náročný víkend. V sobotu od ranních hodin po celý den byly secvičné jednotlivých sletových skladeb. Vzhledem k tomu, že velkou část naší výpravy tvořily děti, byl příjemným zpestřením v parku sousedícím se stadiónem odpoledne probíhající „Dětský den se žlutou ponorkou“ (centrem volnočasových aktivit), kde si mohly děti vybrat z velkého množství disciplín a atrakcí. I přes to, že nám hostitelé z TJ Sokol Turnov zajistili stravování formou plné penze ve školní jídelně, sešli jsme se večer u ohně, kde bylo možno opéct si ještě buřta a především popovídat s přáteli. Následovala hudební produkce v sokolovně, kde se děti přes počáteční ostych zapojily do tanečního reje, který vyvrcholil tradiční „mašinkou“ napříč generacemi. Před spaním přišlo na řadu překvapení v podobě ohňové show. Bouřlivý potlesk patřil nejen účinkujícím, ale i našim hostitelům.
Noc ve spacích pytlích ve sportovní hale rychle utekla a od časného rána jsme byli opět „na place“. Nejprve jsme nacvičili slavnostní zahájení, na které navázala generální zkouška všech skladeb. Všichni jsme se snažili, aby odpolední předvedení dopadlo co možná nejlépe.
Krajský slet byl zahájen slavnostním průvodem z náměstí Českého ráje a položením věnců u pomníku Dr. Miroslava Tyrše, zakladatele Sokola. Ve 14:00 hodin byl slavnostní nástup, na kterém všech 950 cvičenců z více jak třiceti sokolských jednot, které se sdružují v Libereckém kraji do třech sokolských žup, přivítal za hostitele TJ Sokol Turnov starosta Milan Hejduk. Čestnými hosty sletu byli hejtman Libereckého kraje Martin Půta, náměstek hejtmana pro resort školství, mládeže, tělovýchovy, sportu a zaměstnanosti Petr Tulpa a v neposlední řadě starosta města Turnova Tomáš Hocke. Součástí nástupu bylo stužkování sokolských praporů, na které navázala hromadná předvedení všech 11 sletových skladeb.
I přesto, že závěr krajského sletu doprovázela na pozadí černá obloha protkaná blesky a ani cvičenci nebyli ušetřeni spršky letního deště, nesl se program ve skvělé náladě, což ocenil diváky zaplněný stadión dlouhotrvajícím potleskem. Tento potlesk patřil nejen všem cvičencům, kteří na závěr zaplnili celou cvičební plochu, ale i náčelnici Jarině Žitné, která z můstku po celý víkend program i vlastní slet řídila.

Krajský slet v Turnově je dnes již minulostí, ale vrchol celoroční práce je teprve před námi. XVI. všesokolský slet bude zahájen v neděli 1. 7. 2018 v 10:00 hodin dopoledne slavnostním průvodem

historickým centrem Prahy. Po celý týden budou probíhat doprovodné sportovní a kulturní programy. Vrcholem sletového týdne budou hromadná předvedení skladeb ve čtvrtek 5. 7. 2018 od 21:00 hodin a v pátek 6. 7. 2018 od 14:00 hodin.
Buďte ve sletový týden s námi! Ať už přímo v Praze nebo u televizních obrazovek. Chrastavští cvičenci a cvičenky se představí ve třech skladbách, které nacvičovali pod vedením cvičitelek Kateřiny Kosové, Lenky Králové, Miloslavy Houdové, Zdeňky Močárkové, Radky Portelové a Adély a Šárky Markových. Věříme, že bude nač se dívat.

Miloslava Houdová, cvičitelka mladšího žactva TJ Sokol Chrastava

Školství ... zprávy ze škol a školek

Městská policie navštívila děti v MŠ v Revoluční ulici

V pondělí 18. 6. 2018 navázala městská policie na setkání s dětmi ve školce v Nádražní ulici a tentokrát se beseda konala ve školce v ulici Revoluční. Velitel městské policie Marcel Másílko a strážník David Novák představili dětem svoji práci. Děti se dozvěděly, jak bezpečně se chovat v silničním provozu a vše o pravidlech pohybu na silnici.
Součástí bezpečného pohybu na silnici jsou také reflexní prvky, po výkladu proběhla ukázka názorných pomůcek, jak konkrétně reflexní prvky používat. Dále provedli ukázku výstroje a výzbroje městské policie.
Děti byly pozorné, proto obdržely malé dárečky. Nakonec si mohly zblízka prohlédnout nové auto městské policie.

Mojmír Boch, člen MP Chrastava 22. 6. 2018

Čtvrťáci složili zkoušky průkazu cyklisty

Středa 20. 6. 2018 byl pro většinu žáků čtvrtých tříd důležitý den, na dopravním hřišti u tělocvičny skládali zkoušky průkazu cyklisty. Písemné testy s dopravní tématikou, ve které museli prokázat znalosti zákona o silničním provozu, se konaly již od rána v základní škole. Poté se žáci přesunuli na dopravní hřiště, kde za přítomnosti strážníka městské policie Davida Nováka skládali zkoušku praktickou na jízdním kole. Zkouška se týkala nejen žáků ze Základní školy v Chrastavě, ale také žáků ze Základní školy v Bílém Kostele nad Nisou. Všechny děti byly dobře připraveny jak na testy, tak na jízdu zručnosti, a proto slavnostně obdržely průkaz cyklisty. Gratulujeme.

Mojmír Boch, člen MP Chrastava 22. 6. 2018

ZŠ Vítkov: školní výlet

Na školní výlet jsme společně vyrazili ve čtvrtek 21. června do pohádkové země zábavy a poznání Mirakulum v Milovicích. Kouzelný hrad s katakombami, obří pískoviště nebo hledání cest z přírodního bludiště se nám velmi líbily. Doslova jsme prolezli dominantu parku hradní komplex osmi věží s průlezy a skluzavkami, neodolali jsme lanovému centru, které vzniklo spojením dvou částí nadzemních prolézaček.

Jedná se o v Evropě unikátní lanové centrum s délkou přes 200 metrů. Svou fyzickou zdatnost jsme posilovali na obřích nafukovacích trampolínách. Líbilo se nám kontaktní ZOO, kde jsme obdivovali malá kůzlata. Završením celého výletu byla návštěva Vodního světa, který je tvořen soustavou kaskád, fontán a brouzdališť a kde si na své přišli jak nejmenší děti z mateřské školy, tak i nejstarší žáci základní školy. Po celou dobu jsme měli možnost poznávat přírodu ze všech možných pohledů.
Chtěla bych dětem i žákům popřát hodně takových zážitků i během prázdnin a zaměstnancům školy poděkovat za jejich obětavost a nasazení při práci s dětmi během školního roku.

Mgr. Romana Sobotková, ředitelka

Čtvrté místo v divadelní soutěži

Měsíce práce, hodiny nacvičování a učení textů i tvorba kulis byla zúročena ve středu 23. 5. 2018. Děti, z divadelního kroužku Vítkováček, se vypravily na soutěž Dlouhomostecké divadelní hrátky, kde s dalšími osmi soubory předvedly, co nazkoušely. Vítkováček přijel s pohádkou „Ať žijí duchové!“. Náročnou hru s náročnými texty zvládli herci skvěle a jen o vlásek jim uniklo medailové umístění. Ovšem bez ocenění Vítkováček neodjel. Dva naši herci byli oceněni za mimořádné herecké výkony, Standa Kovach a Honza Bitman dostali poukaz na herecký kurz v Praze, jehož prvního kola se již zúčastnili.

Bc. Daniela Reslová, učitelka

Vystoupení pro seniory v DPS

Nacvičovat divadelní představení dá práci, ale když vidíte pobavené obecenstvo, víte, že ta práce za to stála. S naším vystoupením „Ať žijí duchové!“ jsme pobavili nejenom na divadelní soutěži a rodiče na školní akademii, ale také babičky a dědečky v DPS v Bílokostelecké ulici. Po dohodě s vedením společenského klubu, jsme obyvatelům DPS zahráli naše představení ve středu 30. 5. 2018. Moc nás všechny potěšila realizace tohoto nápadu a příští rok určitě přijedeme s novým divadlem. (foto vpravo)

Bc. Daniela Reslová, učitelka

Chrastavské slavnosti 2018

Děti ze školy a školky ve Vítkově nezahálejí a zpestřily program Chrastavských slavností svým vystoupením. V sobotu v dopoledních hodinách byl vyhrazen blok pro dětské soubory, děti z Vítkova zazpívaly několik pohádkových písniček, také zahrály na flétničky a zatancovaly na krás*né pohádkové písničky.*

Bc. Daniela Reslová, učitelka

Krajem Trojzemí

Během posledních dní školního roku jsme se vydali vlakem do Hrádku nad Nisou, kde na nás čekal Quest krajem Trojzemí. Cestu nám značila mapa a 12 zastavení v podobě úkolů, které jsme vyplňovali do přiloženého pracovního listu. Kdo dobře vyřešil všechny otázky a vybarvil příslušný obrázek, získal městský erb města Hrádek n. N.
Cesta vedla až k Celnímu kameni na hraničním přechodu a přes Trojzemí kolem Lužické Nisy, přes mokřady až ke Kristýně. Na závěr si děti našly poklad a byly odměněny zlatými mincemi. Jen škoda, že nám počasí tolik nepřálo a nemohli jsme se osvěžit ve vodě.
Děkujeme p. Janě Modré z TUL v Liberci, která pro nás program připravila a stala se naší průvodkyní. *Mgr. Klára Beníčková, učitelka*

Olympiáda mateřských škol

V pátek 15. 6. 2018 proběhl na fotbalovém hřišti v Hrádku nad Nisou již 8. ročník sportovní Olympiády mateřských škol. Letos se sjelo sedm mateřských školek z celého okolí i ze Žitavy.
Malí závodníci soutěžili v běhu, hodu a skoku z místa. I našim atletům se dařilo a odvezli si medaile a diplomy. Nejlepším naším závodníkem byl Tomášek Turcanu. Nakonec každá školka předvedla krátký tanec. Po zhasnutí olympijského ohně se všichni rozloučili a už se těší na další ročník. *Mgr. Klára Beníčková, učitelka*

Den dětí ve Vítkově

Jeden z nejoblíbenějších dnů každého dítěte je Den dětí. A proto i ve Vítkově se 1. 6. 2018 slavil jejich svátek. Školáci si připravili nejrůznější disciplíny pro mladší spolužáky a pro děti z mateřské školky. Na zahradě bylo opravdu veselo! Děti jezdily na koloběžkách, házely míčky na terče, přenášely míčky na pálkách a plnily spoustu dalších zábavných disciplín. Odměněni byli samozřejmě všichni nejen cenami, ale hlavně dobrou náladou a zmrzlinou! *Bc. Daniela Reslová, učitelka*

O pohár Mikroregionu Hrádecko-Chrastavsko

V úterý 29. 5. 2018 se konal již 4. ročník sportovní akce „O pohár Mikroregionu Hrádecko–Chrastavsko“. Tentokrát pořádal atletické klání Hrádek nad Nisou. Na akci dorazili závodníci z 11 škol mikroregionu (z Chrastavy, Vítkova, Hrádku nad Nisou, Rynoltic, Chotyně, Nové Vsi, Mníšku, Donína, Kryštofova Údolí, Bílého Kostela nad Nisou).
Počasí nám přálo a i přes vysoké teploty všichni soutěžili a závodili v běhu, skoku, hodu a šplhu. Nám se podařilo vybojovat krásné 7. místo.
Výsledky byly vyhlášeny při závěrečném slavnostním nástupu, kde všichni závodníci obdrželi diplom a sladké odměny.
Děti si den užily a my se budeme těšit na příští ročník.
Mgr. Klára Beníčková, učitelka

Spaní ve škole se zvířátky a strašidýlky

Ve čtvrtek 31. 5. 2018 se prostory školy nevyprázdnily ani ve večerních hodinách. Všichni školáci, od prvňáčků po páťáky, zůstali ve škole, aby si užili her a zábavy. V odpoledních hodinách proběhly hry na školní zahradě. Byly to hry inspirované přírodou a zvířátky. Po večeři, kterou samozřejmě byly buřty opékané na ohni, se všichni společně vydali na Výhledy. Po cestě plnili s vervou zadané úkoly a cesta utekla jako nic. Na Výhledech se počkalo do setmění a po cestě zpět děti potkaly bludičky. Zapamatovat si jejich jména pro většinu nebyl problém a tak se úspěšně všichni vrátili zpět do školy. *Bc. Daniela Reslová, učitelka*

Školní akademie – písničky, tanečky, divadlo

Jako každý rok si děti pro potěšení svých rodičů, babiček, dědečků, tetiček a dalších připravily pásmo písniček, tanečků, vystoupení flétniček i divadlo. Na školní akademii se všichni sešli ve čtvrtek 24. 5. 2018 v tělocvičně. Letošní vystoupení bylo v tématu „Ať žijí pohádky“ a pohádkové písničky a tanečky byly završeny divadelním představením „Ať žijí duchové!“. Při této slavnostní příležitosti proběhlo také rozloučení s předškoláky, kteří od září nastoupí do první třídy. A také s žáky pátého ročníku, kteří půjdou do velké školy v Chrastavě. Ať se Vám všem daří! *Bc. Daniela Reslová, učitelka*

Hasiči ... SDH, hasičský sport

Hasičská fontána ke 100. výročí vzniku republiky

Hasiči oslavili 100. výročí vzniku republiky nevídanou fontánou. V Praze v sobotu 2. června od 22 hodin vytvořili čeští hasiči největší fontánu na světě za motivů symfonické básně Vltava z cyklu Má vlast. Přes 200 družstev zahrnující 1055 hasičů celé republiky tak oslavilo 100 let od vzniku samostatného Československa.
Jsem pyšný na to, že na fontáně nechyběli ani hasiči Chrastavy. Dáma Monika Černá a pánové Petr Čálek, Daniel Dymeš, Ladislav Židlický, Michal Kolner a Tomáš Hájek se tak podíleli na vskutku úžasném díle. Díky jim za to.
Chrastava 7. 6. 2018 *Michael Canov, starosta*

Dvojboj sv. Floriána

V neděli 27. 6. 2018 se pohárové družstvo mladších žáků vypravilo reprezentovat svůj sbor na soutěž Dvojboj svatého Floriána. Závod byl pořádán HZS Liberec v Machníně. Děti soutěžily nejenom v klasickém požárním útoku, ale čekala je také tajná disciplína. V té museli závodníci překonat pneumatiky, přenést lahve s vodou skrz betonové skruže a přivázat je na lana. Časy obou disciplín se sečetly a nakonec se družstvo umístilo na 10. místě. *D. Reslová*

Další úspěchy v TFA

V sobotu 19. 5. 2018 proběhla noční soutěž v TFA disciplínách v Nové Vsi. V tomto závodě reprezentovali Monika Černá, Ladislav Židlický a Vladimír Židlický. Připraven pro ně byl silový víceboj, v kterém museli roztáhnout hadice, překonat dvoumetrovou bariéru, připraven pro ně byl hammerbox, transport figuríny a pneumatiky, motání hadic, přenos závaží a běh na 800 metrů. To vše v plné výstroji a výzbroji.
Ladislav získal 19. místo, Vladimír místo 5. a Monika skončila na stupních vítězů na 2. místě. *D. Reslová*

Sboru v Nové Vsi také patří poděkování za zapůjčení výstroje, bez níž bych nemohl bojovat o nominaci na MČR v TFA. *V. Židlický*

Jiří Hájek postupuje do krajského kola

V sobotu 26. 5. 2018 proběhlo okresní kolo dorostu ve Frýdlantu. Soutěžili jednotlivci, chlapci i dívky, ale i družstva. Chrastavský reprezentant Jirka Hájek předvedl, co dokáže ve třech disciplínách- při běhu na 100 metrů s překážkami, při testu z požární ochrany a dvojboji. Dvojboj se skládá z překonání okna a přenosu hasičského přístroje, v této disciplíně skončil Jirka na prvním místě, test z požární ochrany splnil bez chyby a při běhu na sto metrů obsadil třetí místo. Do celkových výsledků se započítalo i umístění z podzimního kola, tedy závodu požárnické všestrannosti. A výsledek? Jirka si vybojoval 2. místo a tím postupuje do krajského kola! Tady se popere o další skvělý výsledek.
Jirko, gratulujeme a hodně štěstí v neděli 10. 6.!

D. Reslová

Nejmladší hasiči na festivalu přípravek

V neděli 3. 6. 2018 se nejmladší hasiči sešli na VIII. Ročníku festivalu přípravek, tentokrát ve Stráži pod Ralskem. Ani chrastavská přípravka nemohla chybět se svou ukázkou práce hasičů. Tentokrát si se svou vedoucí připravili záchranu osob po pádu laviny. A protože všechny ukázky byly velmi povedené, vyhrály úplně všechny děti a domů si odvezly pěkné zážitky a odměny.

D. Reslová

Okresní kolo hry PLAMEN

Protože se družstvo mladších žáků probojovalo do okresního kola, stalo se jedním z šesti nejlepších družstev v okrese. Svoje síly jeli mladí hasiči změřit v sobotu 2. 6. 2018 do Frýdlantu. Čekaly na ně tři disciplíny štafeta 4x 60 metrů, štafeta dvojic a požární útok. I když se úplně nezadařilo, chybičky se našly a chrastavští hasiči obsadili páté místo, jsme na ně všichni pyšní. Jejich odhodlání a dřina na trénincích je důkazem toho, že k hasičům patří a dělají tento sport srdcem.
V příští sezóně se všichni pokusíme minimálně obhájit tento úspěch.

D. Reslová

KOMUNITNÍ CENTRUM

JEDNOTA BRATRSKÁ CHRASTAVA

Bezručova 503 – CHRASTAVA

Výlet na zámek Bad Muskau

13. června konečně byl ten den, kdy se sešli zájemci před Bételem s očekáváním dalšího hezkého zážitku z výletů uspořádaných Klubem Evergreenem 55+. Sešlo se nás požehnaně, přesně jsme se vešli do dvou mikrobusů, které byly pro náš výlet připraveny. Cesta byla delší než jindy, počasí nás trochu zlobilo mrholením. V cíli cesty ale bylo počasí příjemné bez deště a dokonce i s rozumnou teplotou. Vyrazili jsme z parkoviště stromovou alejí směrem k zámku, který se najednou před námi objevil ve své plné nádheře.

Zámek Bad Muskau je otevřen asi 4 roky po zázračném povstání ze spálených rozvalin. V zámecké expozici pří prohlídce výstavy, která dokumentuje životní dílo knížete von Pückler-Muskau, jsme se seznámili s touto zajímavou renesanční osobností. Výstava nám přiblížila cestovatele, estéta, milovníka krásy a umění, ale také vizionáře, který vybudoval v okolí svého zámku rozlehlý krásný zahradní areál. Nepochybně jej k vytvoření tohoto díla přivedly podněty a zážitky z cest, které vykonal. Krajinářský park je velmi promyšleně osázen různými vhodnými rostlinami podle jeho vlastních představ. Dá se říci, že zde kníže použil pravidla, která byla později nazvána sadovnickou tvorbou. Nacházejí se zde stromy,

cesty, vodní plochy, tekoucí voda, záhony s květinami i drobné dekorativní stavby i sochy. Při procházce parkem nás provázel zkušený a milý místní průvodce. Úmyslem autora bylo vytvořit krásu podněcující příjemné pocity návštěvníků, kteří mohou krásno přijmout, přivlastnit si jej a roznášet jiným lidem. Cílem života mnoha lidí je touha zanechat něco po sobě na světě, kde jsme jen hosté, něco, co nás bude připomínat následujícím generacím. Myslím si, že si možná tohle všechno tvůrce neuvědomoval, ale snažil se obklopit sebe i své milé krásnem. Park byl od počátku přístupný pro každého, kdo se chtěl nasytit tímto pokojným prostředím.

Byli jsme zaskočeni tím, co všechno autor přijal jako svou povinnost při realizaci svých záměrů. Nechtěl si splnit jen nějakou umělou osobní představu, ale v souladu s přírodou vytvořil originální krajinný park, který jej oslavou přírody a tím vlastně Božího díla. Úžasné!

Proto si myslím, že se asi rádi znovu podíváme na tato krásná místa, chtělo by to více času, abychom mohli prožít znovu ten úžasný pokoj a obdiv ke geniálnímu tvůrci. Výlet se nám moc líbil, byl krásný a jedinečný. *Jiří Coufal*

Odpoledne na zahradě v Bételu

Druhého června proběhlo na zahradě KC Bétel v rámci Chrastavských slavností odpoledne s pestrým programem. Byla to další příležitost, jak podpořit vznik střední školy v Chrastavě. Opět byl uspořádán tradiční „blešák“. Byl to již třetí ročník blešího trhu v režii dětského klubu Klubáč a Klubáček. V tomto roce byl výtěžek darován na koupi budovy pro střední školu. Veškeré věci na prodej (hračky, plyšáky, hry…) přinášely děti z klubů, rodiče a další dárci, někteří i vzdálenější - z Polska. Děti pod dohledem vedoucích měly roli prodavačů a se zákazníky smlouvaly o co nejvýhodnější cenu. Na závěr proběhla aukce, při které se z nashromážděných věcí prodávalo několik těch nejzajímavějších.

Součástí odpoledne bylo také podepisování petice na podporu vzniku střední školy. Již první den ji podepsalo více než 100 lidí. (V současnosti máme již přes 250 podpisů). Akce byla doprovázena vystoupením dětí ze tří tanečních klubů a hudebně dramatického klubu Bételu, zpívali také učitelé z Křesťanské ZŠ a MŠ J. A. Komenského z libereckého Růžodolu. Nechyběla ani malá módní přehlídka oděvů ze Second handu U Bételu.

Program v podvečer zakončil frýdlantský Swingtet, který přinesl pohodu, radost a živost jazzové hudby. Počasí až na malou přeprršku přálo, jsme rádi, že si mnozí v rámci široké nabídky Chrastavských slavností našli cestu do Bételu.

Jiří Helis a spolupracovníci

„Táta v akci“

Při příležitosti Dne otců proběhla v sobotu 16. června na zahradě Komunitního centra Bétel akce pro muže s dětmi s názvem „Táta v akci“. Setkání bylo rozděleno na dvě části. Odpolední byla zaměřena na společný čas tatínků s dětmi. Na účastníky čekalo několik disciplín, které využily všechny věkové kategorie od 3 - 13 let. Velký úspěch měla lanová dráha, kde tatínkové jistili své děti, a také airsoft střelnice se střelbou do terčů. Děti si také užily degustační soutěž, z připravených vzorků krmily své tatínky, kteří museli se šátkem na očích hádat podle chuti, o jaké jídlo se jedná.

Jen pro chlapy byla určena druhá část odpoledne, kdy jsme si užili nejen gril, ale hlavně zajímavou přednášku na téma „Nebuď táta na baterky“ vedenou Mgr. Evaldem Ruckým. Ta se rozvinula v rozhovory a pestré sdílení o tom, co vše zažíváme a řešíme jako tátové. Byl to fajn čas. *Vojta Briestenský*

SRDEČNĚ ZVEME

Letní výlety Rodinného centra Domeček pro rodiny s malými dětmi

3. 7. Za spícím obrem do lesoparku Horka u Světlé p. J.
10. 7. Do Malevilské zoo za zvířátky
17. 7. Do Jonsdorfu do Motýlího domu
24. 7. Malebnou cestou okolo Lemberka
7. 8. Na Fojtku
14. 8. Podél Nisy na Trojzemí
21. 8. Včelí stezkou – Oldřichov v Hájích
28. 8. Miniorienťák na Bedřichovce

Podrobnosti o výletech najdete na www. jbchrastava.cz nebo na plakátcích v KC Bétel.

Tradiční červnová akce: Víla NISA

Stalo se již tradicí, že víla Nisa se svou skupinou vodáků a skautů vysílá své červnové poselství všem obyvatelům měst a obcí. Pluje od pramenu řeky Nisy až do saského Ostritz. Účelem této akce je poděkování za starost o životní prostředí a čistotu řeky. 16. června ve 14 hodin se víla Nisa přivítala na své zastávce pod mostem v Andělské Hoře s místostarostkou Zitou Václavíkovou, která ji předala stuhu Chrastavy a podepsala se do pamětní knihy. Na závěr jsme shlédli vodácký tanec za doprovodu cimbálovky Miroslava Kotlára. Příští zastávka je v Bílém Kostele nad Nisou a dále v Chotyni, kde vodáci přespí a další den se vydají do již zmiňovaného cíle v Německu.
S vodáckým pozdravem AHOJ se můžeme těšit na příští rok.

Jana Eichlerová, referent SK

Chovatelé zvou na výstavu

Chrastavští chovatelé vás srdečně zvou k návštěvě a k přátelskému posezení na tradiční výstavu králíků drůbeže, holubů a okrasného ptactva u příležitosti chrastavské pouti ve dnech 11. – 12. 8. 2018 v prostorách chovatelského areálu v Pobřežní ulici.
Výstava se koná pod záštitou starosty a místostarostky města Chrastavy, kteří budou v neděli 12. 8. 2018 od 14.30 hodin předávat čestné ceny – poháry na nejlépe oceněná zvířata.
Výstava je pro veřejnost otevřena :
v sobotu 11.8. od 8.00 do 18.00 hod.
v neděli 12.8. od 8.00 do 15.00 hod.

Možnost nákupu chovných zvířat. Občerstvení a tombola i s živými zvířaty zajištěna.

Za výstavní výbor *Peterka František*

O jednom srazu bývalých žáků

Dne 16. 6. 2018 se konal na farmě Vysoká sraz naší třídy ze základní školy na náměstí v Chrastavě. Bylo to naprosto unikátní setkání po 27. letech s účastí třiceti spolužáků z jedné třídy.
Chtěla bych touto cestou poděkovat všem za účast. Poděkovat bych také chtěla našemu bývalému panu učiteli Mgr. Alešovi Trpišovskému, nyní řediteli základní školy na náměstí v Chrastavě, za pomoc při dohledávání spolužáků. Další poděkování patří našemu bývalému učiteli chemie a fyziky panu starostovi Ing. Michalovi Canovovi za krásné vzpomínky právě z jeho vyučovacích hodin. Děkujeme! Děkujeme i ostatním našim bývalým učitelům za jejich trpělivost a skvělý přístup na základní škole. Hlavně naší třídní učitelce Evě Mrklasové, kterou touto cestou moc zdravíme.
Poděkovat bych také chtěla majitelům farmy Vysoká a jejich personálu za vstřícnost a ochotu. A na závěr děkuji provozovateli pensionu Glorie, který nás obsloužil i v pozdních nočních hodinách a společně s provozovatelem pizzerie na náměstí a jejich přáteli s námi pohovořili o různých tématech a také o Chrastavě.
Velké díky spolužačce Káje Podlipné (Krchovové), která se mnou od začátku sdílela myšlenku uspořádat sraz a pomohla mi s organizací, díky také Petru Trefášovi, Radce Petranyiové a Věrce Smolové (Šimkové).
Budeme se zase moc rádi vracet do svého rodného města kde jsme prožili velký kus svého života a na který máme moc pěkné vzpomínky.
A úplně na závěr vzpomínka na naši spolužačku Evičku Zemanovou, která nás opustila v roce 2001. Evičko nezapomněli jsme na Tebe! Na srazu jsi byla v našich srdcích a myšlenkách s námi.

Martina Švábová roz. Riegerová

Politické strany a hnutí...

ČSSD

Kandidátní listina pro volby do zastupitelstva města Chrastava

konané ve dnech 5. – 6. října 2018

Česká strana sociálně demokratická

politická strana

Kandidáti:

p.č.	Jméno a příjmení	věk	povolání	adresa trv. pobytu	politická příslušnost
1.	***Mgr. Karel Řehák***	52	speciální pedagog-učitel, radní	Horní Vítkov	bez politické příslušnosti
2.	***Mgr. Tomáš Jerje Ph.D.***	32	pedagog ZŠ, VŠ, radní	Chrastava	bez politické příslušnosti
3.	***Bc. Ondřej Kout***	30	technolog	Dolní Chrastava	bez politické příslušnosti
4.	***Jan Klust***	48	OSVČ	Chrastava	bez politické příslušnosti
5.	***Romana Krčková***	50	manažerka	Dolní Chrastava	bez politické příslušnosti
6.	***Martin Suchomel***	53	technik	Chrastava	bez politické příslušnosti
7.	***Radek Dostál***	44	technik	Dolní Vítkov	bez politické příslušnosti
8.	***Šárka Kolnerová DiS.***	32	účetní KŘ	Dolní Vítkov	bez politické příslušnosti
9.	***Ing. Petr Rachlický***	64	správce sportovního areálu	Chrastava	bez politické příslušnosti
10.	***Miloslav Pilař***	67	technik	Chrastava	Česká strana sociálně demokratická
11.	***Jitka Ramírezová***	64	učitelka angličtiny	Chrastava	bez politické příslušnosti
12.	***Václav Chalupa***	57	OSVČ	Chrastava	bez politické příslušnosti
13.	***Zdeněk Čálek***	69	technik hasicích zařízení	Chrastava	bez politické příslušnosti
14.	***Pavel Thiel***	46	operátor	Chrastava	bez politické příslušnosti
15.	***Jaroslav Mucha***	47	státní zaměstnanec	Chrastava	bez politické příslušnosti
16.	***Marie Sívková***	40	referent státní správy	Chrastava	bez politické příslušnosti
17.	***Eva Zoulová***	46	osobní bankéř	Andělská Hora	bez politické příslušnosti
18.	***Jana Havlíková***	63	grafik	Dolní Vítkov	bez politické příslušnosti
19.	***Stanislav Wolf***	71	podnikatel	Chrastava	bez politické příslušnosti
N1	***Tereza Grebeníčková***	21	studentka	Chrastava	bez politické příslušnosti
N2	***Mgr. Radka Skalická***	31	učitelka	Chrastava	bez politické příslušnosti

ODS Chrastava

Kandidáti do zastupitelstva města Chrastava pro období 2018 – 2022 za Občanskou demokratickou stranu

1. Petr MÁCHA

* 1974, konzultant , bez politické příslušnosti

Chrastava je krásné město, ve kterém žijeme. Já konkrétně zde žiji od narození, což je v tuto chvíli téměř rovných 44 let. Za tu dobu jsem tady již něco zažil a něco viděl. Byly to věci hezké, byly to věci méně hezké a bohužel i takové, které bych už radši nikdy neviděl. I přes to všechno si ale myslím, že je to to nejhezčí město. Je to moje město, je to vaše město, je to NAŠE město. Velmi bych si vážil vaší podpory v letošních komunálních volbách abych i já mohl svojí prací Chrastavě pomoci být ještě hezčím a lepším místem pro život nás všech.
Děkuji.

Petr Mácha ml.

2. Petr ZAHRADNÍK
* 1962, vedoucí provozu
člen ODS

3. Ing. Barbara VÍTKOVÁ
* 1972, jednatelka společnosti
bez politické příslušnosti

4. Ing. Karel ŽEMLIČKA	* 1962, projektový vedoucí, člen ODS
5. Jindřich ŠNÝDL	* 1982, obchodní zástupce, bez politické příslušnosti
6. Ing. Martin SEHNOUTKA	* 1982, projektant, bez politické příslušnosti
7. Zuzana HODAŇOVÁ	* 1962, střihačka scénických kostýmů, členka ODS
8. Bc. Karel ŽEMLIČKA	* 1988, technolog, bez politické příslušnosti
9. Štěpánka ZAHRADNÍKOVÁ	* 1994, soukromý podnikatel, bez politické příslušnosti
10. Ing. Dalibor Felix HODAŇ	* 1987, technicko - obchodní zástupce, bez politické příslušnosti
11. Jiří KOLLMANN	* 1957, nástrojař, bez politické příslušnosti
12. Josef HAZI	* 1977, soukromý podnikatel, bez politické příslušnosti
13. Roman DYMEŠ	* 1971, vedoucí provozu, bez politické příslušnosti
14. Stanislav WOLF	* 1971, vedoucí výroby, bez politické příslušnosti
15. Andrea MEDŘICKÁ	* 1969, hospodářka, členka ODS

ODS Chrastava

STAROSTOVÉ PRO LIBERECKÝ KRAJ

kandidáti do komunálních voleb 2018 v Chrastavě

01. Ing. Michael Canov

(nar. 10.12.1960, člen politického hnutí Starostové pro Liberecký kraj, starosta města, senátor PČR)
Řízení města je práce nejen zodpovědná a náročná, ale i nesmírně vzrušující a přinášející radost. Radost tehdy, když se podaří konečně získat po letech marných žádostí dotaci na potřebnou investiční akci, radost, když se podaří vybudovat nové hřiště či zrekonstruovat sportovní halu, radost, když město vyjde vítězně v konkurenci dalších měst v hodnocení opravených komunikací, radost, když se podaří včas uklidit sníh, či radost, když se podaří bleskově odstranit oprávněnou stížnost z řad občanů. Avšak co bylo to bylo, je třeba se stále dívat vpřed. Je pro mě velkou ctí, že mě opětovně Starostové pro Liberecký kraj nominovali do volebního klání jako kandidáta na starostu města. Mám nadále obrovskou chuť do práce a zájem účastnit se na řízení města i v příštím volebním období. Nic na tom nemění ani fakt, že jsem též senátorem. Naopak, práce senátora a starosty se navzájem až neuvěřitelně doplňuje. V Senátu se pracuje na zákonech a legislativě obecně, na městě se aplikují tyto zákony v praxi. Pravda, vyžaduje tento dvojboj o to vyšší nasazení, ale to mě nevadí, naopak mě to baví. A řízení města je práce nejen zodpovědná a náročná, ale i nesmírně vzrušující a přinášející radost a především viditelné výsledky. Vím však, že sám nic nezmůžu. A proto jsem velmi rád, že spolu se mnou na kandidátce Starostové pro Liberecký kraj kandiduje řada opravdových osobností, a především schopných lidí. Pokud uspějeme, čeká nás plnění velmi náročného volebního programu. Již nyní mohu slíbit, že my všichni, kteří budeme zvoleni, učiníme pro realizaci tohoto programu maximum. A ještě má velká osobní prosba. Prosím všechny ty, kteří si přejí, abych nadále pokračoval v práci na pozici starosty města, aby pokud to bude jenom trochu možné, zakřížkovali nad kandidátkou Starostů pro Liberecký kraj jeden velký křížek. Volební matematika je totiž neúprosná. Právě tím jedním velkým křížkem nad kandidátkou Starostů pro Liberecký kraj získáme maximum 19 volebních hlasů pro naši volební stranu. A jen maximum volebních hlasů nám může přinést maximum mandátů, které budou rozhodující při volbách starosty, místostarosty a členů rady města.

02. Mgr. Bc. Aleš Trpišovský (nar. 19.12.1962, bez politické příslušnosti, ředitel základní školy)

I když v Chrastavě nebydlím od narození, ale až od svých dvou let, cítím se být rodilým „Chrastavákem“. Z toho důvodu je celý můj život, jak osobní, tak i profesní spojen s naším městem a otázky týkající se dalšího rozvoje Chrastavy, resp. zvyšování kvality života v našem městě jsou proto pro mě důležité a zásadní. „Šťastný národ, který má hojnost dobrých škol“, jak říká J. A. Komenský, protože „má-li se člověk stát člověkem, musí se vzdělat.“ Dle této citace a vzhledem k mé profesi ředitele základní školy bude i nadále mou prioritou oblast školství. Škola je totiž nejen významnou, ale především první z institucí, do které děti občanů našeho města přicházejí. Škola a její zřizovatel Město Chrastava společně vytváří podmínky vzdělávání, a tak společně nesou za děti svých občanů odpovědnost. Rád bych proto pokračoval ve vytváření profesionálních vazeb mezi obcí a školou, na jejichž základě se daří vytvářet optimální podmínky k plnění školní docházky chrastavských žáků. Takovým příkladem je současná rekonstrukce jedné z budov školy. V cílovém stavu se bude jednat o budovu, která bude splňovat vysoké nároky na prostředí pro moderní výuku s přihlédnutím k demografickému vývoji města. Neméně úsilí budu věnovat snaze o splnění bodů, které jsou formulovány v dalších oblastech našeho volebního programu. Domnívám se, že splněním těchto programových bodů budou naplněny očekávané a oprávněné potřeby občanů. A to je náš cíl. Spokojení občané města, ve kterém je příjemné žít a bydlet. A takovým městem je pro mě Chrastava.

03. Zita Václavíková (nar. 13.08.1954, členka politického hnutí Starostové pro Liberecký kraj, místostarostka města)

Narodila jsem se v Turnově, ale v 6-ti letech jsme se přestěhovali do Chrastavy a zde od té doby, s přestávkou pár let, žiji stále. Léta jsem pracovala v kultuře a od komunálních voleb v roce 2010 pracuji jako místostarostka města. V této funkci mám zejména na starosti školství, kulturu a sport, Sbor dobrovolných hasičů, práci s osadními výbory Vítkova a Andělské Hory, honitby, neziskové a zájmové organizace, spolupráci s partnerskými městy a další. Je to práce zasahující všechny oblasti života ve městě a jsem šťastná, že jsem mohla přispět k dobrému dílu. Když projíždím jinými městy a vesničkami – ne všude je vidět tak velká změna jako u nás, myslím, že se opravdu odvedl pořádný a poctivý kus práce. V uplynulých letech se podařilo pokročit a zlepšit podmínky ve všech již zmíněných oblastech. Do minulých komunálních voleb jsem šla s mottem: Chrastava je náš domov – tak ať se nám zde dobře žije“ a jdu s ním i do voleb 2018. Starat se o svůj domov a snažit se ho zvelebovat je pro mne tou nejlepší prací a zároveň i odměnou.

04. PharmDr. Zdeňka Močárková (nar. 22.12.1975, bez politické příslušnosti, farmaceutka)

V Chrastavě žiji od svých 14ti let, vystudovala jsem Farmaceutickou fakultu Univerzity Karlovy v Hradci Králové a později jsem na téže fakultě obhájila doktorát z klinické farmacie. Jako lékárnice pracuji v Lékárně v Chrastavě. Mám dvě děti, které navštěvují chrastavskou základní školu a velkou část svého volného času trávíme v zájmových organizacích města. Již několik let působím jako cvičitelka dětských složek T.J. Sokol Chrastava v oddílech všestrannosti. Zajímám se o dění kolem sebe, jsem hrdá na to, že žiji v aktivním městě, které se rozvíjí, podporuje školství a vzdělání, snaží se zlepšovat a naslouchá potřebám svých obyvatel. Chci podporovat zdravotnickou péči, její dostupnost a kvalitu, stejně tak rozvoj služeb drobných podnikatelů. Přispívat k smysluplnému a aktivnímu trávení volného času dětí i dospělých a rozvoji sportu v Chrastavě. Občanskou spokojenost spatřuji jako klíčový faktor pro další vývoj města.

05. ThMgr. Šimon Dvořák (nar. 23.04.1966, bez politické příslušnosti, správce sboru)

Vystudoval jsem Evangelickou teologickou fakultu Univerzity Karlovy v Praze a od roku 1995 pracuji v církvi. Jsem ženatý, máme tři děti, dva synové jsou již dospělí. Do Chrastavy jsem s rodinou přišel před osmnácti lety za prací v Jednotě bratrské. Manželka, jako vedoucí Komunitního centra Bétel, je jedním z mých spolupracovníků. Mým povoláním je práce s lidmi. V rámci komunitního centra se mohu setkávat s mnoha lidmi všech generací. Mohu slyšet, co se jim v našem městě líbí, co by rádi změnili. To, co je podnětné mohu přinášet do práce zastupitele. Do zastupitelstva města jsem byl zvolen v roce 2010 a znovu v roce 2014. Vážím si této svěřené důvěry. Jako člen rady města se pravidelně setkávám s vedením města. Velmi si vážím starosty pro erudici a jeho obrovské nasazení. Ne ve všem vždy musíme mít stejný názor, ale jeho práci bych chtěl i nadále podporovat. Uvědomuji si, že vždy je, co zlepšovat a také, že je potřeba nejen začít, ale hlavně vytrvat. Pokud znovu dostanu důvěru, chci nadále usilovat o to, abychom byli otevřeným městem pro své obyvatele, ale také pro všechny dobré věci, které do tohoto města budou přicházet. Ze své praxe vím, že život není vždy jen jednoduchý, proto bych se chtěl podílet na tom, aby naše město bylo přívětivým domovem, kde každý občan nachází osobní přístup a potřebnou pomoc, kde se také sám může aktivně zapojit do pomoci druhým. Jako svůj velký úkol také vidím úsilí o založení střední školy v Chrastavě. Návrat středního školství do Chrastavy znamená návrat k dobrým chrastavským tradicím (třicetiletá existence středního odborného učiliště a víceleté gymnázium), kdy naše město sehrávalo důležitou úlohu pro celé území.

06. Renata Šimíková

(nar. 01.12.1974, bez politické příslušnosti, starostka Krajského sdružení hasičů ČMS, jednatelka SDH)

Mé jméno je Renata Šimíková, je mi 43let a mám 2 děti. Pracuji v kanceláři Okresního sdružení hasičů SH ČMS v Liberci jako administrativní pracovnice a zároveň jsem byla zvolena do funkce starostky Krajského sdružení hasičů Libereckého kraje. U dobrovolných hasičů působím již 25let a ve sboru dobrovolných hasičů Chrastava zastávám ve výboru funkci jednatelky. Proč kandiduji : Tak jako většině občanů Chrastavska mi není lhostejné dění v našem městě a jeho okolí. Hodně se pohybuji mezi lidmi, poslouchám jejich názory a připomínky, a protože své děti mám už téměř dospělé, ráda bych se aktivně zapojila do práce v zastupitelstvu.

07. Bc. Robert Šipula (nar. 23.3.1984, bez politické příslušnosti, Policie ČR Služba kriminální policie a vyšetřování)

V Chrastavě bydlím od svého narození, a byť jsem nikdy nezkusil změnu bydlení v jiném městě, tak jsem zde nadmíru spokojený. Vystudoval jsem právní akademii v Liberci a následně i Policejní akademii v Praze, z čehož je zřejmé i mé zaměstnání, kde dosud působím na službě kriminální policie, oddělení hospodářské kriminality. Do nedávné doby jsem působil jako aktivní člen fotbalového mužstva TJ Spartak Chrastava, ale vinou zranění už působím pouze jako skalní fanoušek, a to nejen fotbalu, ale i ostatních sportů. Co se týče našeho města, za poslední dobu toto prošlo velkou změnou, dovolím si tvrdit, že jdeme dopředu, a to ve všech směrech, proto doufám, že tento trend udržíme i v budoucích letech a budu se moci dále podílet na rozvoji města ve všech směrech, ať už se jedná o sport, zdraví, bezpečnost, které zajisté souvisí s poklidným a spokojeným žitím v našem městě.

08. Ing. Miroslav Balcar

(nar. 28.02.1959, bez politické příslušnosti, OSVČ)

Jmenuji se Miroslav Balcar. Narodil jsem se v Liberci, v rodině, která zde žila již před 2. světovou válkou. Po ukončení studia na ČVÚT v Praze jsem celou dobu pracoval v silničním stavitelství. Pokud budu zvolen do zastupitelstva, tak bych byl rád, aby se na komunální úrovni nedělala politika. Přál bych si, aby rozhodování zastupitelů nebylo podle vůle politických stran, ale podle přání a vůle voličů a v neposlední řadě podle zdravého (selského) rozumu jednotlivých zastupitelů.

09. Roman Valeš

(nar. 23.10. 1987, bez politické příslušnosti, Account manager ve společnosti Seznam.cz)

Od narození jsem chrastavákem a jsem jím bez přerušení dodnes. Maturitní zkoušku jsem absolvoval na SOŠT, SOU a U Ještědská, Liberec nyní Střední škola strojní, stavební a dopravní Liberec. V současné době pracuji již několik let ve společnosti Seznam.cz, kde pomáhám rozvíjet podnikatelům jejich obchod v internetovém prostředí. Práce mě velmi baví, jelikož mám příležitost pozorovat jak se z malých projektů stávají velké a úspěšné firmy a komunikovat s různými lidmi na různých úrovních. Od debat uprostřed dílny po jednání ve velkých mezinárodních společnostech. Jelikož jsem se od malička věnoval fotbalu, tak jsem po povodních (2010), kdy byl u mládeže nedostatek trenérů (žádný) začal této činnosti věnovat. Věnoval jsem se jí posledních 7 let. Především v začátcích, kdy tu byl jediný tým s 10 dětmi a vše nově vznikalo, mě práce velmi bavila. V současné době se snažím věnovat především přítelkyni a synovi, který se nám 2. února 2018 narodil.

10. Helena Kačenová

(nar. 22.10.1984, bez politické příslušnosti, lektor hudební školy)

Dobrý den, jmenuji se Helena Kačenová, narodila jsem se v roce 1984 v Liberci a od dětství žiji v Andělské Hoře u Chrastavy. Jsem šťastně vdaná, mám dvě děti. Od roku 2014 jsme také hostitelskou rodinou zahraničních studentů. Vystudovala jsem německé gymnázium a poté pomaturitní studium anglického jazyka. Od svých 10 let hraji na kytaru. Lásku k hudbě jsem zdědila po svém otci. Postupně se můj koníček proměnil v zaměstnání a od roku 2005 vyučuji v chrastavské hudební škole hru na kytaru. Abych svou práci dělala co nejlépe, rozšířila jsem si své vzdělání v roce 2017 studiem pedagogiky. Od roku 2012 jsem členkou osadního výboru v Andělské Hoře. Práce s lidmi mne baví a naplňuje. Zajímám se o dění ve městě a ráda bych se podílela na jeho dalším rozvoji.

11. Mgr. Věra Smolová

(nar. 14.01.1977, bez politické příslušnosti, sociální pracovnice v Domově pokojného stáří – Domově svatého Vavřince v Chrastavě)

Jmenuji se Věra Smolová, jsem vdaná, mám dvě děti. Vystudovala jsem Univerzitu Hradec Králové, obor sociální politika. V současné době pracuji jako sociální pracovnice v Domově pokojného stáří – Domově svatého Vavřince v Chrastavě. V Chrastavě žiji od svého narození a mám toto město ráda. V době svých studií na vysoké škole jsem se zapojila do dění ve městě jako člen Společnosti přátel historie města Chrastava. Několik let jsem pracovala na odboru pro záležitosti občanů Městského úřadu v Chrastavě. Svou činností v zastupitelstvu města Chrastava chci přispět k tomu, aby se zde dobře žilo. Volební program Starostů podporuje rozvoj města a řeší skutečné potřeby obyvatel. Ve své činnosti se zaměřím na podporu seniorů a kvalitní fungování sociálních služeb ve městě.

12. Bc. Dušan Ramírez

(nar. 24.01.1990, bez politické příslušnosti, učitel základní školy)

Jmenuji se Dušan Ramírez a téměř celý život žiji v Chrastavě. Vystudoval jsem Střední školu strojní a elektrotechnickou v Liberci a následně Technickou univerzitu v Liberci obor učitelství pro druhý stupeň ZŠ a mezi mé aprobační předměty patří angličtina a informatika. Učitelské profesi na ZŠ v Chrastavě se věnuji od roku 2013 a práce učitele mne naplňuje. Budoucnost a vzdělávání dětí považuji za jednu z nejdůležitějších věcí, a proto se snažím o co nejkvalitnější rozvoj dětí. Mezi mé záliby patří sport, především florbal, který aktivně hraji v Liberci za tým Panthers Liberec. Zároveň se snažím tento sport přiblížit i dětem, a proto již od roku 2011 let vedu kroužek florbalu. Mé cíle budou tudíž směřovat k dalšímu rozvoji sportu i kultury našeho města. Pokud dostanu možnost, budu podporovat i další body našeho programu tak, aby co nejvíce občanů našeho města bylo spokojeno.

13. Bc. Daniela Reslová

(nar. 02.08.1994, bez politické příslušnosti, učitelka MŠ v ZŠ a MŠ Vítkov)

Jmenuji se Daniela Reslová, je mi 23 let a žiji v Chrastavě od narození. Vystudovala jsem Střední odbornou školu pedagogickou v Liberci, také jsem získala bakalářský titul na Univerzitě v Hradci Králové z oboru Sociální pedagogika se zaměřením na etopedii. Momentálně studuji magisterské studium na TU v Liberci, obor Učitelství pro první stupeň základní školy. Pracuji jako učitelka mateřské školy ve Vítkově a ve svém volném čase se věnuji mladým hasičům, jako jejich vedoucí, požárnímu sportu a dalším aktivitám s hasiči spojenými.

14. Ing. Markéta Sochorová

(nar. 02.11.1969, bez politické příslušnosti, vedoucí učitelka střední odborné školy)

Jmenuji se Markéta Sochorová a již víc než polovinu svého života bydlím v Chrastavě. Jsem 28 let vdaná a s manželem Martinem máme dva syny – Jakuba (27) a Adama (23). Celý svůj, téměř třicetiletý, profesní život se věnuji výchově a vzdělávání dětí, zejména těch se specifickými vzdělávacími potřebami. 17 let jsem pracovala ve zdejším Výchovném ústavu, posledních 6 let jako jeho ředitelka. Byla to práce psychicky hodně náročná, ale zajímavá a myslím i smysluplná. Po změnách ve směřování výchovného systému, který v zařízení v roce 2016 nastolila Veřejná ochránkyně práv spolu s MŠMT, se kterým jsem se nemohla ztotožnit a smysl práce se mi vytratil, jsem odtud musela odejít a v současné době pracuji s dětmi autistickými, s mentálním postižením i kombinovanými vadami v Obchodní a Praktické škole při SOŠ v Liberci. Momentálně jsem v životní fázi, kdy si můžu užívat dosyta svých koníčků, protože kluci už nám odrostli. Mám ráda svoji zahradu a zvířata, především psy, které mám momentálně doma tři a se kterými se věnuji výstavám a různým psím sportům – agility, sportovní kynologii, canecrossu, ale i obyčejné turistice. Ale ani jiné druhy zimních i letních sportů mi nejsou cizí. Před dvěma lety jsem vnímala velikou podporu mých spoluobčanů, nyní jsem dostala příležitost jim to alespoň částečně vrátit, proto bych část svého volného času ráda věnovala práci pro naše město jako jeho zastupitelka.

17. Petr Čálek

(nar. 09.11.1972, bez politické příslušnosti, profesionální hasič)

Jmenuji se Petr Čálek, je mi 45 let. Pracuji jako příšlušník Hasičského záchranného sboru Libereckého kraje v Liberci. Třetím rokem také vykonávám funkci velitele výjezdové jednotky a sboru dobrovolných hasičů Chrastava. Má práce je zároveň mým koníčkem a tak je jí vyplněna většina mého volného času. Chtěl bych prosazovat zájmy dobrovolných hasičů a občanů města Chrastavy.

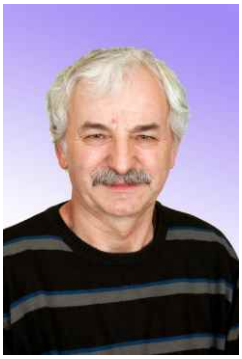

19. Pavel Hudec

(nar. 04.09.1951, bez politické příslušnosti, pracující důchodce)

Pamětníci si určitě vzpomenou, že jsem po revoluci dlouhá léta jako živnostník podnikal v pohostinství (denní bar Laura) a později i v cestovním ruchu. V současnosti jsem sice v důchodu, ale bez práce by mě to nebavilo a tak pracuji jako správce ve Společenském klubu. Protože mě hospodaření a rozvoj města celkově velmi zajímá, pracuji již po několikáté volební období ve finančním výboru. A protože si myslím, že vedení města jde správným směrem, podporuji aktivně i tuto kandidátku svojí účastí na ní.

N1. Alena Štěchová

(nar. 16.11.1955, bez politické příslušnosti, zdravotní sestra)

Jmenuji se Alena Štěchová a pracuji jako zdravotní sestra v Krajské nemocnici Liberec. Podporuji současný rozvoj města Chrastavy. Mé koníčky jsou rekreační sportování, kino, divadlo a cestování.

15. Miloslava Šírová

(nar. 19.02.1953, bez politické příslušnosti, ředitelka školní jídelny)

Léta pracuji jako ředitelka školní jídelny a protože v našem pěkném městečku většina lidí školní jídelnou prošla, neboť ta vaří nejenom pro děti, ale i pro zaměstnance a důchodce, tak jsem asi známá firma. Mým velikým koníčkem je i Sokol, kde jsem nejen cvičitelkou, ale i jednatelkou. Ráda sportuji i individuálně, především mám strašně ráda alpské lyžování v Alpách. Zajímám se o život v Chrastavě ze všech možných úhlů a proto jsem i v minulosti kandidovala do zastupitelstva města a pokud jsem se zastupitelkou opravdu stala, vždy jsem se snažila pracovat pro občany našeho města. Svoji kandidaturou také podporuji současné vedení města, budu proto také moc ráda, pokud voliči dají hlas celé kandidátce Starostů pro Liberecký kraj.

16. Danuše Husáková

(nar. 06.08.1955, bez politické příslušnosti, manažer, předsedkyně TJ Spartak)

Jmenuji se Danuše Husáková. Žiji a pracuji v Chrastavě. Je mi 63 let. V současné době jsem již ve starobním důchodu, ale stále pracuji v průmyslovém areálu bývalého ELITEXU v manažerské pozici. Dále také několik let působím v TJ Spartak Chrastava ve výkonném výboru spolku a jako statutární zástupce spolku. Od mládí bydlím v Andělské Hoře. Mám velmi kladný vztah ke sportu v jakékoliv podobě. Mou srdeční záležitostí byl a je volejbal. V poslední době jsem i aktivním členem kuželkářského oddílu. Kandiduji proto, abych měla možnost ovlivnit některé věci již na začátku, kdy se o nich teprve uvažuje a mluví. Abych měla informace z první ruky a mohla se k nim případně vyjádřit a také je ovlivnit a pomoci je zrealizovat . Chtěla bych, aby se Chrastava stala spokojeným městem pro bydlení a pro život všech občanů města.

18. Petr Tlach

(nar.04.12.1984, bez politické příslušnosti, starosta SDH, bezpečnostní technik)

Jmenuji se Petr Tlach (zkomolenina původního Thach). V Chrastavě žiji od roku 1986 a mám jedno dítě (dceru). Od roku 1996 jsem členem chrastavského sboru dobrovolných hasičů, kde zastávám funkci starosty sboru (dřívější označení předseda). Od roku 2008 pracuji v poskytování služeb v oboru požární ochrany, bezpečnosti ochrany zdraví a práce a od posledních voleb působím jako člen kontrolního výboru v Chrastavě. Je mi ctí, že jsem byl opět (již po třetí) osloven, abych se stal členem „týmu“ SLK pro naše město. Mé umístění na kandidátce nedává možnost dostat se do zastupitelstva, ale snad se povede, abych opět spoluobčanům pomáhal prostřednictvím kontrolního výboru. K voličům mám jednu prosbu, pokud jste se rozhodli dát hlas SLK, zakřížkujte prosím pouze celou „stranu“ na volebním lístku, dostanou tak hlas všichni kandidáti, tedy 19 hlasů pro celou „stranu“.

N2. Eva Přibylová (nar. 03.11.1956, bez politické příslušnosti, důchodkyně)

Jmenuji se Eva Přibylová ale pamětníci si mě jistě pamatují ještě pod mým dívčím jménem Šťovíčková. Bydlím v Chrastavě od narození, bydlí zde i můj syn s rodinou. Momentálně jsem v předčasném důchodu a hlídám vnučku. Snažím se již několik let spolupracovat s úřadem a naším panem starostou na věcech, které se nám v Chrastavě nelíbí. Ráda bych, aby se lidem v našem městě žilo příjemně a ještě lépe, kdyby se do Chrastavy chtěli stěhovat další noví spoluobčané. Přiznám se, že nejsem politik a nechci být ani členem žádné politické strany, ale když mě před čtyřmi roky oslovil současný starosta, pan Ing. Michael Canov, zda bych jej nepodpořila a nestala se členkou jeho volebního týmu, neváhala jsem. Letos jsem náhradnice, protože si myslím, že by měli nastoupit do strany mladí lidé.

NEJÚSPĚŠNĚJŠÍ SPORTOVEC CHRASTAVY 2017–2018

Vyhlášení ankety SPORTOVEC CHRASTAVY 2017 – 2018

Vážení sportovní přátelé, vzhledem k tomu, že připravujeme slavnostní večer, kdy vyhlásíme a oceníme naše nejlepší sportovce, vyzýváme vás k podání nominací. **Termín odevzdání nominací je do 7. září 2018.**

Kdo se může nominovat? Všichni, kdo sportují v chrastavských oddílech a klubech, základních a mateřských školách, Sboru dobrovolných hasičů – sportují jinde, ale mají trvalé bydliště v Chrastavě / jednotlivci i kolektivy

Přihlášky k nominaci najdete na www.chrastava.cz (sport – formuláře) / Nominaci můžete odevzdat: v kanceláři Společenského klubu Turpišova ul. (1. patro kina), sekretariát MěÚ, e-mail: sklub@chrastava.cz

Hudební festival

KOUPALIŠTĚ CHRASTAVA

25. srpna 2018

Nová expozice v muzeu: „CHRASTAVSKÉ SKLEPENÍ" aneb Výjevy z historie města Chrastavy

pověst „O třech zakletých pannách"

hornická historie

příchod Slovanů

pranýř

stará radnice

pověst „O hadím králi"

Seznamte děti s místní historií – informace o prohlídkách v informačním centru!

DIGITÁLNÍ MĚSTSKÉ KINO CHRASTAVA

PROGRAM KINA

ČERVEN 2018

Změna programu vyhrazena! Rezervace vstupenek: http://evstupenka.cz

Pátek **6. července** v 17:00 hodin
ANT-MAN A WASP – USA – dobrodružný – české znění – 109 minut - mládeži do 12 let nevhodný
Sotva se Scottu Langovi podaří najít rovnováhu mezi osobním životem a povinnostmi, které má jako Ant-Man, objeví se Hope van Dyneová a dr. Hank Pym s novou naléhavou misí. Scott musí znovu obléci zmenšovací oblek, naučit se bojovat po boku Wasp a pomoci jí odhalit tajemství z minulosti. Vstupné: 120 Kč

Pátek **6. července** v 19:00 hodin
ESCOBAR – Španělsko/Bulharsko – thriller, životopisný – české titulky – 123 minuty – mládeži do 15 let nepřístupný
Pablo Escobar. Jméno, které jste slyšeli. Myslíte ale, že už o něm víte všechno? V novém thrilleru Escobar se jako legendární narkobaron představí Oscarový a charismatický Javier Bardem. Zfilmovaný příběh jednoho z největších zločinců všech dob má překvapivého vypravěče. Novinářku a televizní celebritu, která s Escobarem prožila žhavý milenecký vztah a kterou ve filmu hraje Penélope Cruz. Vstupné: 120 Kč

Pátek **13. července** v 17:00 hodin – HRAJEME PRO DĚTI
HOTEL TRANSYLVÁNIE 3: PŘÍŠERÓZNÍ DOVOLENÁ – USA – animovaný – české znění – 87 minut – přístupný
Ve filmu od Sony Animation Pictures Hotel Transylvánie 3: Příšerózní dovolená se s naší oblíbenou rodinkou strašidel vydáme na výletní parník, kde si má Drákula zaslouženě oddechnout od práce v hotelu. Drákulův doprovod si užívá klidnou plavbu a s radostí využívá vše, co může luxusní plavidlo nabídnout, od strašidelného volejbalu po exotické exkurze a opalování při Měsíčku. Když však Mavis zjistí, že se Drákula zbláznil do záhadné kapitánky lodi Eriky, která skrývá strašlivé tajemství, jež by mohlo zničit strašidla po celém světě, stane se z dovolené snů noční můra. Vstupné: 120 Kč

Pátek **13. července** v 19:00 hodin
ÚSMĚVY SMUTNÝCH MUŽŮ – ČR – komedie, drama – 93 minuty - mládeži do 15 let nepřístupný
Úsměvy smutných mužů je celovečerní film podle stejnojmenného knižního bestselleru Josefa Formánka. Místy vtipný, místy smutný. Svou tragikomedii "o chlastu, vůli a vesmíru" vypráví úspěšný spisovatel, který k práci i k mluvení s jinými lidmi potřebuje nejdříve jen skleničku a později i celou láhev. V léčebně se pak Josef setkává s dalšími osudy těch, kteří jsou, či donedávna byli, v pití alkoholu opravdovými mistry. A vznikají tu přátelství a situace, jež v obyčejném životě ani nejsou možné. Vstupné: 120 Kč

Pátek **20. července** v 17:00 hodin – HRAJEME PRO DĚTI
BOB A BOBEK – KRÁLÍCI Z KLOBOUKU – ČR – animovaný – 65 minut – přístupný
Pásmo pohádek pro nejmenší diváky Vstupné: 30,- Kč

Pátek **20. července** v 19:00 hodin
MAMMA MIA! HERE WE GO AGAIN – USA – muzikál – 114 minut – přístupný
Mamma Mia! Největší letní filmová pohoda se vrací. A s ní i nakažlivě lenošivá nálada pohádkového ostrova Kalokairi, nesmrtelná ABBA a herci, kteří si s chutí zopakovali velkolepý řecký mejdan. Je to přesně deset let, co muzikál Mamma Mia! zboural kina po celém světě. Jen u nás se na tom „ničení" podílelo skoro 750 tisíc diváků, kteří od té doby sní věčný sen o pokračování. Sice to trvalo relativně dlouho, zato v pokračování Mamma Mia! Here We Go Again dostanete hned dva příběhy v jednom. Vstupné: 120 Kč, v předprodeji IC Chrastava – 90 Kč

Pondělí **30. července** v 17:00 hodin – HRAJEME PRO DĚTI
KRÁLÍČEK PETR – USA – rodinná komedie – český dabing – 89 minut – přístupný
Rebelský králíček Petr žije veselý bezstarostný život spolu s ostatními zvířátky na farmě. Nový majitel statku se však o svůj životní prostor dělit nemíní - a už vůbec ne se zvířaty. A tak začíná bizarní válka o teritorium - mezi ním a obyvateli zahrady. Vstupné: 90 Kč

Pondělí **30. července** v 19:00 hodin
CHATA NA PRODEJ – ČR – komedie – 77 min. – přístupný
Komedie o tom, co všechno se může stát, když se o víkendu sejde svérázná rodina na poslední rozlučce s chatou.
Vstupné: 120 Kč, v předprodeji IC Chrastava – 90 Kč

Léto, prázdniny, dovolené – buďte opatrní!

Letní prázdniny. Dva měsíce bez školních povinností, kdy teplé dny lákají ke hrám a sportovním aktivitám. Nedostatečný dohled dospělých, přecenění schopností, podcenění rizika, chybějící bez-pečnostní pomůcky – to jsou hlavní příčiny následných dětských úrazů a zvýšeného počtu zásahů zdravotnické záchranné služby.

Obvyklým důvodem zranění dětí při sportu a venkovních aktivitách je absence bezpečnostních pomůcek. Ty v případě pádu dokáží úrazu mnohdy zcela zabránit, nebo alespoň rozsah zranění zmírnit. Základní, a pro děti povinnou ochrannou pomůckou, je přilba – a to nejen při jízdě na kole. Měla by být samozřejmostí také při jízdě na koloběžce, skateboardu nebo bruslích.

Se vzrůstající oblibou zahradního grilování stoupá i počet popálenin. Tato poranění jsou velmi bolestivá a traumatizující a jejich hojení dlouhodobé. Dalším velkým rizikem jsou zahradní bazény a jezírka. Při jízdě autem by mělo být samozřejmostí použití bezpečnostních pásů a dětských zádržných systémů.

Letní zdravotní rizika se však nevyhýbají ani dospělým. Tento trend je obecně ovlivněn zvýšenou aktivitou všech obyvatel – cestováním, sportováním, při kterém lidé neodhadnou své síly, zahrádkařením, kutilstvím.

SPORT
Nepřeceňujte své síly, zejména pokud během roku pravidelně nesportujete. Pro sport si vybírejte terén, který odpovídá vašim silám a schopnostem. Nepodceňujte bezpečnost a používejte ochranné prostředky, například přilby a chrániče.

KOUPÁNÍ
Dbejte na dodržování známých pravidel: neskákat do neznámé vody či nechodit do vody rozehřátí. Opatrní by měli být především kardiaci, epileptici, lidé s vysokým krevním tlakem a všichni, kdo trpí nějakým chronickým onemocněním. Malé děti u vody vždy hlídejte. Kruhy na koupání a rukávky nejsou v žádném případě plnohodnotnou ochranou neplavců.

POBYT NA SLUNCI
Vystavení pokožky slunečním paprskům by nemělo být naráz, ale postupné. Nezapomínejte na kvalitní opalovací krémy, čepici a sluneční brýle. Vyhnete se tak spáleninám, úžehu, který vzniká při pobytu na slunci, či úpalu, který je způsoben pobytem v horkém prostředí. Nepodceňujte svůj aktuální zdravotní stav a dodržujte pitný režim, úměrně se oblékejte, noste pokrývku hlavy.

DOPRAVNÍ NEHODY
O prázdninách vyjíždí na silnice mnoho řidičů, kteří nejsou zvyklí na běžný provoz a často nedokážou odhadnout své schopnosti. V letním horku se navíc i nejzkušenější řidič mnohem rychleji unaví a ztratí na ostražitosti. Jakmile za volantem pocítíte únavu nebo slabo z přehřátí, zastavte, nadýchejte se čerstvého vzduchu, napijte se, udělejte si přestávku nebo si i na chvíli zdřímněte.

ALKOHOL
Především o prázdninách mládež experimentuje s drogami a alkoholem, a tak naši záchranáři často ošetřují nezletilé intoxikované osoby. Alkohol snižuje odhad míry rizika a lidé pod jeho vlivem přeceňují své schopnosti i síly.

Inzerce – soukromá i firemní

HLEDÁM spolehlivého BRIGÁDNÍKA na PRÁCI NA ZAHRADĚ – sekání trávy křoviňákem, plení, údržba živých plotů, drobné stavební práce, bourání atd. Informace: Ivan Vydra – tel.: 603 260 778

Údolská pouť

Kryštofovo Údolí

již od roku 1862

28. - 29. července 2018

Srdečně Vás zveme na **Údolskou pouť**, kde na Vás čeká **řemeslný jarmark** s ukázkami tradičních způsobů výroby, **staročeské pochoutky** a spousta zábavy pro malé i velké. I v tomto roce je připravena **mobilní sklářská pec** s možností vyzkoušet si sklářské řemeslo na vlastní kůži.

Během bohatého kulturního programu pro Vás vystoupí
DIVADLO ULIČNÍK - zábava pro děti i dospělé
THE SIMPSON TRIO - blues a memphiský soul
LADYBIRDS - folk-country-pop
MYLUJU VENDULU - alternative-pop
OLD GALAXY - rocková kapela
HOP TRIO - rocková kapela
a mnoho dalších...
více na www.krystofovoudoli.eu

MÍSTO pro váš INZERÁT či REKLAMU.
Informace o možnosti inzerce v Chrastavských listech a cenách najdete na straně 31.

PRODEJ SLEPIČEK

Červený Hrádek prodává slepičky Tetra hnědá, Dominant ve všech barvách a slepičky Green Shell-typu Araukana. Stáří 14- 19 týdnů, cena 159 –195,-Kč/ks.
Prodej dne **26. srpna 2018**
Chrastava – na náměstí u prodejny jizdních kol – 13.05 hod.
Výkup králičích kožek- cena dle poptávky. Info :Po-Pá 9.00-16.00hod ,
tel. 601 576 270, 728 605 840,www.drubezcervenyhradek.cz

KSM Castings CZ a. s.

Naše společnost se zabývá tlakovým litím a obráběním hliníkových odlitků pro automobilový průmysl.

SLÉVAČ

- obsluha tlakových licích strojů
- zodpovědnost za kvalitu odlitků
- náborový příspěvek

OBRÁBĚČ

- obrábění odlitků (založení a upnutí dílu) a výměna nástrojů
- kontrola obrobených kusů

Požadujeme:

- zájem o práci
- práci ve směnném provozu
- silnou orientace na výsledky, aktivní přístup
- ochotu učit se nové věci
- zodpovědnost, důslednost a spolehlivost

Nabízíme:

- podporu odborného vzdělávání a osobního rozvoje
- zázemí stabilní nadnárodní společnosti
- zvýšené mzdové příplatky
- možnost zvyšování kvalifikace spojená se zvýšením mzdy
- odměny za hospodářský výsledek, věrnostní odměny
- zaměstnanecké výhody (závodní stravování, 5 týdnů dovolené, podpora rodinného života – permanentky; volnočasové a sportovní aktivity – Multisport karta; zvýhodněný mobilní tarif atd.)

KONTAKTNÍ ÚDAJE:
Personální oddělení
Oldřichovská 726
463 34 Hrádek nad Nisou

Tel: +420 488 105 203
Mobil: +420 730 574 042

nejsiovce@KSMCastings.com
http://www.ksmcastings.cz

Vaše žádosti s životopisem zasílejte, prosím, na výše uvedenou adresu.

Pro další informace jsme Vám rádi k dispozici.

U nás v Hrádku nad Nisou věříme, že...
je to v lidech!

DŮLEŽITÁ TELEFONNÍ ČÍSLA POLICIE **158** **155** **150** **INTEGROVANÝ ZÁCHRANNÝ SYSTÉM 112**

Informační centrum Chrastava

knihy / publikace / turistické a cyklistické mapy
pohlednice / Chrastavské listy / Véčko / DVD
turistické známky a nálepky
propagační předměty města Chrastavy

informace o pamětihodnostech Chrastavy
kopírování / internetový klub / prodej eVstupenek
průvodcovství v muzeích a galerii

Telefon: 485 143 161 **E-mail:** info@chrastava.cz

Führichův rodný dům **Městské muzeum** **Muzeum hasičské techniky**

Informace o prohlídkách v INFOCENTRU

Celoroční plnobarevná INZERCE Chrastavských listů

je objednávána na celý rok

PŘÍSPĚVKY DO CHRASTAVSKÝCH LISTŮ

Příspěvky do Chrastavských listů předávejte písemně či osobně na adrese: **Společenský klub, Turpišova 407, 463 31 Chrastava** nebo **Městský úřad, nám. 1. máje 1, 463 31 Chrastava** případně e-mailem na adresu: **listy@chrastava.cz.**
Uzávěrka Chrastavských listů je vždy 22. den v měsíci.
Na jiný způsob předání příspěvků a inzerce nebude brán zřetel!

CENÍK INZERCE V CHRASTAVSKÝCH LISTECH

Řádková inzerce pro občany	ZDARMA
Plošná inzerce - místní podnikatelé	6,-Kč/cm² vč. DPH
Plošná inzerce - ostatní	8,-Kč/cm² vč. DPH

Inzerce je černobílá a uvnitř vydání. Barevná inzerce se sjednává na celý rok dopředu a její uzávěrka na rok 2019 bude 16. 11. 2018.
Bližší informace získáte v kanceláři Společenského klubu.

Radio Contact FM 101,4
Zprávy z Chrastavy a okolí

smart. půjčka.
STAČÍ ZAVOLAT
AŽ 70.000 KČ
• HOTOVOST AŽ DO DOMU
• NA 13 A 16 MĚSÍCŮ
• MĚSÍČNÍ SPLÁTKY
840 111 177
WWW.SMARTPUJCKA.CZ

SPORTBAR BOHEMIA
MÍSTO PRO VAŠE: narozeniny, výročí, rozlučky se svobodou, svatby, třídní srazy, firemní či vánoční večírky, školení pro firmy či spolky, rauty
TEL: +420 775 158 004
EMAIL: bohemiaprod@volny.cz
WWW: www.sportbar-bohemia.cz
SPORTOVNÍ 560 | 463 31 CHRASTAVA

AUTODOPRAVA
Hradecký & Hradecký
-stěhování bytů a kanceláří
-zavážení obchodů zbožím
-odvoz zboží zákazníkům
Tel.: 603 830 318 - 737 360 167
Liberecká 13
463 31 CHrastava
www.autodoprava-hradecky.kvalitne.cz

PILAŘSKÁ VÝROBA
Jiří HAVEL
kompletní dodávky stavebního řeziva
SÍDLO: Bílokostelecká 61, 463 31 CHRASTAVA, e-mail: havles@volny.cz
PROVOZOVNA – PILA: Oldřichovská ul., 463 34 HRÁDEK NAD NISOU, tel.: +420 721 829 184

POHŘEBNÍ SLUŽBA
Rolf Bartosch
Jižní 114 - Hrádek nad Nisou
e-mail: rolf@bartosch.cz
www.bartosch.cz
tel.: 485 140 114, 776 137 174
Stálá služba 24 hodin denně!

ADV computers
Vysokorychlostní internet
www.adv.cz 480 000 000
PŘIPOJENÍ K INTERNETU
již od 250,-Kč za měsíc!
DODÁVKY HW a SW
internet | telefon | počítače
Dr. M.Horákové 44 / LIBEREC / info@adv.cz

Photo Atelier
Jana Zahurancová
Náměstí 1.máje č.p.251
CHRASTAVA
FOTOGRAFOVÁNÍ
průkazové/ateliérové/rodinné
foto/akce/svatby
a veškeré služby a produkty
s tím související
jana.zahurancova@seznam.cz
www.jana-foto.cz
tel. 603 162 803

PROCHELEKTRO s.r.o.
MONTÁŽE • REVIZE • OPRAVY
ELEKTROINSTALACE PRO RD
A PRŮMYSLOVÉ OBJEKTY
REVIZE OBJEKTŮ A ELEKTROSPOTŘEBIČŮ
ZABEZPEČOVACÍ ZAŘÍZENÍ
HROMOSVODY
tel.: 602 274 283
www.prochelektro.cz

Modeláž nehtů - gelové nehty
Modeláž nehtů na nohách
Parfínový zábal
Pedikúra
Manikúra P-shine
(Nová japonská technika, která prokrví a zregeneruje přírodní nehty)
Helena Hrušková - Vítkovská 289 - Chrastava
728 887 796

• VÝROBCE REKLAM •
TISKÁRNA • grafické studio
/ reklamní štíty / infosystémy / bannery
/ vizualizace / letáky / brožury / vizitky
/ velkoplošný digitální tisk / polep aut
/ hrnky s potiskem / fotoplátna / polštáře
neopičte se, mějte vlastní design!
Vítkovská 468 - CHRASTAVA
tel.: 603 260 778 www.recodesign.cz
RECO design s.r.o.
vše od vizitky po billboard...

KUCHYNĚ
kuchyně
skříně
doplňky
mk CHRASTAVA
výroba nábytku na zakázku
www.kuchynemk.cz
tel.: 603 272 837

ZEMNÍ PRÁCE
• TERÉNNÍ ÚPRAVY
• DOVOZ SYPKÝCH HMOT
• PRODEJ ŠTĚRKU A PÍSKU
• BOURÁNÍ HYDRAULICKÝM KLADIVEM
• VYVÁŽENÍ SEPTIKŮ
• ÚKLID SNĚHU
• KONTEJNERY

tel.:776 38 28 26

CoProSys Liberec
telekomunikační operátor
a dodavatel telekomunikačních služeb
• internet 2 - 100 Mbps
• telefon • televize
• prodej HW a SW
• kamerové systémy
www.coprosys-lvi.cz
Coprosys-LVI s.r.o. - Hanychovská 169/43, 460 10 Liberec 3
e-mail: obchod@coprosys-lvi.cz tel.: 488 888 888

elektronova
1990 – 2018
termokamera
revize hromo a elektro
energetika staveb / elektroenergetika
hledání poruch na kabelech
vytýčování el. sítí
tel.: 777 337 994
elektronova@volny.cz

CZECHPOINT
VÝPIS Z KATASTRU NEMOVITOSTÍ
VÝPIS Z OBCHODNÍHO REJTŘÍKU
VÝPIS Z REJSTŘÍKU ŽIVNOSTENSKÉHO
VÝPIS Z EVIDENCE REJSTŘÍKU TRESTŮ
MĚSTSKÝ ÚŘAD
V CHRASTAVĚ

Chrastavské listy 1990 – 2018
Měsíční zpravodaj městského úřadu v Chrastavě

Redakce: Bc.P.Urban, Ing.V.Loučka, L.Junková Adresa: MěÚ Chrastava, náměstí 1. máje 1, 463 31 Chrastava
Vydavatel: Městský úřad v Chrastavě Evidováno pod č.j. MK ČR E11792 Uzávěrka příspěvků je vždy 22. den v měsíci.
Redakce nezodpovídá za pravdivost inzerátů a nenese žádnou odpovědnost za příspěvky občanů.
DTP a tisk: RECo design s.r.o. Chrastava Náklad: 400 ks Internetová verze na www.chrastava.cz Cena: 15,-Kč

PARTNERSKÁ MĚSTA CHRASTAVY

Eichstätt Lwówek Śląski