Chrastavské listy

12 / 2019

Měsíční zpravodaj Městského úřadu v Chrastavě

internet: www.chrastava.cz | e-mail: listy@chrastava.cz | Ročník 29 | Cena: 15,-Kč

Kéž by to tak bylo aneb vize studentů ČVUT o prostoru po Kováku

Pan architekt Zdeněk Zavřel má chalupu na Zdislavě. A tak občas projížděl po rychlostní komunikaci kolem Kováku a torza nikdy nedostavěného kulturního domu. Pak viděl, že jedna hrůza (ruina „kulturáku“) zmizela, ale ta druhá, Kovák, zůstala. Jednou už mu to nedalo, podíval se na místo Kováku a jeho okolí přímo a jako správný architekt se zasnil, co by zde, pokud by se Kovák odstranil, mohlo být. Aniž by tušil, že město o odstranění tohoto domu hrůzy skutečně usiluje.

A zadal proto v loňském roce spolu se svým kolegou Ing. arch. Robertem Jelínkem za úkol zpracování tohoto prostoru (od komunikace po řeku) svým studentům tehdy 1. ročníku architektury. V zadání měli studenti za úkol zpracovat tento prostor jako kulturně-společenské místo setkávání. Panem profesorem jsem byl pozván do Prahy na ČVÚT, abych si práce prohlédnul. V ten moment mě napadlo, že by byla věčná škoda tyto práce nevystavit přímo v Chrastavě.

A tak se v pondělí 11. listopadu uskutečnilo

otevření výstavy prací s tím, že tyto práce budou při tomto zahájení hodnoceny obdobně, jako se činí při architektonických soutěžích. Rada města rozhodla, že vítězná práce bude oceněna odměnou ve výši 10.000,- Kč. A tak porota složená z řad zastupitelů a veřejnosti vyhodnotila devět prací studentů dnes již druhého ročníku ČVUT v tajném hlasování. Ještě předtím každý ze studentů osobně svoji práci představil a své architektonické řešení zdůvodnil. Rozhodování porotců nebylo jednoduché, řada řešení byla velice zajímavá. V soutěži nakonec zvítězila studentka Denisa Drahošová s projektem č. 3. Veřejnost má možnost si celou výstavu prohlédnout do konce listopadu.

DOKONČENÍ na straně 2

Z obsahu dnešního vydání

Boj o Andělskou Horu

–

Město má nový kamerový dohlížecí systém

–

Rozjíždíme adaptační opatření

–

Hasiči radí občanům

–

Vánoce v Bételu

–

Vánoční provoz Městského úřadu v Chrastavě

Přílohy: KRAJ / Bulletin SPHMCH / ŠKOLNÍK

MĚSTSKÁ POLICIE CHRASTAVA

603 941 561 | 603 347 676

Kéž by to tak bylo aneb vize studentů ČVUT o prostoru po Kováku

DOKONČENÍ z titulní strany

Prof. Ing. arch. ir. Zdeněk Zavřel, dr. h. c.
Děkan FA ČVUT (2006-2014), který přiblížil fakultu evropským normám, jak je poznal za svého nizozemského působení.
Architekturu na ČVUT absolvoval 1966, poté pracoval v Ateliéru Delta a byl na stáži u Van den Broeka a Bakemu v Nizozemí. Od 1970 byl v SIAL Liberec členem tzv. Školky. 1978 emigroval do Nizozemí, kde si vybudoval kancelář v Rotterdamu a realizoval řadu bytových a občanských staveb. Současně vyučoval na TU Delft. Do roku 2018 vedoucí Ústavu navrhování II. 1998 získal poctu ČKA za celoživotní dílo a je nositelem zlaté Felberovy medaile (2013). (ze stránek FA ČVÚT).

Chrastava dne 12. 11. 2019
Michael Canov, starosta

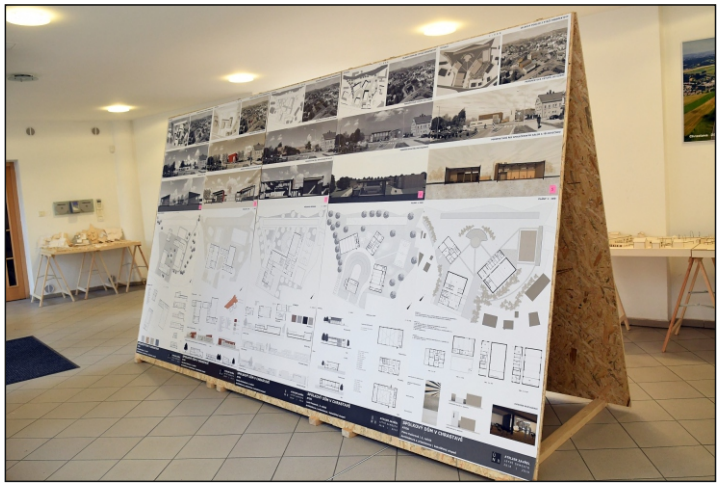

Okénko starosty

Vážení spoluobčané, dovoluji si Vás pozvat na sto sedmdesátý druhý

VEČER SE STAROSTOU, na téma

VŠE O STAVEBNÍM ÚŘADĚ.

Garanti večera, kterými budou všichni pracovníci Odboru pro výstavu a územní správu MěÚ pan vedoucí **Martin Janoušek**, paní **Barbora Grebson**, paní Ing. **Vlasta Reslerová**, paní Bc. **Naděžda Vykoukalová** a pan **Martin Spáčil**, zodpoví zájemcům všechny dotazy týkající se stavebního práva a všeho, čím se odbor zabývá, včetně ekologie.

Setkání se koná **v pondělí dne 2. prosince 2019 od 17:00 hodin v malé zasedací místnosti budovy radnice.**

Těším se na Vaši účast.

Ing. Michael C a n o v, starosta

Boj o Andělskou Horu

V roce 2015 byla zřízena na návsi v Andělské Hoře autobusová zastávka a zavedeny autobusové spoje, které na tuto zastávku zajíždějí. Byl tak napraven dosavadní takřka neuvěřitelný stav, kdy do Andělské Hory autobusy vůbec nezajížděly (zast. AH, u mostu, v AH není). Linku jezdí od počátku ČSAD Liberec a.s., jejímž majoritním vlastníkem se stal před rokem Liberecký kraj. Linka byla zavedena přesto, že dopravní poměry na železničním přejezdu po naklonění železnice při zavedení vyšší maximální rychlosti (od roku 2009) nejsou ideální.

ČSAD Liberec a.s. je proslulá svými problémy s vozovým parkem. Předloni v zimě se jim dokonce park zastaralých autobusů totálně rozpadl tak, že během prosince a ledna své linky neodjelo minimálně 215 spojů.

Dle všech indicií právě to, že ČSAD Liberec a.s. odchází i malé busy a bylo by třeba koupit nové, stálo za oficiální žádostí s průvodním dopisem ČSAD Liberec a.s. ze dne 24. září 2019 na zrušení zastávky Andělská Hora, náves, s účinností od 1. listopadu 2019. Žádost byla podána na příslušný správní orgán, tzn. na Krajský úřad Libereckého kraje, odbor dopravy. Žádost mě osobně zcela šokovala, neboť jsme v té době jednali s představiteli ČSAD Liberec a.s. o zřízení nabíjecí stanice na elektrobus, který by dle vyjádření samotných představitelů ČSAD Liberec a.s. žádné problémy s přejezdem neměl.

Město Chrastava podalo proti žádosti na zrušení zastávky odpor. Město Chrastava si je současně pochopitelně vědomo, že situace na přejezdu ideální není, a tak oznámilo vstřícný krok a sice provizorní rekonstrukci přejezdu, která pak byla skutečně realizována 31. října 2019.

Krajský úřad Libereckého kraje, odbor dopravy, vydal dne 8. listopadu 2019 rozhodnutí, kterým byla **žádost ČSAD Liberec, a.s. na zrušení zastávky ZAMÍTNUTA**.

Město Chrastava chce pochopitelně problém s přejezdem vyřešit definitivně. Plánovalo, že tak učiní při plánované dlouhodobé výluce trati, při rekonstrukci na trati Chrastava – Hrádek n. N. Tento termín se však posunul až do roku 2023. Proto město chtělo jednat s Libereckým krajem o jeho pomoci, pokud by měla být finální rekonstrukce dříve (úhrada nákladů na výluku a další). V současné době však prověřujeme možnost, zda by nakonec nemohlo dojít k finální rekonstrukci komunikace bez výluky. Ta by spočívala ve snížení dosavadní zvedající se vozovky za

přejezdem na vodorovno, a poté by následovalo výškové dorovnávání komunikace až po vjezd na náves. V případě, že prověření dopadne kladně, byla by realizace již v příštím roce.

Chrastava 08.11.2019

Michael Canov, starosta

Informace z radnice

Usnesení Rady města Chrastava č. 2019/15 ze dne 4. listopadu 2019

Rada města na svém zasedání projednala a usnesla se takto:

-schválila

zřízení věcného břemene na pozemcích par. č. 282/3, 279/3, 93/1, 282/1 a 283, vše v k. ú. Chrastava II, ve prospěch společnosti SVS a. s., jímž dojde k zajištění strpění umístění, zřízení a provozování stavby „Chrastava, Na Hůrce – rekonstrukce kanalizace a vodovodu, číslo

stavby LI 022 101“, vč. návrhu smlouvy o budoucí smlouvě o zřízení služebnosti inženýrské sítě čj. SBS/22/2019
-schválila
zřízení věcného břemene na pozemcích par. č. 965/3 a 1452, v k. ú. Horní Chrastava, ve prospěch společnosti ČEZ Distribuce, a. s., jímž dojde k zajištění strpění umístění, zřízení a provozování stavby „IP-12-4009583 LB-Chrastava-ppč.965/6,vNN,svod+kNN“, vč. návrhu smlouvy o budoucí smlouvě o zřízení věcného břemene čj. SBS/23/2018
-schválila
návrh dodatku č. 1 ke smlouvě na realizaci akce „Oprava Bílokostelecké ulice v Chrastavě“ se zhotovitelem: STRABAG a.s., Praha 5, Na Bělidle 198/214, PSČ 150 00, IČ: 608387441
-schválila
návrh dodatku č. 1 ke smlouvě na výrobu, dodávku a montáž zimních zahrad objektu DPS Bílokostelecká se zhotovitelem: Hrádek, s.r.o., Londýnská 61, 46303 Stráž n. Nisou, IČO: 49096095
-schválila
cenovou nabídku společnosti ČEZ a.s. na dodávku elektřiny pro roky 2020 a 2021 a pověřila vedoucího oddělení správy majetku podpisem příslušných dokumentů
-schválila
návrh smlouvy o úhradě opravy části komunikace s: Progres Liberec s.r.o., Vilová 350, Liberec 10, 460 10, IČ: 25401645 za účelem úhrady podílu opravy povrchů v ul. Bílokostelecká, Polní a Sedmidomská
-pověřila
vedoucího ORM řešením dalšího využití prostoru koupaliště a jednáním o možnosti zapojení studentů vysokých škol do zpracování návrhů řešení této lokality
- schválila návrh plánovací smlouvy s: Miroslav Krček, Ještědská 231, 463 31 Chrastava
-rozhodla
na základě návrhu vedoucího ORM o zamítnutí žádosti o poskytnutí dotace z Fondu pro zlepšení vzhledu veřejného prostoru, která nesplňuje pravidla pro poskytnutí dotace
-schválila
darovací smlouvu DR/20/2019 – finanční dar ve výši 10.000,- Kč pro vítěze studentské soutěže na téma „Spolkový dům v Chrastavě“
-schválila
aktualizaci pojistné smlouvy č. 54683064-11 o pojištění majetku – rozšíření pojištění o pol. č. Z12 Sportovní areál ZŠ Chrastava ve Školní ulici a navýšení pol. č. Z01 Soubor budov o nákup zdravotního střediska a inflaci a pověřila starostu města podpisem smlouvy s Českou pojišťovnou a.s., Spálená 75/16, 113 04 Praha 1, IČ 45272956
-vzala na vědomí zápis č. 2019/9 z jednání bytové a sociální komise ze dne 21. 10. 2019
-rozhodla o uzavření dohody o ukončení nájmu bytu paní Miloslavě Jungové
-rozhodla o uzavření smlouvy o nájmu bytu paní Miloslavě Jungové
-rozhodla o uzavření smlouvy o nájmu bytu paní Barboře Krchovové a panu Štěpánu Krchovovi
-rozhodla o uzavření smlouvy o nájmu bytu manželům Marii a Jaroslavu Málkovým
-rozhodla o uzavření smlouvy o nájmu bytu panu Marceli Másílkovi
-schválila Smlouvu o poskytování služeb komunikační platformy Mobilní rozhlas se společností Neogenia s.r.o., Hybešova 42.

Město má nový kamerový dohlížecí systém

Město Chrastava se v roce 2018 na základě zpracované bezpečnostní analýzy (trestné činnosti a přestupkovosti) a dalšího posouzení bezpečnostní situace rozhodlo zřídit na území města „Městský kamerový dohlížecí systém“ (dále jen „MKDS“) se 6 kamerovými body ke sledování stavu veřejného pořádku a bezpečnosti a ke zvýšení dohledu na bezpečnost ohrožené skupiny dětí a mládež ve vytipovaných lokalitách. Těmi jsou náměstí 1. máje a okolí ZŠ, lokalita Pobřežní - Vítkovská, okolí PENNY, Liberecká - Střelecký Vrch, lokalita nádraží ČD.

Po vyhlášení Programu prevence kriminality ČR na rok 2019 město zpracovalo Plán prevence kriminality na léta 2019-2020 a do něj zařadilo i dílčí projekt „Chrastava – zřízení MKDS“.

Celý projekt byl plánován a zpracován s předpokládaným finančním podílem státu, tj. s využitím dotace ze státního rozpočtu, o jejímž přidělení rozhodovalo MV ČR na základě hodnocení předložené dokumentace projektu. K tomu bylo nutné zpracovat Žádost o přidělení dotace ze státního rozpočtu na uvedený projekt. Její součástí jsou mj. bezpečnostní analýzy, výsledky průzkumu pocitu bezpečí občanů, kladné vyjádření Policie ČR, strukturovaný popis projektu se stanovenými cíli a další.

Dokumentace projektu byla zpracovaná kvalitně a komise Libereckého kraje i Republikového výboru prevence kriminality Ministerstva vnitra ČR rozhodla přidělit městu dotaci ze státního rozpočtu v maximální výši, tj. 1 mil. Kč, na zřízení městského kamerového systému se 6 KB a s řídícím pracovištěm u MP v předpokládané výši 1 mil. 553 tis. Kč.

Po splnění řady dalších úkolů, především k MVČR - odboru prevence kriminality a odboru programového financování, město vypsalo soutěž (vyhlásilo výběrové řízení) na dodavatele projektu. Byla vybrána fa TELMO, a.s.

Projekt byl úspěšně realizován a dílo bylo předáno dne 31.10.2019.

Řídící pracoviště MKDS s úložištěm dat je umístěno ve služebně Městské policie Chrastava, v budově MěÚ Chrastava, náměstí 1. máje 1.

MKDS je provozován 24h denně, jsou nepřetržitě pořizovány a ukládány záznamy z jednotlivých kamerových bodů k případnému dohledání situací při řešení přestupků příp. trestné činnosti orgány policie nebo jiných orgánů činných v trestním řízení.

Nikdo jiný nemá právo vstupovat do řídící místnosti, popř. nakládat se záznamy z kamerových bodů a i to jen se svolením velitel MP nebo toho, kdo jej v době jeho nepřítomnosti zastupuje.

V době, kdy MP nevykonává službu, dohlíží na provoz systému sloužící příslušník Obvodního oddělení policie Chrastava .

Správcem osobních údajů, tj. i s nakládáním se záznamy, je ve smyslu Nařízení Evropského parlamentu a rady (EU) 2016/679 (Obecné nařízení na ochranu osobních údajů - GDPR) *a* zákona č. 110/2019 Sb., o zpracování osobních údajů, Městská policie Chrastava.

Strážníci MP i příslušníci OOP Chrastava jsou proškoleni v obsluze zařízení i v povinnosti zachovávat mlčenlivost o údajích a situacích zjištěných kamerami případně uložených v záznamech.

Je zajištěno a zaručeno, že z kamerových bodů nelze shlížet do soukromí obyvatel města, jako jsou okna bytů, balkony, zahrady u rodinných domů a podobně. Technicky je to znemožněno.

Na všech přístupových komunikacích do města jsou umístěné informační tabule s oznámením, že území města je monitorováno MKDS.

MKDS lze využít i pro monitorování území při řešení některých krizových situací, např. povodní.

K zajištění a dodržení všech zásad a ustanovení zákonů je zpracovaný a schválený Provozní řád MKDS Chrastava.

Chrastava 20.11. 2019

Mgr. Jakub Dvořák, vedoucí ORM
Marcel Másílko, velitel MP

ZASÍLÁNÍ INFORMATIVNÍCH DOPISŮ

Vážení občané,
z důvodu zrušení zasílání složenek s výzvami k zaplacení poplatku za odpad, poplatku ze psů a nájemného z pozemků Vám bude do konce měsíce prosince **vložen do schránky informativní dopis s přidělením stálého variabilního symbolu a s platebními údaji.**

Každý občan (i nezletilý) má přidělen stálý variabilní symbol. V obálce se tedy může nacházet více listů – pro každého člena rodiny jeden za odpad a případně další listy za psa a nájemné z pozemku.

Platby prosím poukazujte až od 1.1.2020 !

Případné dotazy Vám zodpovíme na telefonních číslech uvedených v dopise : 482 363 854, 482 363 853 a 482 363 851 či na e-mailové adrese odpady@chrastava.cz

Hospodářsko-finanční odbor Městského úřadu Chrastava

Dotace na podporu dopravní výchovy

Stejně jako v předchozím roce, i letos získalo město Chrastava pro svoji základní školu částku 10.000 korun z rozpočtu Libereckého kraje na podporu dopravní výchovy na dětských dopravních hřištích.

V rámci dotace byly pro žáky, po konzultaci s pracovníky školy, pořízeny „dopravní značky“, vybrané náhradní díly na kola a s ohledem na počet objektů základní školy dva kovové stojany, celkem na 10 ks bicyklů.

V Chrastavě, 13. 11. 2019

Ing. Jiří Vodička, ORM MěÚ Chrastava

Rozjíždíme adaptační opatření

O tom, že je čím dál větší sucho již snad nikdo nepochybuje. Vždy jsme se snažili dešťové vody co nejrychleji odvést do kanalizace nebo vodotečí a srážky se zachytávaly nanejvýš na zalévaní. Doba si ale žádá změnu pohledu a proto i v Chrastavě rozjíždíme akce na podporu zadržování vody na městských pozemcích.

Na základě dlouhodobého místního povědomí bylo vytipováno několik desítek lokalit, kde lze vytvořit adaptační opatření různě velkého rozsahu. Jedná se například o jednoduché terénní úpravy, tůně, slehy, valy či rozlivové plochy nebo úpravy dláždění chodníků, přerušování obrubníků a cílené vpouštění srážkových vod z okapů na zelené plochy a do dešťových záhonů.

Těmito kroky sledujeme efektivnější využívání komodity, která je mimochodem zadarmo, ale čím dál cennější. Od těchto opatření si rovněž slibujeme podporu vsakovací schopnosti půdy ve městě i blízkém okolí, prevenci proti povodním, zlepšení mikroklimatických a biologických podmínek v daných lokalitách.

Během podzimu tohoto roku bylo již zrealizováno několik projektů: Mírným předlážděním chodníku u školní jídelny bylo dosaženo stékání povrchových srážek do záhonu k místnímu věkovitému tisu. Odstraněním sedimentů vzniklo v parku pod kostelem, na místě historického náhonu, několik malých tůněk napájených relativně vydatnými prameny. V tomto místě by se časem mohla vyskytnout „studánka“ a vodní plochy by měly být rozšířeny. Voda ze střechy Hasičského muzea bude téměř celá využita v již vyhloubené tůni za zahrádkami a v budoucnu i na povrchu v parku TGM. Prozatím posledním a nejnákladnějším počinem je čerstvě dokončený sleh se záhonem a novým chodníkem pod dálničním mostem. Za zmínku stojí i nákup patnáctikubíkové nádoby na dešťovku na sběrném dvoře, která ušetří náklady na zálivku zeleně po městě.

I v příštím roce se budeme zabývat dalšími adaptačními opatřeními a naší snahou bude udělat maximum pro omezení dopadů klimatických změn, které se dotýkají nás všech.

Text a foto: *Bc. Martin Spáčil, referent OVÚS, MěÚ Chrastava*

Z činnosti Městské policie Chrastava – říjen 2019

Činnost MP
Na služebnu MP Chrastava se dostavila starší žena, která hlídce sdělila, že neví, jak se má dostat do místa svého bydliště a momentálně neví, kde se nachází. Dále uvedla pouze své jméno ,ale kde má adresu trvalého bydliště nevěděla. Ve spolupráci PČR byla zjištěna totožnost. Jelikož její reakce na kladené otázky byly nesrozumitelné a orientace v času a prostoru negativní, byla na místo přivolána RZS Liberec která výše uvedenou převezla do KN v Liberci.
Dále žena hlídce MP sdělila, že u sebe nemá žádný doklad totožnosti a nebyla od včerejšího dne doma, jelikož neví kde to je. Hlídka MP telefonicky informovala OOP Chrastava k zjištění totožnosti, která MP sdělila, že se dostaví na služebnu MP Chrastava. Po chvilce starší žena našla v kabelce OP. Po domluvě s OOP Chrastava byla uvedené na služebnu MP Chrastava přivolána RZS Liberec, která ženu odvezla do KNL.
Přijaté oznámenív ohledně útěku chovance DDŠ Chrastava (Diagnostický ústav). Při kontrolní činnosti hlídkou MP Chrastava zjištěn jeho pohyb po kolejišti ČD směrem na Liberec (úsek před zastávkou ČD – Andělská Hora). Ve spolupráci s strojvedoucím vlaku byl výše uvedený chovanec zajištěn. Následně byl předán do DDŠ Chrastava.
Usměrňování dopravy při rekonstrukci železničního přejezdu v Andělské Hoře.
Řešení přestupku proti veřejnému pořádku. Hlídkou MP Chrastava bylo přijato oznámení ohledně muže ležícího v blízkosti prodejny potravin v ul. Nádražní. Po příjezdu hlídky na místo zjištěno, že na zemi ležící muž jeví známky podnapilého stavu. Podnapilý muž s hlídkou MP komunikoval, lékařské ošetření nežádal a žádné známky zranění nejevil. Následně byl hlídkou poučen, že pokud bude nějakým způsobem narušovat veřejný pořádek bude převezen do KNL – záchytné stanice. Na místě zjištěna totožnost. Při následné kontrole prodejny a okolí v 18.10 hod. výše uvedený na místě přítomen nebyl.

Spolupráce s RZS Liberec – opakovaně.

Výjezdy v průběhu pohotovosti MP Chrastava
V nočních hodinách proveden odchyt psa bez vlivu majitele. Zvíře bylo umístěno do záchytného kotce MP Chrastava.

Odchyt toulavých zvířat v katastru obce: 2x (předána majiteli).

Kontrola okrajových částí města – Vítkov, Vysoká, Víska, Kolonka Andělská Hora, Barandov, přehrada Luční, opakované kontroly zahrádkářských kolonií.

Kontroly dopravní situace v centru města a okolí a přilehlém okolí.

Dohled nad dodržováním nočního klidu a veřejného pořádku v celém katastru obce Chrastava a Stráž nad Nisou. V nočních hodinách spolupráce s OO PČR Chrastava při kontrole chatových oblastí, kontrole motorvých vozidel a jejich řidičů (kontroly na alkohol, drogy, odcizené RZ, odcizená motorová vozidla, osoby v pátrání).

Od 1. ledna 2020 vstupuje na základě novely veterinárního zákona č. 302/2017 Sb. v účinnost povinnost označovat psy na území České republiky mikročipem.

Od 1. ledna 2020 bude povinné očkování psa proti vzteklině platné pouze v případě, že je pes označený mikročipem. Od tohoto data by měl být na území České republiky označený každý pes.
Štěňata musí být označena mikročipem nejpozději v době prvního očkování proti vzteklině (tedy nejpozději v půl roce věku).
Mikročipem nemusí být označeni psi, kteří mají jasně čitelné tetování provedené před 3. červencem 2011.
Označení psů mikročipem provádějí soukromí veterinární lékaři, kteří jsou oprávněni vykonávat veterinární léčebnou a preventivní činnost (jsou registrovaní u Komory veterinárních lékařů ČR:
***https://www.vetkom.cz/seznam-veterinaru)**.*
Pořizovací cena mikročipu se pohybuje mezi 120-450 Kč a závisí na jeho typu. Další částku si soukromí veterinární lékaři účtují za jeho aplikaci. Ceny jsou smluvní.

Mojmír Boch, Městská Policie Chrastava

ZZS LK: Děkujeme lidem, že nejsou lhostejní k neštěstí jiných

V polovině listopadu jsme měli příležitost osobně poděkovat čtyřem šestnáctiletým studentům liberecké školy Kateřinky, kteří na začátku října zachránili život muži po ošklivém pádu ze schodů. Studenti neváhali a k muži se rozběhli už v okamžiku, kdy ze schodů padal. Hned volali naši linku 155 a poté, co muž upadl do bezvědomí, zahájili podle pokynů operátorky resuscitaci. Zachráněný muž již byl propuštěn z nemocnice. Bez pomoci studentů by možná nežil nebo by jeho stav byl mnohem těžší. Z kolemjdoucích dospělých nikdo nezastavil a nepomohl...
Děkujeme nastupující generaci, že neváhá. I když se ocitne v nekomfortní situaci, jde na pomoc. Děkujeme za tu naději, že lidská lhostejnost nevítězí.
Studentům jsme předali drobné dárky a s velkým vděkem i samolepu "Pomohl jsem zachránit lidský život". Děkujeme jim i jejich rodičům a učitelům, kteří je k pomoci druhým vedou.
Celý příběh, který přikládáme, zachytila Romana Stránská:

Rychlá reakce studentů pomohla zachránit život
V polovině října si skupinka tří chlapců a jedné dívky všimla nedaleko zastávky u Home Credit Arény dvojice vrávorajících mužů. Mířili k prudkým schodům. Jeden zakopl a zřítil se ze schodů po hlavě dolů. Druhý se ho snažil zachytit, ale neudržel rovnováhu a spadl rovněž. Studenti neváhali ani na okamžik a rozeběhli se mužům na pomoc.
„Viděli jsme, že jeden z mužů bezvládně leží, proto jsme si rychle rozdělili úlohy," vzpomíná Jonáš Rais, „zakřičel jsem na Vendulu Kolenovou, ať vytočí 155." Po spojení s dispečinkem záchranné služby postupovali studenti v podání první pomoci dle pokynů dispečerky. Řeklo by se, že to byl jen pád, ale zraněnému muži šlo skutečně o život. Čtveřice nejprve snesla bezvládného muže ze schodů, položili ho na rovnou plochu a otočili na záda. Zjistili, že má promáčklou lebku a zlomený nos.
„Štípni ho do ucha, jestli reaguje," volal Jakub Hudák na spolužáky. Muž nereagoval, byl v bezvědomí. Po chvilce u něj nastala zástava dechu. Studenti zahájili masáž srdce. V té chvíli se vzpamatoval kamarád zraněného a zapojil se do oživování. „Vzpomínám si, jak na mne Šimon Machač křičí, že ten pán masíruje srdce úplně špatně. Poradili jsme mu, kam má položit ruce. Pak jsme se až do příjezdu sanitky v masáži střídali, je to dřina," vypráví Jakub. „Velmi mne zaskočilo, že během oživování kolem nás prošli dospělí, vůbec se nezastavili, nezeptali se, jestli potřebujeme pomoct," smutně dodává Vendula.
„Studenti mají můj obdiv, reagovali naprosto ukázkově," komentuje událost mluvčí Zdravotnické záchranné služby Libereckého kraje Michael Georgiev.
Šimon, Jonáš, Jakub a Vendula jsou studenti prvního ročníku SŠ Kateřinky Liberec. Vendula si vybrala obor Fashion Design, chlapci studují obor Záchranářství a bezpečnost obyvatel. „Už od 1. ročníku máme v osnovách Zdravovědu a první pomoc, ze kterých budeme skládat i praktickou maturitu. Paní učitelka Bubeníková je vynikající a dokonale nás na všechny situace připravuje nejen teoreticky, ale i prakticky," říká Jakub. Jonášovi se líbí, že první pomoc trénují také na pravidelných školních kurzech: „Měli jsme zatím jen jeden, ale už se těšíme na další." Šimon doufá, že ve vyšším ročníku se mu bude ve škole dařit natolik, aby byl vyslán na soutěže v první pomoci. „Snad si také vybojuji na zdravotnické soutěži medaili jako můj bratr, který bude letos maturovat. Právě on mi školu v Kateřinkách doporučil," dodává Šimon.
Duchapřítomnost studentů ocenil také ředitel SŠ Kateřinky Václav Tichý: „Poskytnutí pomoci není v dnešní době vždy samozřejmostí. Proto si velice vážím a oceňuji chování každého, kdo není lhostejný ke svému okolí. Jsem rád, že naši studenti opakovaně patří k těm, co pomáhají."

Kultura – události, programy S-klubu a kina...

Koncert k příležitosti státního svátku

V pátek 25. října 2019 proběhl v kostele sv. Vavřince koncert ke 101. výročí založení samostatného Československého státu.

Vystoupení si jako již tradičně připravil pěvecký sbor Ještěd pod vedením pana sbormistra Marka Müllera.Jako první zazněla státní hymna a pak následoval projev starosty města.Každý, kdo koncert navštívil,se mohl zaposlouchat do českých lidových písní,tak i do skladeb duchovních a odnesl si z koncertu nezapomenutelný zážitek.

Repertoár

Guido von Pogatschnigg: Cantate Domino, Franz Biebl: Ave Maria (Angelus Domini), Bohuslav Martinů: Písně o Marii (Sen, Obraz Panny Marie), Romuald Twardowski: Alleluia, Paul Basler: MissaKenya (Sanctus, Agnus Dei), Javier Busto: Salve Regina, slovenská lidová, upr. M. Raichl: Už safašangkráci, kopaničárská, upr. Oldřich Halma: Veru si ty, šohajíčku, česká lidová, upr. Jaroslav Krček: Což, se mě má milá hezká zdáš, moravská lidová, upr. M. Raichl: Ej, toč sa, děvče, toč sa, Hans Zimmer: Kyrie fortheMagdalene, Aaron Copland/ HoraceEverett: Stomp YourFoot

Klára Sehnoutková, referentka infocentra

Křest chrastavského kalendáře 2020

Městský úřad Chrastava ve spolupráci se Společností přátel historie města Chrastavy vydalo Chrastavský kalendář 2020, který volně navazuje na Chrastavský kalendář 2000. Dne 11. listopadu 2019 proběhl v Městské knihovně křest této publikace za účasti starosty města Michaela Canova, místostarostky města Zity Václavíkové, paní Jany Zahurancové za SPHMCH a Romana Pirocha z umělecké a reklamní agentury Free Arts.cz, která tuto publikaci vytiskla.

Na úvod přítomným zahrál na flašinet pan Václav Janeček a poté paní Jana Zahurancová seznámila návštěvníky s publikací a jak vznikala. Poté kmotři publikace – pan starosta a paní místostarostka – šampaňským knihu pokřtili a popřáli jí úspěch u čtenářů. Křest zakončily flašinetové melodie pana Janečka.

Bylo to zajímavé a poutavé odpoledne.

Knihu je možné zakoupit v Info-centru na náměstí 1. máje.

Libuše Junková, knihovnice

Halloween

I když Halloween není tradičním českým svátkem, stále více proniká do našich obydlí a rodin. Dostává se nám pod kůži v podobě výzdob, shánění dýní a jejich dlabání, v přestrojeních či malování na obličej.

Tradičními znaky Halloweenu jsou vyřezané dýně se zapálenými svíčkami uvnitř. A tak i v Chrastavě se vyřezává a usilovně dlabe. Již osmým rokem připravil Společenský klub Halloweenské dílničky, které se letos uskutečnily ve čtvrtek 31. 10. 2019 v CVA. Celý sál byl vyzdoben nejen pavouky v černé a oranžové barvě, ale i obrázky strašidel a bubáků. Atmosféru dotvářely i strašidelné postavičky. Oboje vytvořily děti z kroužku Tvořílek, který vede Jana Eichlerová. „Tvořílkáčci“ začali pracovat na dýních již v 16:00 hod., ale i pro ostatní děti bylo

připraveno na sedmnáctou hodinu dýní dost a na každého se dostalo. K zapůjčení byly i nožíky a lžíce, takže vyřezávání a dlabání nic nebránilo. Děti s fantazií svojí vlastní se opravdu snažily a do díla se zapojili i dospěláci. Všichni se nakonec rádi občerstvili výbornou dýňovou polévkou, kterou pro nás tradičně připravil Pavel Urban. A sladké výrobky, jako jsou muffiny, koláč nebo dýňový dort, upekla Ivana Loučková.

Všem pracovníkům, kteří se postarali o bezchybný průběh této akce, patří poděkování.

Jitka Marxová – referentka infocentra

Lukáš Pavlásek a ONE-MAN SHOW

Ve středu 13. 11. 2019 navštívil Chrastavu Lukáš Pavlásek se svojí Stand-up comedy Kdo nepláče není Čech,kde nás pobavil svým vyprávěním ze života a z dovolených, scénkami, do kterých zapojil i diváky a na závěr i vlastní písničkou.

Lukáš Pavlásek vystudoval Střední knihovnickou školu a dlouhou dobu pracoval jako IT technik v jedné velké spo-lečnosti. Málokdo však ví, že kromě toho, že je Lukáš známý jako komik a bavič, tak se věnuje psaní textů k písním, kde napsal texty pro Davida Kollera, České srdce nebo skupinu Alkehol. Na svém kontě má také několik knížek, na kterých se podílel jako spisovatel,tak i jako ilustrátor. Nyní ho nově uvidíme i v roli herce a to v pohádce Z.Trošky Zakletépírko. Mnohé také překvapil svým účinkováním v taneční soutěži StarDance. Chrastavu už jednou navštívil a to se svými kolegy s pořadem Na stojáka.

Každý, kdo na vystoupení dorazil, tak se pobavil a na závěr se mohl s komikem i vyfotit nebo si nechat podepsat některou z knih, které měl na akci k dispozici.

Klára Sehnoutková

Travesti show opět v Chrastavě

Travesti show dosáhla v Chrastavě plnoletosti. Ano, již po osmnácté se v chrastavském kině v pondělí 18. 11. 2019 konala Travesti show. Tentokrát se nám skupina Techtle Mechtle a Kočky představila pod názvem „Tančírna“. A opět bylo publikum nadšené. Dvouhodinové vystoupení bylo poskládané z písniček 60., 70., 80. a 90.let. Jedno číslo střídalo druhé, dokonalé nalíčení, překrásné kostýmy, výborná choreografie na vysokých podpatcích, dobře vybrané písničky. To vše na pódiu do sebe skvěle zapadalo. Proběhla i soutěž v tanci tří náhodně vybraných dvojic. Vítězové obdrželi volné vstupenky na příští vystoupení, které se bude konat v chrastavském kině 12. května 2020. Prostě jsme opět zažili luxusní večer s nádhernou atmosférou.

Více informací získáte na www.techtlemechtlerevue.cz nebo na facebooku: Techtle Mechtle revue nebo Travesti show Kočky.

Jitka Marxová – infocentrum Chrastava

Hudební divadlo HNEDLE VEDLE
a Společenský klub Chrastava uvádí
www.hnedlevedle.cz
DĚTSKÝ
SUPER TIP
KARNEVAL
PŘIJEDE ZA VÁMI TOM A JEHO KAMARÁDI.
ŽIVĚ ZPÍVANÉ PÍSNIČKY, SOUTĚŽE, SKEČE A ODMĚNY.
SOBOTA 25. LEDNA OD 15.00 HODIN
CENTRUM VOLNOČASOVÝCH AKTIVIT

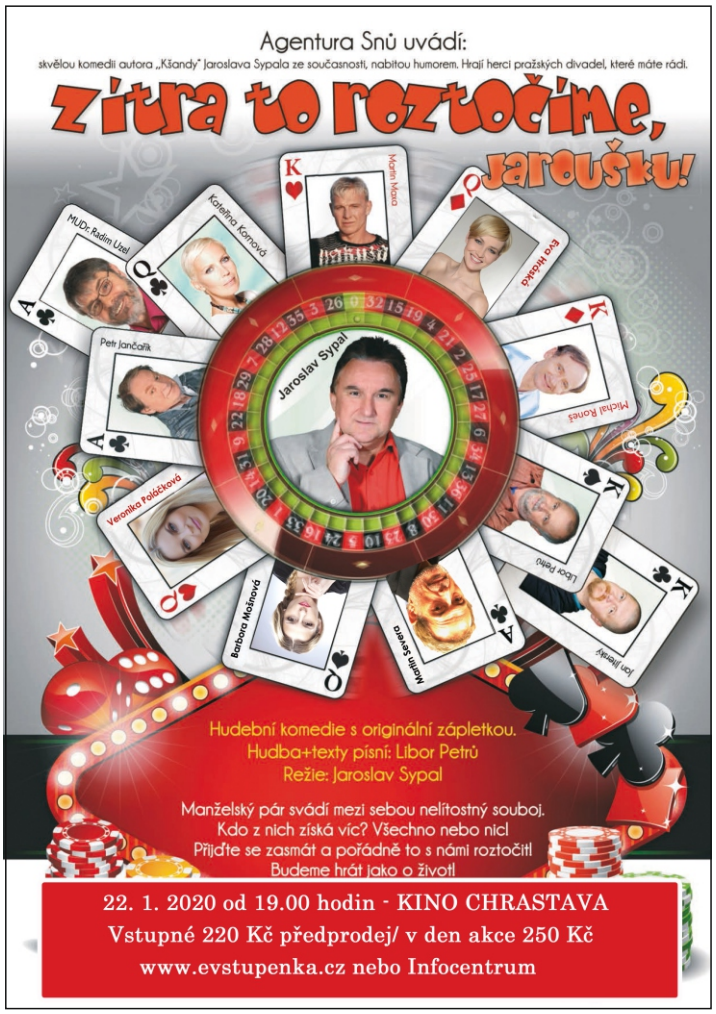
Agentura Snů uvádí:
skvělou komedii autora „Kšandy" Jaroslava Sypala ze současnosti, nabitou humorem. Hrají herci pražských divadel, které máte rádi.
zítra to roztočíme, jaroušku!
Martin Maxa
Kateřina Kornová
MUDr. Radim Uzel
Eva Hrušková
Petr Jančařík
Jaroslav Sypal
Michal Rohrer
Veronika Poláčková
Barbora Mostková
Martin Sekerka
Libor Petrů
Ivan Jirovský
Hudební komedie s originální zápletkou.
Hudba+texty písní: Libor Petrů
Režie: Jaroslav Sypal
Manželský pár svádí mezi sebou nelítostný souboj.
Kdo z nich získá víc? Všechno nebo nic!
Přijďte se zasmát a pořádně to s námi roztočit!
Budeme hrát jako o život!
22. 1. 2020 od 19.00 hodin - KINO CHRASTAVA
Vstupné 220 Kč předprodej/ v den akce 250 Kč
www.evstupenka.cz nebo Infocentrum

15. PLES
MĚSTA CHRASTAVY
14. ÚNORA 2020
20.00 HODIN
Místo: Školní jídelna
Hraje: SEPTIMA
Další doprovodný program
Cena : 150,- a 200,-
Předprodej od 2. prosince
v Infocentru na náměstí 1. máje

Společenský klub vás zve
do Městské galerie na výstavu
"VÁNOČNÍ VÝSTAVA
A
VÝSTAVA BETLÉMŮ"
VÝSTAVA SE BUDE KONAT OD 25. 11. DO 31. 12 2019 V MĚSTSKÉ GALERII
A BUDE ZAHÁJENA VERNISÁŽÍ 25. 11. V 16.00 HODIN.
SOUČÁSTÍ VÝSTAVY BUDE I PRODEJ VÁNOČNÍCH VÝROBKŮ KLIENTŮ OBLASTNÍ CHARITY A SDRUŽENÍ TULIPAN.
VYSTOUPÍ DĚTSKÝ PĚVECKÝ SBOR JIŘIČKY
Společenský klub Chrastava Vás srdečně zve
na vernisáž výstavy
"HOBBY ZE DŘEVA"
vyřezávané obrazy, lodě, zvířata
a jiná díla představí
IVAN ŠKÁCHA
Vernisáž proběhne v pondělí 6. 1. 2020 v 16:00 hodin
v městském infocentru.
Výstava se bude konat od 6. 1. do 27. 2. v městské galerii.

DIGITÁLNÍ MĚSTSKÉ KINO CHRASTAVA

PROGRAM KINA

PROSINEC 2019

Změna programu vyhrazena! Rezervace vstupenek: http://evstupenka.cz

Pátek **6. prosince** v 17:00 hodin – **HRAJEME PRO DĚTI**

PAT A MAT: KUTILSKÉ TRAMPOTY – ČR – animovaný – 63 min. – přístupný

Pat a Mat se vracejí! Jak již jsme u nich zvyklí, pro malé i velké přinášejí zábavu na ostří šroubováku a legraci, až se hřebíky budou prohýbat.
Vstupné: 100 Kč, v předprodeji IC Chrastava 80 Kč

Pátek **6. prosince** v 19:00 hodin

ŠPINDL 2 – ČR – komedie – 107 minut - nevhodný do 12 let

Silvie je úspěšná lékařka a věří, že konečně našla recept i na šťastný vztah. Renata je manželka známého spisovatele, ve svých kurzech dodává dalším ženám odvahu a sílu k lepšímu životu, ale v jejím vlastním životě jeden osudový prvek schází. Herečka a tanečnice Eliška stojí na začátku slibně rozjeté kariéry, ale komplikuje se jí vztah s přítelem – muzikantem… Vstupné: 130 Kč

Pondělí **9. prosince** v 17:00 hodin

POSLEDNÍ ARISTOKRATKA – ČR – komedie – 110 minut – přístupný

Rodilý Newyorčan Frank (Hynek Čermák) získá v restituci díky svým šlechtickým předkům dávné rodové sídlo – zámek Kostka. Potomek emigrantů se tak po více než čtyřiceti letech chystá s dcerou Marií (Yvona Stolařová) a temperamentní ženou Vivien (Tatiana Vilhelmová) na velký návrat do Čech. Vstupné: 100 Kč, senioři: 60Kč

Pondělí **9. prosince** v 19:00 hodin

VALHALLA: ŘÍŠE BOHŮ– Dánsko/Norsko – dobrodružný- české znění – 105 minut - nevhodný do 12 let

Výpravná fantasy založená na severských bájích a mýtech o Valhalle, kam za doprovodu valkýr přicházejí padlí bojovníci. Odin, Thor, Loki a další bohové z Valhally se musí postavit svému osudu a odvrátit Ragnarok, zánik svůj i celého světa. Ze zajetí se totiž osvobodil obrovský vlk Fenrir a bohům hrozí ta úplně poslední bitva s odvěkým nepřítelem, s divokými obry.
Vstupné: 120 Kč

Pátek **13. prosince** v 17:00 hodin – **HRAJEME PRO DĚTI**

SNĚŽNÁ MELA-Kanada, Velká Británie, USA, Jižní Korea – animovaný – 95 minut – přístupný

Napínavé a zároveň veselé dobrodružství polárního lišáka Bleska, který má velký sen, stát se nejlepším arktickým kurýrem. Jeho první zásilka ho ale zavede do tajuplné polární pevnosti, kde prohnaný zloduch Otto Von Walrus spřádá plány na zničení Arktidy. Blesk a jeho přátelé se rozhodnou jej zastavit, a tak začíná jedna velká sněžná mela.
Vstupné: 100 Kč, v předprodeji IC Chrastava 80 Kč

Pátek **13. prosince** v 19:00 hodin

JUMANJI: DALŠÍ LEVEL – USA – dobrodružný, komedie – české znění – 123 minuty – přístupný

Martha, Bethany a Fridge se vracejí zpět do hry, aby našli Spencera, který záhadně zmizel. Zjistí však, že se hra změnila, a že přežít ve světě Jumanji bude mnohem náročnější. Jumanji už totiž není jen džungle, jsou to i rozpálené pouště či zasněžená pohoří plné nových nebezpečných nástrah. Vstupné: 120 Kč

Pátek **20. prosince** v 17:00 hodin – **HRAJEME PRO DĚTI**

TROLLOVÉ A KOUZELNÝ LES – Norsko – animovaný – české znění - 90 minut – přístupno

Odpradávna leží kdesi v hlubokých lesích království trollů. Mimo dosah a zájem lidí si v přítmí a stínu užívají spokojeného života a veselí pod vládou krále Gromma. Jednoho dne ovšem oblíbený král díky zradě a nastražené pasti zkamení a na jeho syna Tryma čeká velké dobrodružství. S pomocí přátel musí projít zakázaným kouzelným lesem a zachránit krále.
Vstupné: 120 Kč

Pátek **20. prosince** v 19:00 hodin

STAR WARS: VZESTUP SKYWALKERA–USA – dobrodružný – české znění – 155 minut – přístupný

Lucasfilm a režisér J.J. Abrams znovu spojují síly, aby diváky vzali na epickou výpravu do předaleké galaxie ve filmu Star Wars: Vzestup Skywalkera. Ve strhujícím závěru stěžejní Ságy Skywalkerů se zrodí nové legendy a odehraje se konečný boj za svobodu galaxie. Vstupné: 130 Kč

Pátek **27. prosince** v 17:00 hodin – **HRAJEME PRO DĚTI**

ŠPIÓNI V PŘEVLEKU – USA – animovaný – české znění - 100 minut – přístupný

Když nejlepší špión hledá dokonalé maskování, může narazit na určité potíže. Zejména, pokud jej dostane do parády geniální vynálezce, který je schopen pěkných úletů. A to někdy doslova.

Vstupné: 110 Kč, v předprodeji IC Chrastava 90 Kč

Pátek **27. prosince** v 19:00 hodin

ŠŤASTNÝ NOVÝ ROK – ČR – komedie – 90 minut

- nevhodný do 12 let

Film se odehrává v pohádkově zasněžených Vysokých Tatrách, kde se na jednom místě sejde parta kamarádek, jejich blízcí i úplní cizinci. Každý z nich tu má svůj vlastní příběh. Během několika dní dovolené bude někdo z nich čelit především trapasům, jiný zas životním výzvám nebo změnám, někdo bývalým a jiný naopak budoucím láskám. Vstupné: 130 Kč

Tradiční zpívání koled Na Štěpána

v kostele Navštívení Panny Marie ve Vítkově
ve čtvrtek 26. 12. 2019
v 16.00 hodin.

Tentokrát opět a capella
(bez hudebního doprovodu)
Každý obdrží zpěvníček,
s sebou si může přinést svíčku.

Srdečně zve Spolek Svítání - Horní Vítkov a přátelé.

Sportovní zpravodajství – výsledky / závodní činnost / akce

Nohejbalový oddíl – Kunratická smeč

V sobotu 23. 11. 2019 se konal 4. ročník nohejbalového turnaje trojic Kunratická smeč. Na tento velice dobře obsazený turnaj jsme poslali dva týmy, které reprezentovaly Chrastavu poprvé v nových dresech, za což bych chtěl moc poděkovat městu Chrastava. V silné konkurenci jsme obsadili krásné 2. a 12.místo. Do konce letošního roku ještě odehrajeme dva turnaje, z toho jeden benefiční. Za nohejbalový oddíl Spartaku Chrastava přeji všem krásné a pohodové prožití vánočních svátků a do nového roku pevné zdraví. *Slávek Sehnoutka*

OK Chrastava – je konec (sezóny 2019)

1.POŘADATELSKÁ ČINNOST

Sezóna orientačního běhu pro rok 2019 definitivně skončila. Závěrečné orientační klání proběhlo v sobotu **9. listopadu v lesích Raspenavy na Skalní bráně**. Byl to poslední závod žebříčku Ještědské oblasti a současně poslední rankingový závod ČR v roce 2019. **Pohárek** jsme uspořádali my- **OK CHA.**

Závodníky čekal náročný kamenitý terén Jizerských hor (foto kontrola), ale tato oblast nám asi není souzena, protože vždy (a bylo to již třikrát), když tam pořádáme závody, lije jako z konve a mlha se válí mezi stromy. Pro závodníky, ale hlavně pro pořadatele je to obtížnější situace. Začalo to v roce 2017 při Mistrovství a veteraniádě ČR na klasické trati, pokračovalo o rok později při oblastním závodě Pohárku (pořádně začalo pršet při skládání materiálu v terénu), letos nám svatý Petr předvedl opět liják, mlhu, chlad.

Přesto přijelo na závod téměř 700 běžců (povolených od Lesů ČR bylo 750).

Ředitelskou funkci poprvé perfektně zvládla M. Březinová (na snímku), tratě postavila K. Kašková, hlavním rozhodčím byl P. Pachner. Kromě nepříznivého počasí fungovalo všechno tak, jak má: 1. V LESE- hodnotné tratě s 70 elektronickými kontrolami v terénu, 2. NA PRONAJATÉ LOUCE - parkoviště, shromaždiště, počítače napájené centrálou v houští, vyvěšování výsledků i vyhlašování s předáním cen a medailí(díky,Ivane), náš „bufík“ (na snímku) s dobrotami našich členek, maminek i babiček klubových dětí (moooooooc děkujeme), ale i vlastnoručně točeným pivem a grilováním klobás (nechcete se tím živit - Roberte, Libore a Jardo?), dětský

M. Březinová, ředitelka závodu

koutek pro hlídání dětí závodníků, dětský závod pro nejmenší, 7 „toiek“, hasičská cisterna s vodou pro mytí závodníků (jediná ta asi v dešti nebyla příliš využita)…
Obrovský dík patří všem členům a našim příznivcům za jejich pomoc kdykoli a kdekoli při pořádání Pohárku, jste báječní! Chtěli bychom také poděkovat chrastavským sponzorům –RECO design a Lékárna Chrastava - i za pomoc Městské policii Chrastava.
Naše omladina kromě pomáhání si mohla i zazávodit a tady jsou některé její výsledky:
D10L 10.T.Prokopová, D10 5.K.Čulíková, D14 9.B.Lipenská, D16 1.K.Matyášová, 3.S.Tomanicová, H12 13.M.Krojidlo, 14.T.Polák, H14 7.K.Březina
P.S. Nejhorší ale bylo skládání promáčených stanů a veškerého materiálu a pak sušení všeho.

2.OCENĚNÍ
Liberecký kraj ocenil **12. 11. 2019** úspěšné mladé sportovce, kteří získali v letošních IX. hrách letní olympiády dětí a mládeže 2019 některou z medailí. A to byla i naše **Týna Matyášová** (D14-na snímku ze slavnostního shromáždění), která měla svém kontě **dvě**

medaile-stříbro na krátké trati, bronz ve smíšených štafetách.Týno, děkujeme ještě jednou za tvé úspěchy, ale i za reprezentaci našeho klubu OK CHA.
Eva Kašková, OK CHA

Podzim v oddíle PERSEUS

Na podzimní výpravě jsme ze Smědavy zdolali jednu méně známou Jizerskou tisícovku Černý vrch 1025 mnm. Na vrchol nevede značená cesta a možná právě díky tomu jsme nemuseli hledat houby, stačilo je jen sbírat. Nebyl problém najít hřib s kloboukem o průměru v desítkách centimetrů nebo i trojici srostlých praváků. Na Čertově skále poblíž vrcholu jsme našli pomníček – tabulku se čtyřmi jmény milovníků Jizerských hor, kteří zemřeli daleko odsud na bojištích první světové války. Pak jsme sešli dolů na Promenádní cestu ke kiosku. Zde si děti kupovaly občerstvení a jak je tu zvykem, musely si i samy určit cenu kupovaného pití.

Dalším naším objevem byly rašelinná Černá jezírka. Přestože byla nepříliš vzdálená, dostat se k nim nebylo jednoduché. Rašelina se pod nohama i v okolí nezvykle houpala, vyžadovalo to pevné nervy. U jezírek jsme objevili i masožravou rostlinu rosnatku okrouhlolistou. Někteří jedinci už byli natolik obtěžkáni houbami, že jsem začínal mít strach, zda dojdeme zpět na Smědavu k autobusu. To jsme naštěstí dokázali a za odměnu si někteří z nás koupili vyhlášený borůvkový koláč.

Letošní rok v oddílu probíhá v detektivním duchu staré Anglie a náměty jsou zejména z povídek o S. Holmesovi. Další tentokrát vícedenní výprava nás zavedla v pátek večer do Jičína. V sobotu ráno bylo uplakané mlhavé počasí, ale celodenní detektivní hra „Do neznámého města“ byla odstartována. Jednotlivé detektivní týmy pátraly po památkách, zjišťovaly názvy budov z fotografií, vyptávaly se zdejších občanů, určovaly stromy a zapisovaly si zjištěné poznatky. Na závěr se dostavily na místo činu do Bílého mlýna a za pomoci indicií a šifer odhalily minulost této zřícené stavby. Odpoledne se na naši služebnu Scotland Yardu vrátili prokřehlí detektivové. Zde je čekalo menší překvapení - teplé kakao a pražené ochucené vločky.

Také jsme absolvovali se staršími dětmi tradiční podzimní expedici

se stany do hor. Vrátili jsme se po 17 letech tam, kde tyto expedice začaly do západní části Krušných hor. Zažili jsme mnohé včetně nádherných výhledů na přehradu Fláje vč. západu slunce nad touto ojedinělou přehradou, Milešovku vystupující z inverze. Vstávali jsme za tmy a poslední noc jsme si užili i omrzlé stany.

Robert Kopecký - Rolf

Pět přání pro Chrastavu

Před několika roky na návštěvě Varnsdorfu a konkrétně Červeného kostela napsala malá děvčata z našeho turistického oddílu dopis starostovi Varnsdorfu. V dopise zmínila neutěšený stav této krásné, ale uzavřené památky. K mému překvapení jim pan starosta odpověděl. Popsal, že Město Varnsdorf jedná o převodu majetku – kostela. Nedávno jsem na Českém rozhlase 2 (stanice Praha) zaslechl zprávu, kde informovali, že i v letošním roce proběhly opravy Červeného kostela ve Varnsdorfu v řádech několika milionů.

Blíží se Vánoce a inspirovalo mne vyplněné přání dívek. Rád bych si přál něco co, se týká Chrastavy. Prvním přání bych zůstal věren sakrálním památkám. V roce 2009 byl v rámci turistického pochodu na Výhledy zpřístupněn kostel Navštívení Panny Marie v Horním Vítkově. Překvapilo mne, jak musel být krásný původní interiér tohoto kostela. Nevadí mi pohled na omlácený kostel v exteriéru (když je na kostele slušná střecha), má to svoje kouzlo, které po opravě někdy přestane ze stavby vyzařovat. Proto bych přál tomuto kostelu citlivě opravený interiér.

Další moje přání se týká zeleně v Chrastavě. Je dobrým zvykem, že se po poražení stromu v Chrastavě zasadí v blízkosti nový strom. Přál bych si, aby se toto pořadí obrátilo a nové stromy se sázely o něco dřív v blízkosti starých, než se pokácí ty staré. A dále bych přál městským stromům zejména javorům a lípám citlivější prořezávku než se děje v současnosti.

Třetí přání míří k vyžití v Chrastavě za horkých dnů. Koupaliště v Chrastavě je velké, ale prázdné. Voda z Vítkovského potoka zejména v letošním a loňském suchu se projevila, že vyhovuje vodním rostlinám, ale téměř nikoho nenalákala ke koupání. Proto jsem velice rád, že se Město Chrastava řešením zabývá a je díky tomu zpracována dokumentace na nerezový bazén, který by byl zásobován vodou z vrtů. Proto bych přál nám chrastavským občanům brzkou realizaci tohoto záměru.

Čtvrté přání se týká cest v okolí Chrastavy. Poměrně nedávno byla opravena pěší a cyklostezka podél řek „Paradýzem“ do Bílého Kostela. Na jaře a v létě se tam vyskytují téměř davy lidí. To nám zároveň napovídá, že takových cest bychom tu měli mít víc. Za hřbitovem občas potkávám statečné chrastavské maminky tlačící po pěšinkách a loukách kočárky. Nejen pro ně bych zkapacitnil stávající a za mokra nepoužitelné stezky. Třeba od sídliště Střelecký Vrch k Lučnímu rybníku /dnes tudy vede pěšina/ okolo kterého by mohla být široká perková nebo šotolinová cesta s odvodněním. U rybníka bych doplnil lavičky, koše a nějakou tu prolézačku pro děti. Pak bych navázal odtud cesty směrem ke hřbitovu, k Bedřichovce, ale i například k Vísce. V současnosti tu náznaky stezek jsou a za sucha po nich lze většinou i projít. Do přítoků za Lučním rybníkem nějaká dobrá duše občas vyrobí i provizorní mostky, ale trvalejší řešení by bylo vhodnější, i když chápu, že vše má nějakého vlastníka a budování cest není jednoduché. K Vísce, která se poměrně rozrůstá, a kde stávající automobilový provoz přece jen stoupá, bych k stávající malé silnici připojil stezku pro pěší a cyklisty.

Páté přání připojuji, protože mám čerstvý zážitek a také vím, že se snad již brzy splní. Jedná se o dokončení cest na sídlišti Střelecký Vrch. Zde jsem ráno ještě za tmy a mokra spěchal do práce. Část chodníku čekala na své dokončení, lampa přede mnou byla účinně odstíněna zaparkovanou stavební technikou. Jak již tušíte, následovalo ověření pravidla o přitažlivosti zemské.

Na závěr přeji všem /hlavně těm, kteří dočetli až sem/ pěkné prožití vánočních svátků a hodně zdraví a sil do Nového roku 2020.

Robert Kopecký

Oddíl zápasu TJ Spartak Nelson Chrastava

Mezinárodní turnaj mládeže „Akvasalon”, Hradec Králové, 21. září 2019

Celkem startovalo na turnaji 165 závodníků z 18 oddílů ČR, Polska a Slovenska. Naši mladí si vedli více než dobře. Tento turnaj probíhal v zápase ve volném stylu, který trénují v našem oddíle dívky , chlapci se hlavně věnují zápasu řecko-římskému.O to více vyniká úspěch Bena Gänsela, který po velkém boji porazil všechny své soupeře, specializující se na volný styl. Jen těsně unikla medaile Aleši Kasalovi. Vybojovali jsme 4 medaile (1 x 1 místo, 2 x 2 místo a 1 x 3 místo) .

Přípravka A: 31 kg - Novák Daniel - 6.místo, 43 kg - Yaremkiv Denys - 9.místo, 43 kg - Musil Štěpán 10.místo

Přípravka B: 28 kg - Gänsel Benjamin - 1.místo, Nováková Julie - 6.místo, 31 kg - Kasal Aleš - 4.místo, 35 kg - Hakl Tomáš - 7.místo, 39 kg - Čihák Vítězslav - 2.místo, Saparová Zuzana - 3.místo / Ml.žákyně: 63 kg –Saparová Marta - 2.místo

Zápas řecko římský

Turnaj mládeže o pohár primátora města Chomutova

CHOMUTOV / **5. října 2019**

Celkem startovalo na turnaji 121 závodníků z 15 oddílů. Opět si z našich borců nejlépe vedl v přípravce B Benjamin Gänsel , který ve váze do 28 kg nedal svým soupeřům šanci a po výborném výkonu si připsal další vítězství. Nadějné výkony předvedli ještě Jakub Ambrož (5. místo) a Aleš Kasal (8. místo).

Výsledky jednotlivců:

přípravka A:
31 kg – Novák Daniel - 4.místo, 43 kg – Musil Štěpán - 7.místo
přípravka B:
25 kg – Ambrož Jakub - 5.místo,
28 kg -Gänsel Benjamin - 1.místo, Nováková Julie - 9.místo
31 kg – Kasal Aleš - 8.místo
ml. žáci: 63 kg – Tvrdek Daniel - 5.místo

Turnaj přípravek a nováčků / V A R N S D O R F 10. listopadu 2019

Slovan Varnsdorf po 10 letech obnovil znovu svoji činnost a tak v rámci propagace zápasu uspořádal malý turnaj pro ty nejmenší. Zúčastnilo se 47 budoucích zápasníků ze 4 oddílů (Varnsdorf, Krásná Lípa, Liberec a Spartak Chrastava). Naši se opět ukázali a vybojovali 8 medailí.
16 kg – Sehnoutková Eliška - 1.místo
19 kg – Melč František - 1.místo
21 kg – Kopecký Matěj - 2.místo
22 kg – Hroudová Adéla - 1.místo
23 kg – Kácovský Ondřej - 1.místo
24 kg – Sehnoutka Vojtěch - 1.místo
27 kg – Musil Radovan - 3.místo
41 kg – Loučka Michal - 3.místo
57 kg – Matuška Ondřej - 2.místo

Mikulášský turnaj mládeže / Krásná Lípa / 23. listopadu 2019

Celkem 23 mladých zápasníků z našeho oddílu se zúčastnilo mikulášského turnaje mládeže, který se konal v Krásné Lípě.

Turnaje se zúčastnilo celkem 106 zápasníků z deseti oddílů ČR a jednoho oddílu z Polska. Naši mladí borci si vedli velice dobře. Vybojovali celkem 18 medailí (9 x 1.místo, 5 x 2.místo, 4 x 3.místo)
. **V soutěži družstev bylo pořadí :**

1. místo	**Spartak Chrastava**	**195 bodů**
2 .místo	ASK Valzap Chomutov	108 bodů
3 .místo	Master Lodž (Polsko)	91 bodů

ml. žáci (2006 - 2007)
57 kg – Matuška Ondřej - 6 místo
70 kg – Tvrdek Daniel - 3.místo
přípravka C (2012 - 2013)
20 kg – Hazi Vojtěch - 1.místo, Melč František - 2 .místo
22 kg – Hroudová Adéla - 2.místo, Kopecký Matěj - 3.místo
25 kg – Sehnoutka Vojtěch - 1. místo
28 kg – Musil Radovan - 1.místo
31 kg – Hajna Vojtěch - 1. místo
přípravka B (2010 - 2011)
28 kg – Nováková Julie - 5.místo
31 kg – Gänsel Benjamin - 1.místo
35 kg – Kasal Aleš - 2.místo
39 kg – Hajna Antonín - 2.místo, Čihák Vítězslav - 3.místo
43 kg – Hazi František - 1.místo
52 kg – Loučka Michal -1.místo
přípravka A (2008 – 2009)
35 kg – Soukup Matouš - 2.místo, Novák Martin - 4.místo,
35 kg – Novák Daniel - 5.místo
43 kg – Musil Štěpán - 6 místo
47 kg – Hazi Karel - 2.místo
Přípravka A (dívky)
63 kg – Starhoňová Kateřina - 1.místo
ml.žákyně :
63 kg – Saparová Marta - 1.místo

Turnaj talentované mládeže v zápase ř.ř. a ve volném stylu / Chrastava / 2. 11. 2019

Opět po roce jsme byli pořadateli turnaje těch nejmenších zápasníků. Na tomto turnaji se kromě těch zkušenějších borců představili i Ti , pro které to byla jejich první zkušenost na žíněnce. V soutěži družstev jsme obsadili za zcela suverénním oddílem z Havl. Brodu výborné 2. místo. Celkem se zúčastnilo 86 mladých talentů z 9 oddílů.

Naši mladí borci vybojovali celkem 14 medailí (5 x 1.místo, 5 x 2.místo a 4 x 3.místo).

V soutěži družstev bylo pořadí :

1.místo	Jiskra Havlíčkův Brod	514 bodů
2.místo	**Spartak Nelson Chrastava**	**386 bodů**
3.místo	Sokol Borohrádek	180 bodů

výsledky chrastavských nadějí :

přípravka C

20kg - 2.místo Kopecký Matěj
22kg- 1.místo Sehnoutka Vojtěch
25kg- 1.místo Hroudová Adéla
25kg- 2.místo Kácovský Ondřej
31kg- 2.místo Hajna Vojtěch

přípravka B

25kg- 4.místo Ambrož Jakub
28kg- 4.místo Nováková Julie
31kg- 3.místo Gänsel Benjamin
35kg- 3.místo Kasal Aleš, 4.místo Hakl Tomáš
39kg-1.místo Hajna Antonín, 2.místo Čihák Vítězslav
43kg- 4.místo Hazi František

přípravka A (chlapci)

31kg-3.místo Novák Daniel
35kg-4.místo Soukup Matouš, 5.místo Novák Martin
47kg-3.místo Hazi Karel, 4.místo Musil Štěpán,
47kg-5.místo Zajíček Vojtěch

přípravka A (dívky)

43kg- 1.místo Ambrožová Daniela
63 kg- 1.místo Starhoňová Kateřina, 2.místo Saparová Marta

ml. žáci:

63kg- 4.místo Tvrdek Daniel

Turnaj zahájil starosta města Chrastavy ing. Canov. Chtěl bych poděkovat všem rodičům, kteří se turnaje zúčastnili a pomohli zajistit hladký průběh závodu. To znamená zajištění občerstvení, moderování turnaje, zdravotní dozor, vypisování diplomů, maminkám za upečení dobrot. Tatínkům za dovoz zapůjčených stolů, židlí, žíněnek a za vzorný pitný režim – výborná malinovka apod. Nesmím také zapomenout poděkovat paní Šírové, která nám zajistila výborný guláš, uzeniny apod. Po skončení bojů pan starosta předal nejlepším zápasníkům medaile a diplomy. A úplně na závěr poděkování všem za vzorný úklid sportovní haly.

Díky. *Alois Stahoň , předseda oddílu zápasu*

Zprávy z vítkovské školy

Recyklace hrou

Naše škola je zapojena do dlouhodobého projektu, který spojuje vzdělávací program a soutěže se zaměřením na třídění a recyklaci odpadů. Ve škole celoročně sbíráme a třídíme odpad, za sběr baterií a elektrozařízení a za splněné soutěžní úkoly získáváme body, které jsme v listopadu využili na uskutečnění besedy. Žáky přijel navštívit lektor, který je pomocí her, úkolů a videí seznámil s problematikou recyklace odpadů. Žáci si vyzkoušeli rozebrat pračku, počítač i baterii a zopakovali si význam třídění odpadu.

Mgr. Klára Beníčková, učitelka

STRAŠIDELNÝ VÍTKOV

Páteční 25. říjen byl úplně jiný, než ostatní dny. Ve vítkovské škole a školce létaly čarodějnice, pobíhala strašidla a spousta dalších příšer. Konala se tu halloweenská výuka. Od rána na děti čekala spousta kouzelných a tajemných úkolů v jednotlivých předmětech, dlabání dýní, kostlivcův tanec a výroba tradičního kouzelného elixíru. Dětičky z mateřské školky se také proměnily v kouzelné bytosti a ke školákům se přidaly. Celé dopoledne zakončila přehlídka kostýmů a diskotéka!

Bc. Daniela Reslová, učitelka

VÁNOČNÍ KONCERT VE VÍTKOVSKÉ ŠKOLE

SRDEČNĚ VÁS ZVEME
NA
VÁNOČNÍ KONCERT,
KTERÝ SE KONÁ
VE STŘEDU 18.12.2019
OD 15,45 HODIN
VE VÍTKOVSKÉ ŠKOLIČCE.

PF 2020

PŘÍJEMNÉ PROŽITÍ
VÁNOČNÍCH SVÁTKŮ,
KLIDNÝ A POHODOVÝ ROK 2020
PŘEJÍ VŠEM
DĚTI, ŽÁCI A ZAMĚSTNANCI
ZŠ A MŠ VÍTKOV

Sbor dobrovolných hasičů

Dorost na závodě požárnické všestrannosti

V sobotu 9. 11. se v Karlinkách konalo podzimní kolo pro dorost a sice branný závod požárnické všestrannosti. Na start soutěže se postavilo 12 družstev a téměř 80 jednotlivců napříč kategoriemi mladší, střední a starší dorost.
Nás sbor vyrazilo reprezentovat šest dorostenců. Eliška Kopecká a Lucie Křížová v kategorii mladších dorostenek, Anna Machatá, Petr Málek a Adam Sičák v kategorii střední dorost a Monika Křížová v kategorii starší dorost.
Všichni závodníci bojovali statečně nejen se samotnou soutěží, ale i s velmi nepříznivým počasím, vytrvalým deštěm a teplotou okolo 5 stupňů..I přes toto se jim podařilo umístit se na předních příčkách. Petr Málek obsadil 3.místo, Eliška Kopecká 5. místo, Adam Sičák a Monika Křížová obsadili 6. místo.
Dorostencům nyní začne zimní příprava a pravděpodobně nejbližší soutěž, která je čeká, bude Jablonecká hala dorostu v březnu 2020.

12.11.2019 *Židlický V.*

Hasiči radí občanům

Prožijme advent i vánoční svátky v klidu a bezpečí

Čas adventu se každým rokem slaví po čtyři neděle před vánočními svátky. Letos připadá první adventní neděle na 1. prosince. Také lidé v České republice si oblíbili tradiční oslavy adventního období, ke kterému patří zapalování čtyř svící na adventních věncích. Světlo svíček může přinést do každého domova atmosféru klidu, pohody a předvánočního rozjímání, ale také neštěstí, pláč, ztráty na majetku, zdraví a někdy i životech. Abychom předešli podobným nehezkým zážitků s ohněm, máme tu několik základních rad, jak nakládat se zapálenými svíčkami, olejovými a aromatickými lampami.

- Nikdy **nenechávejme zapálenou svíčku** nebo aromatickou lampu **bez dozoru dospělé osoby**, přitom **pozor na únavu, usnutí** apod. Zabraňme, aby na hořící svíčku dosáhly malé děti. Hlídejme také starší děti a domácí mazlíčky.
- Pod každou zapálenou svíčku, olejovou nebo aromatickou lampu patří **podložka z nehořlavého materiálu** o dostatečné šíři, například z keramiky, kovu nebo kalíšek ze žáruvzdorného skla. Pokud dojde k převrhnutí či roztavení svíčky, zabrání se nehořlavou podložkou rozšíření ohně na nábytek, interiérové textilie a další vybavení domácnosti. Nikdy nedávejme pod svíčky ubrousky z hořlavých materiálů, jako je například papír či textil.
- **Odstraňme z dosahu hořících svíček všechny hořlavé materiály** a ozdoby, jako jsou větvičky jehličnatých stromů a další ozdoby z plastů, textilií či papíru.
- **Pozor na vznik průvanu** v místnosti, který může svíčku převrhnout nebo plamen rozkmitat a zapálit okolní ozdoby na věnci nebo svícnu, případně záclony a další bytové textilie.
- **Dbejme již při nákupu** svíčky či adventního věnce **o bezpečnost**. Například svíčky, které mají v sobě zalisované suché květy, listy nebo jiné hořlavé materiály, mohou po prohoření tuto ozdobu snadno zapálit a následně způsobit požár, který se v bytě šíří velmi rychle.
- Pokud na adventním věnci nejsou svíčky umístěné v misce z nehořlavého materiálu, který oddělí svíčku od dekorace a zachytí horký vosk, svíčky v žádném případě nezapalujme. **Věnec s nezabezpečenými svíčkami ponechme pouze jako dekoraci.**

Požáry vánočních stromků
Požáry vánočních stromků od zapálených svíček a prskavek se už objevují ojediněle, protože většina domácností dnes využívá **elektrické osvětlení**. I u něho bychom měli dodržovat základní bezpečnostní pravidla. Tedy **kupovat výrobky nejlépe v běžné prodejní síti, opatřené českým návodem použití a s příslušnými certifikáty**. Hasiči totiž evidují také několik případů z minulých let, kdy kvůli elektrickému zkratu začal hořet vánoční stromek.
Vaření a pečení
Vánoce jsou také obdobím přípravy svátečních pokrmů. **Při pečení, vaření a smažení nenechávejme bez dozoru zapnutý sporák nebo vařič, dbejme** zvýšené opatrnosti při vaření, aby nedocházelo ke vznícení připravovaných potravin. **Pamatujme**, že např. **horký olej na pánvi** a jiné hořlavé kapaliny **se nesmí hasit vodou**, jinak může snadno dojít k „výbuchu“, rozšíření požáru na digestoř a kuchyňskou linku, případně popálení. Pokud se na pánvi vznítí potraviny, **je nejlepší pánev zakrýt pokličkou, navlhčenou utěrkou nebo třeba plechem** na pečení a oheň tak udusit, případně použít hasicí přístroj s náplní určenou speciálně na jedlý tuk. **Před začátkem hašení je třeba vypnout přívod energie**.
Zábavní pyrotechnika
Lidé spojují oslavy nejen Silvestra a Nového roku, ale v posledních letech i vánočních svátků, s efekty zábavní pyrotechniky, jejíž používání má svá pravidla. **V některých obcích upravuje místo a čas používání zábavní pyrotechniky obecně závazná vyhláška.** Také **vypouštění lampionů štěstí je v některých městech a obcích zcela zakázáno**.

- Zábavní pyrotechnika **nepatří do rukou dětem**.
- Dodržujme vždy pokynů výrobce.
- Zábavní pyrotechniku **neodpalujme pod vlivem alkoholu nebo jiných omamných látek**.
- Pyrotechnické předměty **odpalujeme v dostatečné vzdálenosti od osob i zvířat**, abychom zamezili zraněním nebo případnému poškození sluchu.
- **Pro odpalování** různých pyrotechnických předmětů **zvolme volná prostranství**, neodpalujme je v uzavřených prostorech, v blízkosti aut a zástavby. I zbloudilá světlice může zapálit například obložení balkonu či jiné hořlavé materiály.

Hasičský záchranný sbor Libereckého kraje přeje klidný čas adventu a krásné vánoční svátky!
por. Mgr. Iva Michalíčková, *koordinátorka preventivně výchovné činnosti HZS Libereckého kraje*

KOMUNITNÍ CENTRUM

JEDNOTA BRATRSKÁ CHRASTAVA

Bezručova 503 – CHRASTAVA

Přednášky v Rodinném centru Domeček

V uplynulém měsíci jsme v Komunitním centru Bétel uspořádali pro veřejnost dvě přednášky. První byla s Jolanou Krásnou na téma „Vztahy mezi sourozenci“. Mluvilo se o vytváření vztahů dětí nejen podle pořadí jejich narození, ale také podle temperamentu. Jedním z úkolů rodičů je pomoci dětem naučit se vyrovnat se sami se sebou, ale také s ostatními lidmi. Rodina je v podstatě trenažér fungování v dospělém věku. Jak probíhal tento „trénink“ se odrazí na mezilidských vztazích, včetně partnerských. Ovšem svět není černobílý a tak jsme ovlivněni i jinými faktory, např. druhem a kombinací inteligence, kterých podle psychologů existuje více. Také zaznělo, jak důležité jsou některé metody řešení dětských sporů, které často používáme automaticky, ale mají přesah do dalšího utváření osobnosti, a to v pozitivním i negativním slova smyslu.

V druhé přednášce „Šikana – co mohu udělat já jako rodič“ nám ředitel společnosti Maják, o.p.s. Jan Molnár vysvětlil, co ještě šikana není a kdy ano. Také to, jaké změny v chování dětí mohou naznačit, že se naše dítě setkává s šikanou. Šikana probíhá skrytě před zraky dospělých, a proto je těžké ji odhalit. Po přednášce máme také přehled, na které instituce se můžeme obrátit v případě podezření na tuto agresi.

Děkujeme oběma přednášejícím za poutavé vyprávění. A také hostům za to, že přišli, pokládali zvídavé otázky a přispívali do diskusí svými zkušenostmi. Díky tomu odcházeli všichni obohacení o mnoho poznatků a podnětů.

Slávka Kasalová

Podzimní výlet Klubu Evergreen 55+ do muzea

Ve středu 16. listopadu navštívil klub EVERGREEN 55+, který spolupracuje s organizací Přístavu 3V, Muzeum Českého ráje v Turnově. Sešlo se nás 16 a muzeum nás příjemně překvapilo. Čekalo na nás několik pater různých expozic. Začali jsme odshora výstavou současného umění a postupovali dolů. V dalších patrech nás čekaly expozice z prehistorie Českého ráje, archeologických vykopávek a také lidové architektury a kultury. Zaujaly nás osobnosti turnovska, ale i expozice o drahých kamenech a jejich zpracovávání, či šperkařské výrobky. Neotřelá byla výstava „luminiscence“ ve sklepeních muzea a také expozice horolezectví s názornými ukázkami.

Po návštěvě muzea jsme prošli historickým centrem města a jako sladkou tečku navštívili místní cukrárny. Návštěvu muzea mohu vřele doporučit.

Jiří Helis

Tajemné sovy v Domově sv. Vavřince v Chrastavě

V úterý 12. 11. 2019 proběhla v Domově sv. Vavřince Chrastava atraktivní přednáška Tajemné sovy. Jednalo se o představení o sovách a se sovami. Program pořádalo pražské občanské sdružení Penthea pod vedením pana Kolomazníka, ornitologa, sokolníka, který v Praze provozuje také záchrannou stanici pro volně žijící zvířectvo.

Představení bylo otevřené i pro veřejnost, pozvání přijali chrastavští senioři. Díky pečlivě připravenému, interaktivnímu programu, poutavému vyprávění pana Kolomazníka i jeho vědomostním otázkám jsme měli možnost seznámit se se sovami žijícími na našem území. A nejen to, mohli jsme si je prohlédnout z blízka a dokonce si je pohladit, sova je totiž, na rozdíl od dravců, kontaktní zvíře. Viděli i slyšeli jsme puštíka, sýčka, sýce, sovu pálenou, sovu sněžnou, výra velkého, výrečka a další představitele těchto nočních ptáků. Dověděli jsme se o způsobu jejich života, technice lovu, jak vidí a slyší, čím se živí a proč jsou některé druhy v současnosti velmi ohrožené. Na závěr programu byl každý divák odměněn malým dárkem, obrázkem sovy dle vlastního výběru.

Po velmi pozitivní odezvě ze strany účastníků jsme se rozhodli využít nabídky sdružení Penthea na další programy a již nyní se těšíme na přednášku Příroda kolem nás, která proběhne 5. března 2020. A máme přislíbenou i mluvící straku!

Inzerce – soukromá a firemní

DĚKUJI touto cestou kamarádům z oddílu nohejbalu za hezkou oslavu a dárky k mému životnímu jubileu. Všem moc děkuji!

Zdeněk Matuškovič

Nabízím k dlouhodobému PRONÁJMU BYT 1+1 v Mostní ulici. Kontakt: 723 637 146

INZERCI v Chrastavských listech lze sjednat v kanceláři S-klubu.

Potěšte blízké knihou o chrastavské historii a pověstech

Pokud hledáte vhodný dárek pro sebe, pro své blízké či kamarády, můžete jim pod stromeček nadělit nové knihy s historickou tématikou, zaměřené na naše město Chrastavu. Autorem knih je badatel a patriot Ivan Vydra.

Volným pokračováním knihy o božích mukách a sochách s názvem „Boží muka a pomníky jako součást krajiny na Chrastavsku“ je kniha **„Není patník jako patník aneb známé i méně známé zajímavosti Chrastavska“ (**vyšla v prosinci 2018). Pokud vás zajímá účel zřízení a historie různých sloupků a patníčků na katastru města Chrastavy, na polích i v okolních lesích, pak vězte, že je kniha určena právě pro vás. Najdete v ní chrastavské nárožní kameny, mezníky panství, katastrální a geodetické body, mezníky městských lesů, kilometrovníky atd. Kniha je plnobarevná, fomátu A5, má 110 stran a obsahuje mnoho barevných ilustrací. Stojí 249,-Kč.

Nejen dětem je určena nová plnobarevná publikace „**Pověsti a příběhy z Chrastavy a okolí“** (vyšla v červnu 2019)**.** Najdete v ní pověsti, které se odehrály na Chrastavsku a v nejbližším okolí. Příběhy jsou doplněny o místopis, fotografie z míst dějiště pověstí a o řadu zajímavostí. Vyšly dvě verze – se stejným obsahem – formát A4 má velká písmena, aby se dětem dobře četla (cena 149,-Kč), formát A5 je kapesní a stojí 119,-Kč.

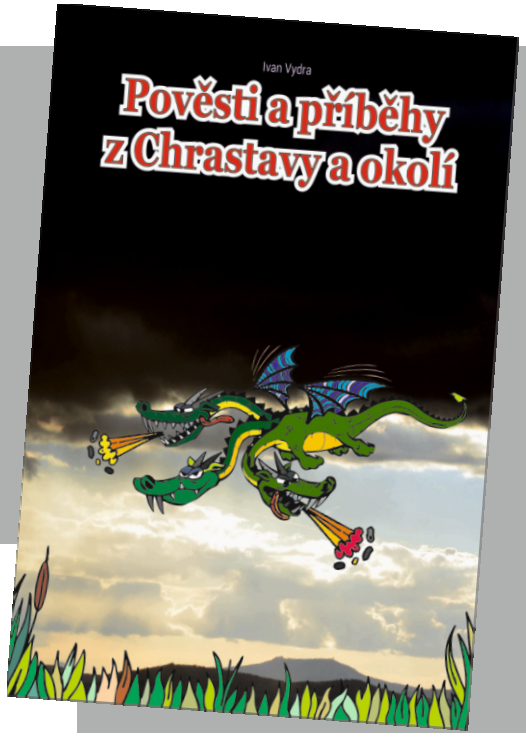

Obě publikace jsou k dostání v chrastavském informačním centru na náměstí 1. máje nebo ve firmě RECo design s.r.o. (telefon 603 260 778) ve Vítkovské ulici, kde lze případně získat i podpis či věnování autora. Příjemnou četbu přeje Ivan Vydra.

Fotogalerie – křest Chrastavského kalendáře 2020

Městská knihovna
11. 11. 2019

Poslední rozloučení nemusí být nutně smutné...

Zdeněk Šulc, 2009

Kdo byl Zdeněk Šulc a co dělal, všichni víme... Vždycky chtěl mít pohřeb u Führicha, ten dům si zamiloval, něco se v něm s mámou namakali... scénář svého pohřbu měl napsaný. Vybral si i muziku, v jeho věku ji i vypálil na CD... Chtěl, aby bylo hezké počasí a vše chtěl mít pojato jako gardenparty. Osud tomu tak chtěl a zemřel v březnu, předpověď počasí naštěstí byla příznivá, a tak jsem neotálel – táta měl napsaný i text parte, včetně verše, tak jsem zavolal pohřební

Zdeněk Šulc, 2009

Zdeněk Šulc, 2009

službě. Pán přijel a já mu pouze předal co táta chtěl. Urnu... Ježíš, to ještě nebude zpopelněný, vždyť to je za 4 dny... Říkám mu: neva, urnu si zatím půjčíme. On na to: ale co když se do ní někdo bude chtít podívat? Já na to: Kdo by se dívat? ...co když ji někdo bude chtít potěžkat? ...neva, vycpeme... nesmíte mi ji ale poškodit... nepoškodíme... takže vše ok.

U Führichova domu jsme vyzdobili zahradu, na prádelních šňůrách visely fotografie z tatínkova života, respektive z akcí, které pro Chrastavu dělal... objednali jsme 50 věnečků a rakviček, donesli jsme veškerý alkohol, který byl u něj doma v baru, k tomu zakoupili nějaké párky a mejdan na rozloučenou mohl začít. Lidé přicházeli, byla jich plná zahrada, táta jim zpíval, pak starosta přijal výzvu a promluvil, zazněla závěrečná Nohavicova Převez mě přítelí na druhý břeh a vzpomínalo se do vypití a vyjedení.
Inu mejdan dle jeho představ.
Táta miloval a vyprávěl fóry na každém kroku, v tom byl nepřekonatelný. Třeba ten, jak je Sára na smrtelném loži a prosí manžela: „Khon, slib mi, že až umřu, že půjdeš za rakví s mojí matkou."
„Tak dobře, Sára, já ti to slibuju, ale upozorňuju tě, že budu mít zkaženej celej den."
Arnolt

Jak jsem budoval pohraničí

Vyprávění pana Václava Šedy z léta 2019, kdy mu bylo krásných 99 let, bez kosmetických úprav, jeho lidovou mluvou

Tak, narodil jsem se 9. 5. 1920... to se mi podařilo... v Pardubičkách. Dnes jsou připojené k Pardubicím. V občance mám Pardubice, v rodném listě ještě Pardubičky. Po základní škole jsem šel na gympl, reálné gymnázium musím říct, protože mimo toho běžného gymnaziálního vyučování tam byly i základní věci z průmyslovky v takovém zjednodušeném měřítku, proto to bylo reálné gymnázium. Tak to jsem absolvoval roku 1939, ve „správném čase"... byla to tenkrát lehká maturita, poněvadž tady už byli Němci, takže kantoři na to brali ohled, tak ta tedy dopadla dobře. Situace tehdy byla úplně příšerná, v tom roce ukončil... co se dělo... nemáte ponětí. Já jsem pak ještě udělal obchodní akademii... bylo možné pro maturanty udělat si jednoroční akademii obchodní, to jsem jezdil do Chocně, pár v Pardubicích už to bylo plný. Dozvlnil jsem si takhle to vzdělání, protože když tam byli Němci, tak člověk koukal, aby s nima nemusel nijak spolupracovat. Prostě studovat pořád, dokavad to jde, no. Samozřejmě dál na vysokou už to pak nešlo, to zlikvidovali, pár kluků postříleli a bylo to...

Už jsem pak musel do práce, „konečně"... Tak jsem šel na magistrát pardubickej, tam mě raz dva vzali, a pracoval jsem tam jako zaměstnanec magistrátu. Pyní bylo, že jsem vydával potravinové lístky, na to nás právě maturanty brali. To jsem dělal asi rok přibližně, a pak jsem přešel na pracovní úřad. Ten souvisel s tím magistrátem nebo s okresem vlastně. Tak tam jsem vydržel do konce války... A měl jsem kamarádu, kterej se vystěhoval v rámci okupace pohraničí do Pardubic z Liberce. S ním jsem se seznámil, a byli jsme kamarádi dva... dost se dá říct tovaryšství... a ten čekal samozřejmě jen na konec války, aby se mohl vrátit do Liberce. Čili já jsem šel s ním. Šli jsme do Liberce, tenkrát to byla taková zvláštní akce, dneska když to řeknu, tak se mi každej směje – budovat pohraničí. Tady nikdo nebyl, tak jsme šli, dva kluci, budovat pohraničí. Šli jsme na okresní úřad v Liberci, ten zjistil, že v Chrastavě je pobočka pracovního úřadu, takže raz dva jsem byl vedoucí této pobočky a na té pobočce jsem byl možná tři nebo čtyři roky. Byla tenkrát v budově soudu. Vydávali jsme občanské průkazy, jinak ta funkce pracovního úřadu byla stejná, jako dneska. Taky jsme vydávali rodná čísla, který platí dodnes. To číslíčko za narozením, tenkrát trojmístný, tak to jsem vydával já – tady v Chrastavě. Takže já mám třeba speciální trojčíslí a sice 099. A manželka měla 098, no. To jen tak na okraj. No, a potom z toho pracovního úřadu, když se to zrušilo, ten pracák tady, že už ta pobočka nebyla potřeba, tak jsem šel na okres v Liberci.

Bohužel jsem udělal jednu volovinu, že jsem dostal barák v Chrastavě a přestal jsem hledat barák v Liberci. Pak se začal zřizovat krajský úřad v Liberci a já jsem přestoupil tam, takže moje poslední pracoviště ve státní službě byl krajský úřad Liberec. To jsem udělal další bibosť, že jsem s tím krajským úřadem rozvázal pracovní poměr, což byla ohromná chyba, a šel jsem dělat do Totexu tady v Chrastavě. Říkal jsem, nebudu jezdit autobusem a kdesi cosi... což byla záminka ubohá... mohl jsem tam klidně jezdit dál, no stalo se to.

Mám dojem, že to byl rok šedesát osum, když jsem přešel do Totexu. To mi bylo nějakých 48. Takže z úředníka jsem se stal plánovačem. Dělal jsem plánovače na dílně a potom později jsem byl prostě technický zaměstnanec. V Totexu jsem si ještě dodělal dva roky průmyslovky, tím jsem se stal platný člen toho souboru zaměstnanců Totexu, kterej pak přešel na Elitex. Vytvořili tehdy soubor závodů vyrábějících textilní stroje, nejen Totex i ty další a Elitex byl soubor těchto závodů kraje Liberec. Jinak ten Elitex spolupracoval s Výzkumným ústavem textilním v Liberci. S ním jsme spolupracovali na plný pecky... já například jsem asi tak po pěti letech byl pověřen dělat zlepšovací návrhy, patenty týkající se naší výroby – zpracovával jsem cizí patenty, hlavně ty v německé řeči... jednak to byla pomůcka pro konstruktéry, a jednak to bylo, aby se neporušovaly ty patenty, pokud byly platné i u nás. V tom oboru zlepšovacích návrhů jsem se vypracoval tak dalece, že jsem jezdil do Polska, byl jsem ve Lwowě na nějakém textilním středisku a byl jsem v Karl Marx Stadtu v rámci toho zlepšovatelství... Prostě, šlo mi to, fungovalo to dobře, čili jsem shánel jednak podněty z těch cizích středisek a předával svý zkušenosti, a přijímal ty zkušenosti jejich. Pokud jde o ty

Vánoční provoz Městského úřadu Chrastava

Otevírací doba a provoz Městského úřadu Chrastava v době vánočních svátků a na Nový rok (období 23. 12. – 31. 12. 2019)

VÁNOČNÍ PROVOZ MĚSTSKÉHO ÚŘADU

Otevírací doba a provoz je zajištěn následovně:

Pondělí	**23. 12. 2019**	**- pro veřejnost otevřeno od 8:00 do 12:00 hodin**
Úterý až čtvrtek	**Vánoční svátky**	
Pátek	**27. 12. 2019**	**- pro veřejnost zavřeno**
Pondělí	**30. 12. 2019**	**- pro veřejnost otevřeno od 8:00 do 12:00 hodin**
Úterý	**31. 12. 2019**	**- pro veřejnost zavřeno**

Po celou dobu bude chod úřadu zajištěn omezeným počtem zaměstnanců, a proto prosíme občany o trpělivost při vyřizování svých záležitostí.

Děkujeme za pochopení.

Ing. Miroslav Chvála
tajemník

VÁNOČNÍ PROVOZ HŘBITOVA

Hřbitov otevřen každý den od 8:00 do 17:00 hodin. Od soboty 21. 12. 2019 do čtvrtka 26. 12. 2019 otevřen do 20:00 hodin.

Úřední hodiny správce:

Od úterý 24. 12. 2019 do pátku 27. 12. 2019		**---**
Sobota	**28. 12. 2019**	**od 8:00 do 9:30 hodin**
Pondělí	**30. 12. 2019**	**od 8:00 do 11:00 hodin**
Od úterý 31. 12. 2019 do středy 1. 1. 2020		**---**

VÁNOČNÍ PROVOZ SBĚRNÉHO DVORA

Sobota	**21. 12. 2019**	**od 9:00 do 12:00 hodin**
Pondělí	**23. 12. 2019**	**od 12:00 do 16:00 hodin**
Od úterý 24. 12. 2019 do čtvrtka 26. 12. 2019		**zavřeno**
Pátek	**27. 12. 2019**	**od 8:00 do 12:00 hodin**
Sobota	**28. 12. 2019**	**od 9:00 do 12:00 hodin**
Pondělí	**30. 12. 2019**	**od 12:00 do 16:00 hodin**
Od úterý 31. 12. 2019 do středy 1. 1. 2020		**zavřeno**

VÁNOČNÍ PROVOZ INFOCENTRA

Pondělí	**23. 12. 2019**	**od 9:00 do 14:00 hodin**
Pátek	**27. 12. 2019**	**zavřeno**
Pondělí	**30. 12. 2019**	**od 9:00 do 14:00 hodin**
Úterý	**31. 12. 2019**	**zavřeno**

VÁNOČNÍ PROVOZ KNIHOVNY

Od pondělí 23. 12. 2019 do pátku 3. 1. 2020	**zavřeno**

Celoroční plnobarevná INZERCE Chrastavských listů

PŘÍSPĚVKY DO CHRASTAVSKÝCH LISTŮ

Příspěvky do Chrastavských listů předávejte písemně či osobně na adrese: **Společenský klub, Turpišova 407, 463 31 Chrastava** nebo **Městský úřad, nám. 1. máje 1, 463 31 Chrastava** případně e-mailem na adresu: **listy@chrastava.cz.**
Uzávěrka Chrastavských listů je vždy 22. den v měsíci.
Na jiný způsob předání příspěvků a inzerce nebude brán zřetel!

CENÍK INZERCE V CHRASTAVSKÝCH LISTECH

Řádková inzerce pro občany	ZDARMA
Plošná inzerce - místní podnikatelé	6,-Kč/cm² vč. DPH
Plošná inzerce - ostatní	8,-Kč/cm² vč. DPH

Inzerce je černobílá a uvnitř vydání. Barevná inzerce se sjednává na celý rok dopředu a její uzávěrka na rok 2020 bude 16. 11. 2019.
Bližší informace získáte v kanceláři Společenského klubu.

Radio Contact FM 101,4
Zprávy z Chrastavy a okolí

CZECHPOINT
VÝPIS Z KATASTRU NEMOVITOSTÍ
VÝPIS Z OBCHODNÍHO REJTŘÍKU
VÝPIS Z REJSTŘÍKU ŽIVNOSTENSKÉHO
VÝPIS Z EVIDENCE REJSTŘÍKU TRESTŮ
MĚSTSKÝ ÚŘAD V CHRASTAVĚ

DŮLEŽITÁ TELEFONNÍ ČÍSLA

POLICIE 158
150
155
INTEGROVANÝ ZÁCHRANNÝ SYSTÉM 112

AUTODOPRAVA
Hradecký & Hradecký
-stěhování bytů a kanceláří
-zavážení obchodů zbožím
-odvoz zboží zákazníkům
Tel.: 603 830 318 - 737 360 167
Liberecká 13
463 31 CHrastava
www.autodoprava-hradecky.kvalitne.cz

EFFEM
EFFEM BV, s. r. o.
strategické plánování, dotační politika, projekty, studie proveditelnosti, procesy, ISO, marketing, školení, design, tlumočení
Ing. Barbara Vítková
Jednatelka a ředitelka společnosti
GSM: +420 724 326 684
E-mail: vitkova@effem.cz
Web: www.effem.cz

VÝROBCE REKLAM
grafické studio TISKÁRNA
reklamní štíty a tabule / infosystémy / bannery
vizualizace / **velkoplošný** digitální tisk / polep aut
tisk / letáky / brožury a knihy / vizitky / plakáty
hrnky s potiskem od 1ks / fotoplátna / polštáře
Vítkovská 468 – CHRASTAVA
tel.: 603 260 778 www.recodesign.cz
vše od vizitky po billboard

KUCHYNĚ
kuchyně
skříně
doplňky
zakázková výroba nábytku
mk CHRASTAVA
www.kuchynemk.cz tel.: 603 272 837

POHŘEBNÍ SLUŽBA
Rolf Bartosch
Jižní 114 - Hrádek nad Nisou
e-mail: rolf@bartosch.cz
www.bartosch.cz
tel.: 485 140 114, 776 137 174
Stálá služba 24 hodin denně!

ADV computers
Vysokorychlostní internet
www.adv.cz 480 000 000
PŘIPOJENÍ K INTERNETU
již od 250,-Kč za měsíc!
DODÁVKY HW a SW
internet | telefon | počítače
Dr. M.Horákové 44 / LIBEREC / info@adv.cz

Photo Atelier
Jana Zahurancová
Náměstí 1.máje č.p.251
CHRASTAVA
FOTOGRAFOVÁNÍ
průkazové/ateliérové/rodinné
foto/akce/svatby
a veškeré služby a produkty
s tím související
jana.zahurancova@seznam.cz
www.jana-foto.cz
tel. 603 162 803

PROCHELEKTRO s.r.o.
MONTÁŽE • REVIZE • OPRAVY
ELEKTROINSTALACE PRO RD
A PRŮMYSLOVÉ OBJEKTY
REVIZE OBJEKTŮ A ELEKTROSPOTŘEBIČŮ
ZABEZPEČOVACÍ ZAŘÍZENÍ
HROMOSVODY
tel.: 602 274 283
www.prochelektro.cz

Modeláž nehtů - gelové nehty
Modeláž nehtů na nohách
Parfínový zábal
Pedikúra
Manikúra P-shine
(Nová japonská technika, která prokrví a zregeneruje přírodní nehty)
Helena Hrušková - Vítkovská 289 - Chrastava
728 887 796

ZEMNÍ PRÁCE
- TERÉNNÍ ÚPRAVY
- DOVOZ SYPKÝCH HMOT
- PRODEJ ŠTĚRKU A PÍSKU
- BOURÁNÍ HYDRAULICKÝM KLADIVEM
- VYVÁŽENÍ SEPTIKŮ
- ÚKLID SNĚHU
- KONTEJNERY

tel.:776 38 28 26

CoProSys Liberec
telekomunikační operátor
a dodavatel telekomunikačních služeb
- internet 2 - 100 Mbps
- telefon
- televize
- prodej HW a SW
- kamerové systémy

www.coprosys-lvi.cz
Coprosys-LVI s.r.o. - Hanychovská 169/43, 460 10 Liberec 3
e-mail: obchod@coprosys-lvi.cz tel.: 488 888 888

elektronova
1990 – 2019
termokamera
revize hromo a elektro
energetika staveb / elektroenergetika
hledání poruch na kabelech
vytýčování el. sítí
tel.: 777 337 994
elektronova@volny.cz

CAVAVERA
cestovní agentura
ZÁJEZDY PRO VÁS
poznávací
pobytové
na objednávku
NOVÉ SÍDLO: Loudátova 269 – CHRASTAVA
cavavera@email.cz – tel.: 725 985 020

Chrastavské listy 1990 – 2019
měsíční zpravodaj městského úřadu v Chrastavě

Redakce: Bc.P.Urban, Ing.V.Loučka, L.Junková Adresa: MěÚ Chrastava, náměstí 1. máje 1, 463 31 Chrastava
Vydavatel: Městský úřad v Chrastavě Evidováno pod č.j. MK ČR E11792 Uzávěrka příspěvků je vždy 22. den v měsíci.
Redakce nezodpovídá za pravdivost inzerátů a nenese žádnou odpovědnost za příspěvky občanů.
DTP a tisk: RECo design s.r.o. Chrastava Náklad: 400 ks Internetová verze na www.chrastava.cz Cena: 15,-Kč

PARTNERSKÁ MĚSTA CHRASTAVY
Eichstätt Lwówek Śląski