Chrastavské listy

7-8
2019

Měsíční zpravodaj Městského úřadu v Chrastavě

internet: www.chrastava.cz | e-mail: listy@chrastava.cz | Ročník 29 | Cena: 15,-Kč

Chrastavské slavnosti 2019

První celý červnový víkend patří, již tradičně, Chrastavským slavnostem. Ani letos tomu nebylo jinak. V termínu od 7. do 9. června proběhl již 24. ročník.
Program byl bohatý a každý si mohl vybrat to, co je mu blízké. Na hlavním podiu se během všech dnů vystřídala řada kapel a zpěváků. V pátek písničkář POKÁČ, Argema, AC/DC czech revival a Vaťák. V sobotu místní pěvecký sbor Jiřičky, country kapela Nonstop, Barrage, Meredith Hunter, The RockSet a Joe Satriani. Hlavními hvězdami sobotního programu byly Věra Martinová s kapelou a Hana Zagorová a Boom Band Jiřího Dvořáka. Nedělní program byl klidnějšího rázu. Vystoupila Chrastavská hudební škola, dechová kapela Jablonečanka a romská zpěvačka Rita Beňáková.
Program slavností nejsou ale jen kapely na hlavním podiu. Bohatý je také doprovodný program. Připraveny byly pohádky pro děti, loutková dílna, soutěže, sportovní aktivity a ukázky a exhibice všeho druhu. Celý třídenní maraton končí v neděli divadelním představením v podání místního Divadelního spolku. Návštěvníci měli také možnost bezplatně navštívit všechna chrastavská muzea a galerie.
Pomyslným vrcholem slavností je půlnoční ohňostroj.
Pokud jste vhodili slosovatelný kupon do losovací urny před podiem, mohli jste vyhrát hodnotné ceny. Čísla kuponů, které vyhrály jsou zde: 41 139 165 166 173 192 200 214 255 382 384 398 477 478 520 627 655 684 753 847 884.
Ceny si můžete vyzvednout do 12. července v Infocentru.
Velké dík patří všem, kteří se na akci podíleli.

Bc. Pavel Urban,
hlavní koordinátor Chrastavských slavností 2019

Z obsahu dnešního vydání

Škola i hřiště ve Školní ulici jsou před dokončením
–
Festival LÉTO 2019 v sobotu 17. srpna 2019
–
Program kina na červenec
–
Sportovní zpravodajství
–
V galerii je nová výstava: Svět z korálků

Přílohy:
ŠKOLNÍK, KRAJ

MĚSTSKÁ POLICIE CHRASTAVA
603 941 561 | 603 347 676

Fotogalerie – Chrastavské slavnosti 2019

Okénko starosty

Škola ve Školní před dokončením

V úterý 4. června jsem se byl podívat v rekonstruované budově školy ve Školní ulici. Práce jsou již před samotným dokončením a již dnes je vidět, že škola bude velmi pěkná a děti se mají se začátkem školního roku na co těšit.

Chrastava dne 04.06.2019 *Michael Canov, starosta města*

Nové hřiště u školy ve Školní před dokončením

Zcela nezávisle na rekonstrukci budovy školy ve Školní probíhá výstavba nového hřiště resp. hřišť. Jak jsem se osobně v úterý dne 4. 6. přesvědčil, školáci se mají po prázdninách opravdu na co těšit.

Chrastava 04.06.2019 *Michael Canov*

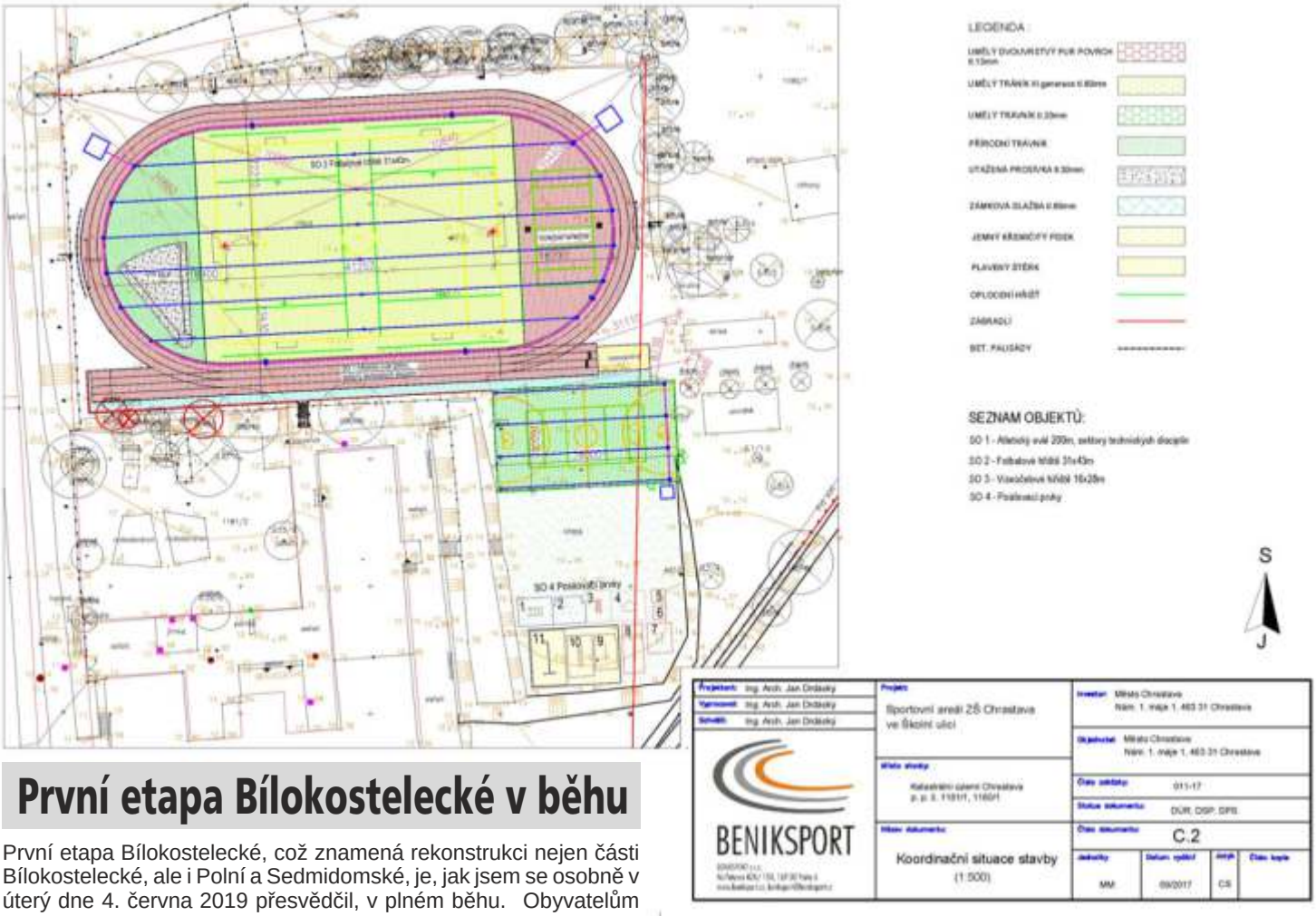

První etapa Bílokostelecké v běhu

První etapa Bílokostelecké, což znamená rekonstrukci nejen části Bílokostelecké, ale i Polní a Sedmidomské, je, jak jsem se osobně v úterý dne 4. června 2019 přesvědčil, v plném běhu. Obyvatelům přináší dočasné omezení, ale věřím, že výsledek bude stát za to.

Chrastava dne 04.06.2019 *Michael Canov, starosta*

Amper Market s Chrastavou pravomocně prohrál

Měla to ale smůlu společnost Amper Market a.s. Dělala v roce 2015 dodavatele obchodníku s elektřinou EPK Trade s.r.o. a ten jí přestal platit. A tak začal Amper Market v prosinci 2015 bombardovat stovky obcí a jejich příspěvkových organizací vyhrůžkami, že je jako dodavatel odpojí od elektrické energie, pokud se k nim do osmi dnů nepřehlásí. A to včetně těch, kterým obchodníka nedělal EPK Trade s.r.o., ale Energie pod kontrolou o.p.s., jako např. Město Chrastava, které za dodané energie Energii pod kontrolou za prosinec 2015 řádně zaplatilo. Mnoho obcí kapitulovalo a raději Amper Marketu zaplatilo podruhé. Jiné se však bránily, mezi nimi i Město Chrastava, které veškeré vyhrůžky Amper Marketu odmítlo a ten na ně před dvěma lety podal žalobu.

Stručná rekapitulace: V polovině srpna 2016 nám oznámila společnost Amper Market a.s., že nás v prosinci 2015 (bez našeho vědomí) zachraňovala a energii nám napřímo dodávala a že žádá z titulu nepřikázaného jednatelství dle § 3007 a 3009 občanského zákoníku za toto úhradu (asi jako kdyby Vám někdo bez vašeho vědomí natož souhlasu vnikl do bytu, umyl Vám nádobí a žádal za to zaplatit). To jsme odmítli. Amper Market nás zažaloval u soudu, ale okresní soud žalobu odmítl. Amper Market podal odvolání ke krajskému soudu, ale krajský soud potvrdil rozhodnutí soudu okresního a žalobu zamítl. Krajský soud zdůraznil, že se Město Chrastava ničeho nedopustilo, řádně za prosinec 2015 zaplatilo Energii pod kontrolou o.p.s., a že Amper Market a.s. může své nároky uplatnit u EPK Trade s.r.o., nikoli u Města Chrastava.
Jsem velmi rád, že se Město Chrastava ubránilo agresivním praktikám advokátní kanceláře Doucha Šikola advokáti s.r.o., která zastupovala žalobce a opakovaně nám vyhrožovala již před podáním žaloby. A zároveň děkuji panu tajemníkovi Ing. Miroslavu Chválovi a vedoucímu finančnímu odboru panu Martinu Slukovi za účinnou pomoc při obhajobě Města.
Rozsudek Krajského soudu v Ústí nad Labem, pobočka Liberec je pravomocný, proti kterému není přípustné odvolání. Proti pravomocnému rozsudku ale ještě může podat žalobce mimořádný opravný prostředek, kterým je dovolání k Nejvyššímu soudu a to ve lhůtě dvou měsíců. Pokud tak učiní, nepochybuji o našem opětovném vítězství.

Chrastava 27.05.2019 *Michael Canov, starosta*

Krajský úřad popáté zrušil rozhodnutí o demolici Kováku

Odbor územního plánování a stavebního řádu Krajského úřadu Libereckého kraje jako odvolací orgán svým rozhodnutím ze dne 3. června 2019 již popáté zrušil rozhodnutí Odboru pro výstavbu a územní správu Městského úřadu v Chrastavě o demolici budovy č. p. 617 v Nádražní ulici tj. Kováku. Přesněji řečeno, potřetí zrušil třetí rozhodnutí o demolici, neboť předchozí dvě pravomocná rozhodnutí o třetím zrušení demolice zrušilo odvolacímu orgánu na podněty Města Chrastava Ministerstvo pro místní rozvoj.
Při tomto zrušení přišel odvolací orgán skutečně s přelomovou myšlenkou, že při možnosti zabití osoby pohybující se poblíž objektu vypadnutím okenní výplně či plynosifikátové vyzdívky o nic nejde, jedná se o pouhé konstrukční prvky, na takovou hrozbu se odstavec 1, písmeno a) § 129 stavebního zákona nevztahuje, vadila by pouze možnost zabití celou stavbou či její ucelenou částí (patrem či traktem), neboť pouze jich se zmíněný paragraf dle názoru odvolacího orgánu týká.
§ 129 (1) Stavební úřad nařídí odstranění stavby a) vlastníku stavby, která svým závadným stavem ohrožuje život nebo zdraví osob nebo zvířat, bezpečnost, životní prostředí anebo majetek třetích osob, a její vlastník přes rozhodnutí stavebního úřadu ve stanovené lhůtě neodstranil závadný stav stavby;
Proti třetímu rozhodnutí odvolacího orgánu KÚ LK o zrušení třetího rozhodnutí chrastavského stavebního úřadu na demolici Kováku podalo Město Chrastava dne 7. června datovou schránkou opět (celkově již třetí) podnět na Ministerstvo pro místní rozvoj k přezkumnému řízení pro nezákonnost vydaného rozhodnutí odvolacího orgánu.
Chrastava 7.6.2019 *Michael Canov, starosta města Chrastava*

Informace z radnice

Usnesení Rady města Chrastava ze dne 3. června 2019

Rada města na svém zasedání dne 3. června 2019 projednala a usnesla se takto:
- schválila
zřízení věcného břemene na pozemcích par. č. 1500, 1418/1, 492/3, 769/11, 1428/1, 766/11 a 767, vše v k. ú. Chrastava I, ve prospěch společnosti SVS a. s., jímž dojde k zajištění strpění umístění, zřízení a provozování stavby „LI 022 095 Chrastava, Střelecký Vrch - rekonstrukce vodovodu a kanalizace“
- schválila
zřízení věcného břemene na pozemcích par. č. 38/5, 42/1, 44/2, 53/1, 772/7 a 773/1, vše v k. ú. Dolní Chrastava, ve prospěch společnosti SVS a. s., jímž dojde k zajištění strpění umístění, zřízení a provozování stavby „Chrastava, ul. Pobřežní - kanalizace, na p.p.č. 772/2, č. stavby LI 022 083“, jejímiž investory jsou Mgr. Šimonka Radek, p. Bočková Martina, p. Sedláková Milada, manželé Čálkovi Petr a Simona, manželé Nesvadbovi Ondřej a Aneta DiS., zastoupeni na základě plné moci p. Bočkem Vítězslavem
- schválila
záměr pronajmout část pozemku par. č. st. 206/2 o výměře cca 15 m2 – zastavěná plocha a nádvoří, společný dvůr, v k. ú. Chrastava I za účelem umístění 2 stolků sloužících návštěvníkům Family Bistra, které je provozováno v přízemí budovy čp. 214
- schválila
záměr pronajmout část pozemku par. č. st. 206/2 o výměře cca 50 m2 – zastavěná plocha a nádvoří, společný dvůr, v k. ú. Chrastava I za účelem zřízení parkovacích míst k nově budovaným bytovým jednotkám v budově čp. 214
- schválila
návrh dodatku č. 1 k příkazní smlouvě s příkazcem: IBR Consulting s r.o., Sokolovská 352/215, 190 00 Praha 9, IČO: 25023446 na zajištění technického dozoru investora a koordinátora bezpečnosti a ochrany zdraví při práci při realizaci projektu „Modernizace budovy Základní školy Chrastava“
- schválila
návrh dohody o úhradě části nákladů na rekonstrukci komunikace a parkovacích míst na Střeleckém Vrchu s: GasNet, s. r. o., Klíšská 940/96, Klíše, 400 01 Ústí nad Labem, IČO: 27295567
- schválila
Dodatek č. 2 Smlouvy o vykonání přezkoumání hospodaření ze dne 6. 6. 2017 pro rok 2019 uzavřený mezi Městem Chrastava a Společností C.P.A. Audit, spol. s r.o., U Hájovny 1022, 460 01 Liberec 14, IČ 254 72 542
- schválila
na základě žádosti darovací smlouvu DR/13/2019 – finanční dar ve výši 5.000,- Kč pro Junák – český skaut, přístav Flotila Liberec, z. s., pobočný spolek, Kaplického 362, Liberec XXIII-Doubí, 463 12 Liberec, IČ: 467 48 725 na akci Víla Nisa
- schválila
na základě žádosti poskytnutí neinvestiční účelové dotace TJ Spartak Chrastava, spolek, Turpišova 292, 463 31 Chrastava, IČ 467 44 657, na pořádání nohejbalového turnaje pro hráče starší padesáti let, ve výši 3.000,- Kč

- projednala a doporučila ZM schválit
2. změnu rozpočtu a investičního plánu – rozpočtové opatření na rok 2019 dle ust. § 16 zákona č. 250/2000 Sb., o rozpočtových pravidlech územních rozpočtů, ve znění pozdějších předpisů
- schválila
jako orgán obce příslušný ke schválení organizačního řádu městského úřadu, podle ustanovení § 102 odst.2 písm. m) zákona č. 128/2000 Sb., o obcích ve znění pozdějších předpisů změnu č. 1 organizačního řádu
- projednala a doporučila ZM schválit
dohodu o uznání závazku k náhradě škody, včetně splátkového kalendáře s Agenturou regionálního rozvoje s.r.o., která takto uhradí Městu Chrastava prokazatelnou škodu ve výši 781.930,- Kč (odvod za porušení rozpočtové kázně) dle článku 2.5. smlouvy mezi ARR s.r.o. a městem Chrastava ze dne 28. 11. 2008 ve věci RTN – Terminál Chrastava.
- vzala na vědomí
podání kasační stížnosti Nejvyššímu správnímu soudu proti pravomocnému rozsudku Krajského soudu v Hradci Králové v dané věci s cílem zrušení odvodu popř. snížení výše odvodu za porušení rozpočtové kázně
- projednala a doporučila ZM schválit
zřízení „Fondu pro zlepšení vzhledu veřejného prostoru“ (Fond Fasáda) a schválení „Pravidel tvorby a čerpání prostředků tohoto fondu“
- projednala a schválila
Vyjádření města Chrastava k záměru „Pokračování těžby hnědouhelného ložiska Turów“ (dále jen Záměr) a dokumentaci vlivu záměru na životní prostředí (dále ŽP)
- schválila
záměr pronajmout část pozemku par. č. 1391/1 o výměře cca 16 m2 – ostatní plocha, v k. ú. Chrastava I, za účelem umístění předzahrádky k provozovně kavárny s rychlým občerstvením za podmínky provozování pouze po část kalendářního roku, a to od 1. 7. 2019 do 30. 9. 2019 a od 1. 4. 2020 do 30. 9. 2020, provozní doba musí být ukončena nejpozději ve 21:00 hodin.

Usnesení Rady města Chrastava č. 2019/9 dne 6. června 2019

Rada města na svém zasedání projednala a usnesla se takto:
- schválila
podání podnětu Ministerstvu pro místní rozvoj na zahájení přezkumného řízení zákonnosti pravomocného rozhodnutí Krajskému úřadu Libereckého kraje spisová značka OÚPSŘ 228/2016-330-rozh._3 ze dne 03.06.2019 (příloha č. 1 k originálu usnesení) a pověřila starostu města podáním tohoto podnětu

Z činnosti Městské policie Chrastava – květen 2019

Nahlášeno volné pobíhání zvířete (srny), podél rychlostní komunikace 1/13 ve směru Děčín na 12,5 km. Hlídka MP po příjezdu na místo zjistila, že se zde skutečně nachází srnec, který byl zjevně poraněný v oblasti končetin. Hlídka MP na místo přivolala myslivce z honitby Machnín a do jeho příjezdu zajišťovala, aby zvíře nevběhlo na komunikaci. Po příjezdu myslivce se podařilo ve spolupráci zvíře odchytit.
Řešení oznámení ohledně kamionů blokujících jeden jízdní pruh v ul. Školní. Hlídka MP po příjezdu na místo zjistila, že v ulici skutečně nachází notné množství kamionů, které je zapříčiněno výměnou asfaltového povrchu v areálu spol. Benteler, tudíž prostor pro kamionovou dopravu v samotném areálu byl značně omezen. Bohužel toto vedlo také k tomu, že již najeté kamiony ul. Školní nebylo možné z místa vykázat, neboť vzhledem k parametrům vozovky a nastalé situaci by toto nebylo proveditelné.
Přijato tel. oznámení od RZS Liberec ohledně osoby v bezvědomí, která se má nacházet v ul. Vítkovská Chrastava. Na místě byla nalezena žena, která se dožadovala pomoci. Na místo se dostavil i její syn. Společně bylo zajištěno, aby se žena nepohybovala a vyčkala příjezdu RZS Liberec, která na místo v zápětí přijela a ženu převzala k ošetření.
Řešení tel. oznámení ohledně uhynulé srny v ul. Liberecká u rybníku Oko. Hlídka MP zajisti odklizení uhynulého zvířete prostřednictvím mysliveckého sdružení.
Nahlášení přestupku rušení nočního klidu na katastru města Chrastava. Přestupek byl vyřešen dle zákona.
Na základě oznámení dopadení pachatele krádeže, který pronesl zboží pokladnou v prodejně Kik Chrastava. Pachatel cizí národnosti byl hlídkou MP dopaden v blízkosti vlakového nádraží Chrastava a odcizené věci měl u sebe. Přestupek vyřešen dle zákona. Odcizené zboží bylo hlídkou MP vráceno do prodejny zpět.
Opakované kontroly stavu vodních toků vizuálně a pomocí portálu ČHMÚ, během ranní služby nebyl dosažen 1.stupeň povodňové aktivity.
Opakované kontroly volebních místností při konání voleb do evropského parlamentu na katastru města Chrastava a Stráž nad Nisou.
Na základě oznámení řešení přestupku krádeže zboží v prodejně Penny Chrastava. Jelikož pachatel krádeže nebyl na místě schopen prokázat svoji totožnost byl předveden na OO PČR Chrastava k ztotožnění. Přestupek byl vyřešen dle zákona.
Opakované výjezdy a kontrola objektů na základě signálu z PCO
Řešení vstupu dětí ze základní školy Chrastava do bývalé ubytovny Kovák v ul. Nádražní. Dle slov oznamovatele je ubytovna volně přístupná ze zadní strany budovy a není zabezpečena proti vstupu nepovolaných osob a hrozí zde ohrožení života, zdraví dětí a to z důvodu, že se tato ubytovna nachází v těsné blízkosti ZŠ. Hlídka po příjezdu na místo zjisti, že oznámení se zakládá na pravdě a byla zde pořízena fotodokumentace. Dne 31.5.2019 se dostavila hlídka MP do ZŠ, kde byly děti poučeny, jaké nebezpečí jim při vstupu do ubytovny Kovák hrozí a zde ohrožen jejich život, zdraví a mohlo by dojít k vážnému úrazu. Dále je hlídka upozornila, že se jedná o soukromý majetek, nemají žádné právo do tohoto objektu chodit.
Spolupráce s RZS Liberec.

Spolupráce s OO PČR Chrastava

Ve spolupráci s OO PČR Chrastava, vykázání osoby, která napadala majitele bytu.
Spolupráce s OOP Chrastava při šetření údajného napadení, které bylo přijato PČR. Hlídka MP společně s hlídkou PČR přijela na místo, kde byl přítomen oznamovatel, který na dotaz hlídky PČR – jak k napadení došlo nebyl schopen srozumitelně odpovědět. Jelikož oznamovatel jevil známky silné podnapilosti byl hlídkou PČR vyzván k dechové zkoušce, kterou nebyl schopen úspěšně dokončit. Následně byla výše uvedená osoba poučena, aby si své zranění nechal ošetřit a dostavil se z lékařskou zprávou ve střízlivém stavu na OO PČR Chrastava.
Přijato oznámení ohledně muže, který měl v ul. Loudátova, Chrastava manipulovat se střelnou zbraní (pistole).Hlídka MP výše uvedenou osobu nalezla na náměstí 1.máje Chrastava a vyzvala ji aby předložila průkaz totožnosti. Muž se zbraní uvedl, že u sebe žádné doklady nemá, ale uvedl, kde bydlí a datum narození.Poté předložil plynovou pistoli, která měla uřezanou hlaveň. Hlídce MP sdělil, že zbraň jde prodat do zastavárny. Na místo byla následně

přivolána hlídka OO PČR Chrastava, která si událost převzala k došetření.
Asistence pro OO PČR Chrastava u dopravní nehody na křižovatce ul. Londýnská a Kateřinská v obci Stráž nad Nisou.
Řešení oznámení ohledně neznámé osoby, která seděla v odstaveném motor. vozidle v majetku autoservisu a pokoušela se z místa odjet. Po příjezdu hlídky na místo byl muž již zadržený pracovníky servisu z důvodu podezření ze spáchání trestného činu. Hlídka osobu vyzvala k předložení dokladu totožnosti ale tento muž hlídce sdělil, že u sebe žádný doklad nemá a že je cizí národnosti. Hlídka MP muže omezila na osobní svobodě a následně byly použity donucovací prostředky (pouta). MP Chrastava na místo přivolala hlídku OO PČR Chrastava, která po příjezdu na místo celou věc převzala k dalšímu šetření.
Spolupráce se službou kriminální policie a vyšetřování při domovní prohlídce. MP Chrastava na místě přítomna jako nezúčastněná osoba.
Odchyt toulavých zvířat v katastru obce: 1x, uhynulé zvíře: 1x
Kontrola okrajových částí města – Vítkov, Vysoká, Víska, Kolonka Andělská Hora, Barandov, přehrada Luční, Opakované kontroly zahrádkářských kolonií.
Kontroly dopravní situace v centru města a okolí a přilehlém okolí
Dohled nad dodržováním nočního klidu a veřejného pořádku v celém katastru obce Chrastava a Stráž nad Nisou
- v nočních hodinách spolupráce s OO PČR Chrastava při kontrole chatových oblastí, kontrole motorvých vozidel a jejich řidičů (kontroly na alkohol, drogy, odcizené RZ, odcizená motorová vozidla, osoby v pátrání).

Beseda pro děti ZŠ ve Stráži nad Nisou s Městskou policií a Policií ČR

Téměř každý má dnes doma mobilní telefon a internet. Tyto přístroje neslouží jen pro běžnou komunikaci mezi lidmi, ale často jsou také nástrojem šikany. Právě o tomto tématu byla na ZŠ ve Stráži nad.Nisou pro děti 8. a 9. třídy uspořádána beseda. Hrajete počítačové hry? Máte v nich svou přezdívku? Máte facebook? To byly první otázky, kterými str. Pavel Just a prap. Petr Jonáš děti přivítali. Bylo velice překvapivé, kolik dětí se přihlásilo. A právě tady kyberšikana začíná. Cílem této besedy bylo děti poučit o nebezpečí komunikace na internetu, kdy ani nevíte, s kým si ve skutečnosti píšete, s kým hrajete svou oblíbenou hru nebo komu pošlete své fotky. Děti se od policistů dozvěděly, jaké jsou projevy kyberšikany, jak tragicky může nakonec ubližování druhým dopadnout, podělily se s nimi o své zkušenosti a také se dozvěděly, kam se obrátit v případě, že by se něco podobného dělo právě jim. Beseda byla zakončena společnou diskuzí, při které se na konkrétní věci mohly děti přímo zeptat. Městská Policie Chrastava, jako již v minulosti v rámci prevence, bude v besedách s dětmi mateřských a základních škol pokračovat a to na další ožehavá témata současné doby.

Městská Policie Chrastava, Mojmír Boch

Zkoušky mladých cyklistů

Jako každý rok vrcholí snažení mladých cyklistů, které začalo již ve třetích třídách, závěrečnými zkouškami před bedlivým zrakem strážníků Městské policie Chrastava.
Ve čtvrtých třídách koncem školního roku probíhají závěrečné zkoušky na dopravním hřišti. Nejdříve se píší testy, kde se tolerují maximálně tři chybné odpovědi na dvacet otázek. Jen ti úspěšní jsou potom připuštěni k závěrečným jízdám. Při jízdách mohou žáci udělat také maximálně tři méně závažné chyby. Na závěr dostanou všichni úspěšní cyklisté, kteří překonali úskalí zkoušek, tolik vytoužený průkaz cyklisty.
Jízdy zručnosti se zúčastnili mimo chrastavských dětí i žáci základní školy z Bílého Kostela. Děti předvedly pod dohledem městské policie jízdu zručnosti, která se skládá ze znalosti dopravních značek a orientaci v dopravním provozu. Ne všechny křižovatky byly upraveny dopravním značením a děti tak musely pamatovat na přednost zprava. Až na pár maličkostí zvládly děti všechny překážky a úskalí.
Přejeme všem cyklistům mnoho bezpečně a příjemně najetých kilometrů v našich městech a obcích a hlavně v krásné krajině, která je obklopuje!

Městská Policie Chrastava, Mojmír Boch

Heslo: „Třiďte odpad, má to smysl!" stále platí

OSVĚDČENÍ O ÚSPOŘE EMISÍ

Město Chrastava

00262071

Úspora, kterou jste dosáhli představuje:

Emise CO_2 ekv.

240,222 tun

Úspora energie

5 939 234 MJ

2018

Děkujeme všem občanům města Chrastava, kteří třídí odpad. Díky vám naše město opět získalo osvědčení o úspoře emisí a nejen to.
V rámci spolupráce se společností EKO-KOM jsme za vytříděný odpad (plasty, papír, sklo, nápojové kartony) získali v roce 2018 celkem 441.215,50 Kč. Tato částka byla zpětně využita v odpadovém hospodářství na snížení záporného rozdílu mezi příjmy a výdaji na odstraňování odpadu. Oproti roku 2017 je obnos vyšší o více jak 77 tisíc Kč.
V roce 2018 bylo díky recyklaci a využití papíru, plastů, skla, kovů a nápojových kartonů v rámci tří-děného sběru a využití odpadů z obcí v systému EKO-KOM uspořeno 20,6 mil. GJ energie, tedy zhruba tolik, kolik v průměru spotřebuje za rok více než 316 tisíc domácností. V případě tolik diskutovaného globálního oteplování přispěl systém tříděného sběru a využití odpadu z obcí ke snížení emisí o 879 010 tun CO2 ekvivalentu.
Proto i nadále: Třiďme odpad, má to smysl!

Chrastava 12. 6. 2019

Šárka Spáčilová, DiS., referent odpadového hospodářství

Přijďte na koupaliště

Od soboty 1. 6. 2019 je pro návštěvníky opět otevřeno městské přírodní koupaliště ve Sportovní ulici. Z důvodu havarijního stavu byl ještě před zahájením provozu kompletně zrekonstruován plot do Sportovní ulice. Současně byla na koupališti provedena nezbytná údržba tak, aby bylo koupaliště opět připraveno na další sezónu.
Provozní doba bazénu zůstává nezměněna:
pondělí – neděle 10:00 – 19:00 hodin.
Areál, včetně hřiště pro beach volejbal, je otevřen do 20:00 hodin (od 20:00 hod. po dohodě se správcem).
Vstupné a ceny půjčovného:

- základní:	20,- Kč/den
- zlevněné (děti do 15 let, důchodci, osoby ZTP)	10,- Kč/den
- po 18:00 hodině jednotné vstupné	10,- Kč
- volejbalový kurt beach	20,-Kč/hodina
- míč na volejbal	5,-Kč/hodina
- sada na badminton (2 rakety + košík)	10,- Kč/hodina
- sada na stolní tenis (2 pálky + míček)	10,- Kč/hodina

Součástí areálu bude stejně jako v minulých letech občerstvení v restauraci „Na koupališti“, kde se současně prodávají vstupenky a půjčuje doplňkové vybavení, případně se zde domlouvá pronájem beach volejbalu.
Všichni jste zváni a těšíme se na Vaši návštěvu!

V Chrastavě dne 4. 6. 2019

Mgr. Jakub Dvořák, vedoucí ORM MěÚ Chrastava

Kultura – události, programy S-klubu a kina...

Křest knihy „Město Chrastava a jeho části“

V pondělí 17. června 2019 proběhl v átriu radnice křest výše uvedené knihy. Jedná se o cyklus fotografii průřezem čtyř ročních období v roce 2018.
Autorem publikace je pan Milan Holenda – profesionální fotograf, který s tímto nápadem přišel a rada města v roce 2017 odsouhlasila přípravu, tvorbu a konečnou výrobu této knihy.
Do konce roku 2017 probíhaly přípravy a pak se začalo fotit.
Nejhorší to bylo v zimě. Nafotit zimu se sněhem, když v posledních zimách skoro žádný nebyl, bylo vždy okamžitým rozhodnutím – sněží – tak honem, honem fotit co se dá, protože druhý den byl sníh již pryč. Ale zdařilo se.
Pan Holenda nafotil celkem cca 3500 fotografií, ze kterých se pak vybraly ty, které najdete v této knize.
Tato kniha je výjimečná v jedné věci – nejedná se o historii, ale je poctou našemu městu, našemu domovu.

Zita Václavíková

Kniha je k dostání v městském infocentru na náměstí 1. máje.

Závěrečná akademie žáků hudební školy Chrastava

Ve středu 19. června 2019 proběhla závěrečná akademie žáků chrastavské hudební školy. Tentokrát se akademie poprvé konala pod širým nebem, v atriu chrastavské radnice a měla nádech blížícího se léta. Akademií nás provedl Samuel Just a zazněly skladby na klavíry, kytaru, klávesy, dechové nástroje a také jedno pěvecké vystoupení. Žáci předvedli, co se za celý rok pod pohledem svých učitelů paní Jitky Fiedlerové, paní Heleny Kačenové a pana Miloslava Kotlára naučili a vystoupení se jim i přes přítomnou trému povedla.
Chrastavská hudební škola oslaví brzy své šedesáté narozeniny. Poprosila jsem paní Hanu Novákovou, absolventku naší školy, zda by nepřipojila pár řádků. Tentokrát navštívila akademii v roli posluchačky a hrdé babičky Áji, která se u nás učí hře na kytaru.
„ Jako každý rok s blížícím se koncem školního roku uspořádali žáci hudební školy závěrečnou akademii. Předvedli svým rodičům, učitelům a známým, že se celý rok hudbě pilně věnovali. Přesto, že dnešní mládež je v zajetí počítačů a IPhonů a jiných technických vymožeností, děti ukázaly, že je hra na hudební nástroje baví a věnují se jí rádi. Všichni se moc snažili a i velcí absolventi, u kterých by se předpokládalo, že vystoupení před rodiči pro ně už není, se vystoupení zhostili se ctí. Hudební podvečer v atriu městského úřadu byl velmi poetický a určitě posluchače potěšil.“

Přeji všem příjemné prožití léta a v září opět na viděnou.

Za lektory hudební školy *Helena Kačenová*

Oživení kostela Navštívení Panny Marie ve Vítkově

Ve dnech 12. – 13. července 2019 proběhne v kostele v Horním Vítkově malý festival s názevm KUKOKLI. Těšit se tak můžete na hudební program, autorská čtení, divadelní představení pro děti i dospělé, dílničky a v neposlední řadě na dobré jídlo a pití.
Festival organizují dvě studentky, které okolí velice zaujalo a kulturním progamem by rády místo opět oživily, zvýšily povědomí o zapomenutém kostele a podpořily tak probíhající opravy ojedinělé kulturní památky.
Festival začne v pátek ve 14h a zahrají zde kapely ze všech koutů republiky. Očekávat můžete mladé tvůrce jako jsou Oops, Aiko, The Wild Roots a další.
V sobotu dopoledne proběhne program pro děti, swingová tančírna a od 14h zahrají kapely D'Branx, Bára Zmeková, Vepřové Komety, Cold Cold Nights a Koně a prase.
Hudební vystoupení doplní doprovodný program v podobě autorských čtení a divadelních představení, které se odehrají venku v šapitó a tvořivé dílny na louce.
Obyvatelé Vítkova a děti do 12 let mají vstup zdarma, obyvatelé Chrastavy za polovinu od původní ceny tedy:
jednodenní vstup – studenti, důchodci: 90 Kč, dospělí: 110 Kč
dvoudenní vstup – studenti, důchodci: 125 Kč, dospělí: 150 Kč

Podrobné informace najdete na našich webových stránkách www.kukokli.cz nebo na facebooku pod názvem KUKOKLI.
Těšíme se na viděnou!
Akce je podpořena Libereckým krajem a městem Chrastava.

Společenský klub Chrastava Vás zve na koncert

„Když múzy zpívají“

JANA HERYÁNOVÁ RYKLOVÁ
zpěv

ZBYŇKA ŠOLCOVÁ
harfa

Koncert se uskuteční ve středu 31. července od 18.00 v atriu městského úřadu

Vstupné 50 Kč

Společenský klub Vás zve na hudební pořad

Pavlína Filipovská a Karel Bláha

Koncert se uskuteční v pondělí 19. srpna od 18.00 v atriu městského úřadu.

Vstupné 100 Kč

PŘÍMĚSTSKÝ TÁBOR 2019

5.8. - 9.8.

CIRKUS BUDE!

Cena 1.500 Kč zahrnuje:

* 5 DNÍ ORGANIZOVANÉHO PROGRAMU
* 5x OBĚD, SVAČINA (DOPOLEDNE I ODPOLEDNE)
* VSTUPY A DOPRAVA

Přijímáme 6 dětí od 5 let!!!

více na ww.chrastava.cz , urban@chrastava.cz , 482 312 231

DIGITÁLNÍ MĚSTSKÉ KINO CHRASTAVA

PROGRAM KINA

ČERVENEC 2019

Změna programu vyhrazena! Rezervace vstupenek: http://evstupenka.cz

Pondělí 8. července v 17:00 hodin – HRAJEME PRO DĚTI

TAJNÝ ŽIVOT MAZLÍČKŮ 2

– USA – rodinný – české znění – 86 minut – přístupný

Z prvního dílu Tajného života mazlíčků víme, co naši zvířecí kamarádi dělají, když nejsme doma. Jestli vás to vykolejilo, tak se připravte na další překvapení. V pokračování zjistíte, jak se vaši vícenozí miláčci vyrovnávají s velkými emocemi. A že to jsou často dramata!

Vstupné: 90 Kč, v předprodeji IC Chrastava 70 Kč

Pondělí 8. července ve 20:00 hodin

YESTERDAY

– Velká Británie – komedie/hudební – české titulky - 114 minut-přístupný

Ještě včera všichni znali Beatles. Dneska si ale jejich písničky pamatuje jediný člověk. Toho by měl využít. Dvě legendy britského filmu, oscarový režisér Danny Boyle a scenárista legendárních komedií Richard Curtis, spojili síly a natočili originální a hravou komedii o muzice a lásce.

Vstupné: 120 Kč, v předprodeji IC Chrastava 90 Kč

Pátek 12. července v 17:00 hodin – HRAJEME PRO DĚTI

WILLY A KOUZELNÁ PLANETA

– Francie – animovaný – 90 minut – přístupný

Malý Willy cestuje s rodiči vesmírem. Po nehodě vesmírné lodi se sám v záchranné kapsli dostává na neznámou,divokou planetu. Naštěstí má s sebou důležitého parťáka – robota Bucka. V cizím světě na ně číhá mnoho nástrah a objevů.

Vstupné: 100 Kč, v předprodeji IC Chrastava 90 Kč

Pátek 12. července v 19:00 hodin

SPIDER-MAN: DALEKO OD DOMOVA

– USA – dobrodružný – české znění – 130 minut – přístupný

Peter Parker se vrací ve snímku Spider-Man™: Daleko od domova, který je další kapitolou filmové série Spider-Man™: Homecoming! Náš dobrý soused a superhrdina se vydá se svými kamarády Nedem, MJ a ostatními na prázdniny do Evropy. Petrův plán nechat na pár týdnů superhrdinství a užívat si vezme brzy za své, neboť Spider-Manovi zkříží cestu agent Nick Fury.

Vstupné: 130 Kč

Pondělí 15. července v 17:00 hodin

PAVAROTTI

– USA/GB – dokument/biografie – české titulky – 114 minut - Přístupný od 12 let

Rozmáchlý i intimní filmový pohled na život, práci a osobu operní legendy Luciana Pavarottiho. Pavarotti přiblížil operu nejširšímu publiku, z chudého italského chlapce se stal v podstatě mezinárodní rockovou hvězdou. Jeho životní příběh, který emocemi, zvraty a velkolepostí sám o sobě připomíná operu, vypráví režisér Ron Howard, držitel Oscara za film Čistá duše.

Vstupné: 120 Kč

Pondělí 15. července v 19:00 hodin, Filmová přehlídka Vary ve vašem kině

DEVADESÁTKY

– USA – drama/komedie – české titulky – 85 minut - přístupný od 12 let

Kalifornské slunce, holky, mejdany, skejt a parta starších kluků, do které by hrozně rád zapadl. Tohle je prostě léto všech velkých poprvé, na které Stevie nikdy nezapomene. Tím spíš, že ho prožívá v polovině devadesátek.

Vstupné: 120 Kč

Pátek 19. července v 17:00 hodin – HRAJEME PRO DĚTI

LVÍ KRÁL

– USA – rodinný – 110 minut – přístupný

Snímek Lví král od studia Disney, jenž režíroval Jon Favreau (Kniha džunglí), se odehrává v africké savaně, kde se narodil budoucí panovník všeho živého. Malý lví princ Simba zbožňuje svého otce, lvího krále Mufasu, a připravuje se na svou budoucí vládu. Avšak ne všichni se z malého Simby radují.

Vstupné: 130 Kč, děti do 15 let – 110 Kč

Pátek 19. července v 19:00 hodin - Filmová přehlídka Vary ve vašem kině

DIEGO MARADONA

– Velká Británie – dokument, české titulky, 130 minut, přístupný od 12 let

Diego je usměvavý kluk z předměstí, který miluje fotbal a svou velkou rodinu. Díky obrovskému talentu plní sny sobě, svým blízkým i stovkám milionů fanoušků po celém světě. V Neapoli, kde by i ďábel potřeboval bodyguarda, se Diego stává Bohem. Fanatický obdiv a slávu je těžké ustát a Diego skrývá svou lidskou tvář čím dál víc pod masku Maradony.

Vstupné: 120 Kč

Pátek 26. července v 17:00 hodin - HRAJEME PRO DĚTI

BOB A BOBEK – KRÁLÍCI Z KLOBOUKU 2

– ČR – pásmo – 66 minut -přístupný

Veselé příběhy dvou oblíbených králíků, malého Bobka a většího Boba, kteří každé ráno vyrážejí z klobouku kouzelníka Pokustona za prací a dobrodružstvím.

Vstupné: 60 Kč

Pátek 26. července v 19:00 hodin - Filmová přehlídka Vary ve vašem kině

BÍLÝ BÍLÝ DEN

– Island – drama – české titulky - přístupný od 15 let

V odlehlém islandském městečku se bývalý policista vyrovnává s tragickým úmrtím své ženy. Smíření komplikuje zpráva, že jeho milovaná vedla ještě jiný, tajný život. Obrysy její minulosti vystupují z bílé mlhy jako okolní krajina. Byla mu nevěrná?

Vstupné: 120 Kč

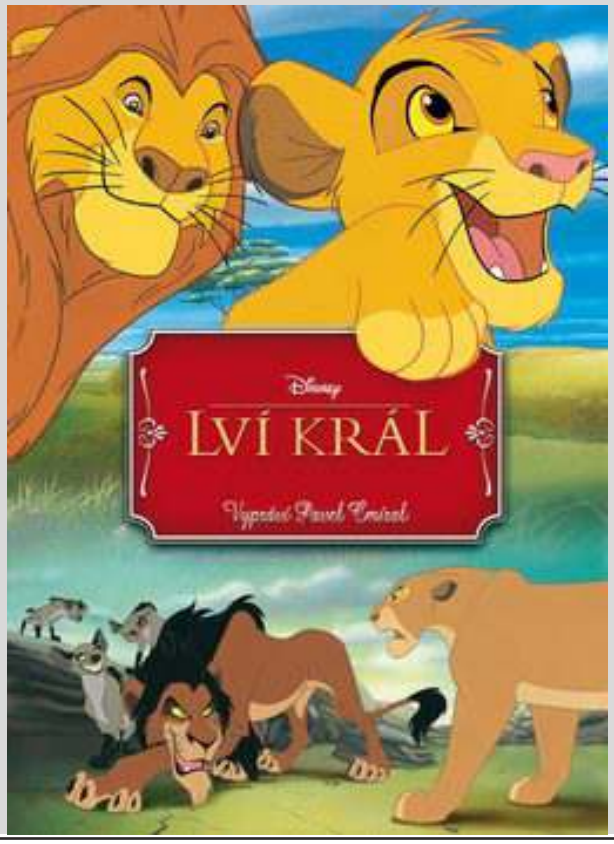

SVĚT Z KORÁLKŮ

výstava historických předmětů zdobených korálky
ze soukromé sbírky Ivana Vydry

27. 6. – 27. 8. 2019

Městské muzeum v Chrastavě

Vernisáž výstavy se uskuteční
ve čtvrtek 27. 6. 2019 v 16 hodin.
Bližší informace na plakátech
a v Informačním centru.

MĚSTO CHRASTAVA A SDH CHRASTAVA
POŘÁDAJÍ
V SVATOVAVŘINECKOU POUŤ
10.8. - 11.8.
LOUKA ZA HASIČSKOU ZBROJNICÍ

ATRAKCE
POUŤOVÝ JARMARK
HUDEBNÍ PRODUKCE
od 19.00 POUŤOVÁ ZÁBAVA
Výstava drobného zvířectva

Údolská pouť

Kryštofovo Údolí
jíž od roku 1962

27. - 28. července 2019

Srdečně Vás zveme na Údolskou pouť, kde na Vás čeká řemeslný jarmark s ukázkami tradičních způsobů výroby, staročeské pochoutky a spousta zábavy pro malé i velké.

Během bohatého kulturního programu pro Vás vystoupí
DIVADLO ULIČNÍK - pohádky pro děti
JIZERA - taneční soubor
OLD STARS - dixieland kapela
CIMBÁLOVÁ MUZIKA Bohuslava Eliáše
MEREDITH HUNTER
LESSYHO WOHEŇ
a další .....

Více na www.krystofovoudoli.cz

NEJÚSPĚŠNĚJŠÍ SPORTOVEC CHRASTAVY
2018–2019

Vyhlášení ankety SPORTOVEC CHRASTAVY 2018 / 2019

!!! VÝZVA SPORTOVCŮM – NOMINACE !!!
Vážení sportovní přátelé, vzhledem k tomu, že připravujeme slavnostní večer, kdy vyhlásíme a oceníme naše nejlepší sportovce, vyzýváme vás k podání nominací.
Termín odevzdání nominací je do 6. září 2019.

Kdo se může nominovat? Všichni, kdo sportují v chrastavských oddílech a klubech, základních a mateřských školách, Sboru dobrovolných hasičů – sportují jinde, ale mají trvalé bydliště v Chrastavě / jednotlivci i kolektivy

Přihlášky k nominaci najdete na www.chrastava.cz (sport – formuláře)
Nominaci můžete odevzdat:
1. v kanceláři Společenského klubu Turpišova ul. (1. patro kina)
2.na sekretariát Městského úřadu, nám. 1. máje 1
3. elektronicky: sklub@chrastava.cz; podatelna@chrastava.cz

Koupaliště Sluníčko, Chrastava

Sobota 17. srpna

15.30 - SOUTĚŽE PRO DĚTI
16.00 - SHORTFINGERS
17.30 - LETNÍ POHÁDKA PRO DĚTI
18.00 - KROKY MICHALA DAVIDA
19.45 - LUNETIC
21.30 - VILDA ČOK A BYPASS
23.00 - Ohňostroj

vstupné zdarma

Občerstvení, skákací hrad, malování na obličej, sportovní aktivity, tvořivá dílna

změna programu vyhrazena

Sportovní zpravodajství – výsledky / závodní činnost / akce

Zprávy z kolové / duben – červen 2019

Muži
V sobotu 6. dubna 2019 jsme byli pozváni k účasti na Mezinárodním turnaji ve Zscherbenu (SRN), kde jsme získali naší dvojicí v sestavě Fadrhonc Daniel – Brodský Tomáš výborné 2. místo.
O měsíc později, v sobotu 25. května 2019, se odehrálo 2. kolo 1. ligy, které proběhlo v naší sportovní hale a zde dvojice Fadrhonc Daniel – Brodský Tomáš obsadila 4. místo. Třetí kolo se bude hrát 28. září 2019 v Nezamyslicích.
V rámci Chrastavských slavností proběhl dne 8. června 2019 Mezinárodní turnaj ELITE za účasti dvou oddílů sportovců ze SRN, našich dvou dvojic (Fadrhonc Daniel – Brodský Tomáš získali 2. místo a druhá dvojice Fadrhonc Michal – Matuškovič Pavel obsadila 5. místo) a závodníků z Moravy ze Sokolu Zlín, kteří se stali vítězi celého turnaje.
Ve stejném dni odehrála naše třetí dvojice další Mezinárodní turnaj, tentokrát v německém Nieder-Seifersdorfu, a zde se dvojice Košlík Vítězslav – Culek Jiří umístila na 6. místě.

Junioři
Dvojice Juniorů Pospíšil Lukáš – Málek Petr se probojovala do finále Mistrovství České republiky, které se konalo 27. dubna 2019 v Přerově, kde skončili na 6. místě, což je pro naše závodníky velmi dobré umístění, neboť zde hráli poprvé od přestupu ze žáků do Juniorů.

Žáci
Ve středu 3. dubna 2019 jsme odehráli Mistrovství oblasti Libereckého kraje v Lokomotivě Liberec, tady naše dvojice Rožec Matěj – Herr Adam získala 1. místo, druhá dvojice Zubr Filip – Vaner Filip získala 2. místo a třetí dvojice Kos Marek – Ciorba Maxim obsadila 3. místo.
Hned v sobotu 13. dubna 2019 proběhlo 5. kolo soutěže Český pohár, a to na Pankráci Praha. Dvojice Herr Adam – Rožec Matěj zvítězila, druhá dvojice získala 4. místo. Poté se hrálo semifinále, a to 11. května 2019 v Olomouci. Tady dvojice Herr Adam – Rožec Matěj získala 2. místo a tím postoupila do finále Českého poháru do Chodska. Naše druhá dvojice obsadila místo deváté.
Kvalifikace Mistrovství České republiky žáků proběhla v sobotu 18. května 2019 u nás ve sportovní hale. Dvojice Herr Adam – Rožec Matěj získala 1. místo a druhá dvojice Zubr Filip – Vaner Filip 3. místo.
O čtrnáct dní později, 1. června 2019, hráli žáci finále Českého poháru žáků v Chodsku. Dvojice Herr Adam – Rožec Matěj obsadila velmi pěkné 2. místo.
Rovněž krásné 2. místo si vybojovala dvojice Rožec Matěj – Herr Adam v sobotu 8. června 2019 ve Svitávce na finále Mistrovství České republiky. Druhá dvojice Zubr Filip – Vaner Filip obsadila 7. místo.

Tím jsme úspěšně ukončili sezónu 2018-2019 ve všech kategoriích. K tomu všem našim sportovcům blahopřeji.

Chrastava 18.06.2019 *Ladislav Celler, vedoucí oddílu*

Kuželkářský sport v Chrastavě

Kuželkám se v Chrastavě daří díky aktivitě členů kuželkářského oddílu. V kuželně probíhá sportovní i zábavná činnost. Smíšené družstvo hraje krajský přebor KP1 a v průběžných tabulkách soutěže se drží na předních místech. Do kuželny v Chrastavě se všichni soupeři rádi vracejí a to dělá městu i Spartaku dobrou reklamu.

Letos v lednu 2019 uspořádal Liberecký kuželkářský svaz „Mistrovství Libereckého kraje v kuželkách pro rok 2019“. Chrastavský oddíl vyslal do tohoto přeboru tři hráčky v kategorii 60+. Hrálo se přes čtyři dráhy na 120 hodů. Všechny naše hráčky si vedly velmi dobře. Jana Vokounová výkonem 500 kuželek Krajský přebor vyhrála, stala se přebornicí kraje a postoupila na „Mistrovství ČR, které se konalo letos v Prostějově. V Prostějově se Jana pěkným výkonem probojovala až do nedělního finále, kde podala opět pěkný výkon a zahrála si vedle účastnic letošního mistrovství světa kuželek, které se konalo letos v květnu u nás v Rokycanech. Dana Husáková a Vlasta Ládková se pěknými výkony umístily v Krajském přeboru na osmém a desátém místě. V kategorii mužů se umístil náš hráč Ludva Szabo ve velké konkurenci na výborném desátém místě.

V mimosoutěžní činnosti jsme 19.2.2019, stejně jako každý rok, uspořádali další ročník memoriálu našeho dlouhodobého předsedy Norberta Husáka za účasti tradičního soupeře-kuželkářů ze ZIPHONY ZITTAU. Letos se nám podařilo dobrým výkonem soupeře porazit. Celá akce probíhala v tradičně přátelské atmosféře. Další společné sportovní klání bude v srpnu v Žitavě o putovní pohár starosty města ZITTAU. Pohár jsme si po loňském vítězství v Žitavě dovezli do Chrastavy a věříme, že ho letos v Žitavě jen ukážeme a dovezeme na další rok zpátky domů do Chrastavy.

V krajském přeboru KP1 v sezoně podzim 2018 - jaro 2019 jsme skončili na čtvrtém místě. S tímto umístěním jsme spokojeni. Nechali jsme za sebou oddíly, které mají mnohem větší hráčské zázemí. Do další sezony KP1 2019-2020 jsme opět přihlásili jedno družstvo. Měli jsme a stále máme snahu zapojit do sportovní činnosti mládež, ale to se nám zatím nedaří.

V mimo sportovní závodní činnosti se snažíme udržovat a vylepšovat prostředí sportoviště, tak aby si Chrastavská kuželna stále udržovala své dobré jméno. V červenci proběhne plánovaná kolaudace drah, abychom se mohli další tři roky zúčastnit přeborů a soutěží pořádaných Českou kuželkářskou asociací.

Pokud se týká využití kuželny veřejností, snažíme se maximálně všem zájemcům vyhovět. Veřejnost má možnost si sportovní zařízení-kuželnu pronajmout. Zatím byli všichni spokojeni a užili si tento atraktivní sport, včetně žáků základní školy, kteří odcházeli z kuželny velice nadšeni. Naším zájmem je přivítat především zájemce o sportovní hru, neměly by tedy pronájmy sloužit jenom jako azyl pro různé oslavy. Bližší informace o možnosti pronájmu najdete na našich stránkách www.kuželnachrastava.cz. K vlastnímu hraní je nutná sportovní sálová obuv s podrážkou, která nezanechává na zemi čáry. Cena pronájmu prostor kuželny stanovena na 300,- Kč za hodinu. Příjem z pronájmu pomáhá pokrývat oddílu částečně náklady na údržbu, energie a prostředky potřebné k provozu sportoviště.

V neposlední řadě je třeba poděkovat vedení města za podporu a

finanční pomoc formou vypsání Grantu. Bez těchto prostředků by bylo velice obtížné udržet toto zařízení na tak vysoké úrovni.

Za členy oddílu kuželek Spartaku Chrastava sepsal

František Vokoun

Založení nohejbalového oddílu

Již 10 let se parta nadšenců nohejbalu pravidelně scházela na středečních trénincích a při různých turnajích dvojic i trojic,kde sklízela úspěchy.

Na základě toho jsme se rozhodli založit nohejbalový oddíl Spartaku Chrastava.

Náš oddíl vznikl 20. 5. 2019 a v současné době má 19 členů, kteří reprezentují naše město a jejich prvním úspěchem pod hlavičkou Spartaku Chrastava byla výhra na turnaji v Liberci (viz foto).

Dalším našim počinem byl nohejbalový turnaj trojic konaný u příležitosti Chrastavských slavností,kde se sešlo 12 týmů. Do semifinále se probojovalo osm hráčů z chrastavského nohejbalu.

Naší náplní je účast na různých turnajích dvojic nebo trojic, kde budeme s hrdostí reprezentovat naše město.

Tímto bych chtěl za nás za všechny poděkovat Spartaku Chrastava za přijetí a městu Chrastava za podporu.

Slávek Sehnoutka

Končí jarní orienťácká sezóna 2019

1.CELOSTÁTNÍ ZÁVODY žebříčku A, ZEMSKÉ ZÁVODY žebříčku B
(uvádíme jen medailová umístění a výborné výsledky)

1. - 2. 6.(pořadatel Doksy a Kotlářka Praha, prostor Skalka u Doks)

- Sobota (klasika): D10L 5. St.Tomanicová, D12 9. B.Lipenská, D14B 8. Kr.Matyášová, D18B 5. V.Růžičková, D60B 4. V.Bradnová, 5.E.Kadavá, D65B 2. Z.Šaffková, D70B 2. E.Kašková, H18B 9. J.Bek, H50B 1. I.Vydra
- Neděle (krátká trať): D14B 1. Kr.Matyášová, D18B 5. V.Růžičková, D21A 9. J.Kubátová, D50B 10. P.Pavlíková, D60B 7. V.Bradnová, 9.E.Kadavá, D65B 2. Z.Šaffková (na snímku), 4. A.Ševčíková (na fotografii z lesa), H50B 2. I.Vydra (na snímku), H55B 8. P.Gorčica, H60B 10.R.Kaška

15. - 16.6.(pořadatel Mariánské Lázně a Cheb, prostor Mariánské Lázně, areál Kamzík)

- sobota (krátká trať): D14B 1.Kr.Matyášová, D20A 1.M.Pavlíková, D21A 9.K.Kašková, D50B 6.P.Pavlíková, D60B 6.V.Bradnová, D65B 2.Z.Šaffková, 4.A.Ševčíková, H40B 3.P.Pachner, H55B 5.P.Gorčica, H60B 3.R.Kaška, H65B 4.M.Ševčík
- neděle (klasika): D12 9.B.Lipenská, D14B 1.Kr.Matyášová, D20A 2.M.Pavlíková, D21A 11.K.Kašková, D50B 2.I.Gorčicová, 8.P.Pavlíková, D60B 5.V.Bradnová, D65B 2.Z.Šaffková, 5.A.Ševčíková, D70B 3.E.Kašková, H14B 8.K.Březina, H40B 6.P.Pachner, H55B 2.P.Gorčica, H60B 5.R.Kaška, H65B 3.M.Ševčík

2. místo Zuzka Šaffková

2. místo Ivan Vydra

2. ZÁVODY JEŠTĚDSKÉ OBLASTI(JO)
(u některých více obsazených kategorií uvádíme umístění do první desítky)
26. 5.(pořadatel Stadion Nový Bor a Kamenický Šenov) - poslední závod JO v jarní sezóně, krátká trať
D12 4.B.Lipenská, D14 1.Kr.Matyášová, D16 7.S.Tomanicová, D35 1.B.Lankašová, D40 1.D.Pachnerová, D60 2.V.Bradnová, D65 3.A.Ševčíková, D70 1.P.Vokálová, 3.E.Kašková, H35 3.P.Pachner, H45 1.I.Vydra, H55 2.P.Gorčica, H65 2.K.Vokál, H70 3.R.Smetana, T 2.V.Vokál
3. MTBO (ORIENTAČNÍ ZÁVODY NA HORSKÝCH KOLECH)
1. 5. MISTROVSTVÍ ČR v MTBO NA KRÁTKÉ TRATI (pořadatel Vrchlabí, prostor Ves Svaté Kateřiny)
!!! kousek od medaile, výborné 4. místo J.Poláka v M40A, nemistrovská kategorie MW11 2.T.Polák
2. 5.ČESKÝ POHÁR – klasika (stejné jako v sobotu)
M40A 9.J.Polák, MW11 1.T.Polák
4. RŮZNÉ
1. V jarní sezóně si vyběhli LICENCI B tito mladí: B.Lipenská (D12), S.Tomanicová (D16), V.Růžičková (D18), K.Březina (H14), F.Kučera (H14). LICENCI A získala K.Matyášová (D14), která v současné době vede i zemský žebříček B Čechy - západ, a M.Pavlíková (D20).
2. V neděli 9.6. jsme při Chrastavských slavnostech připravili pro veřejnost jednak na kombinované OB mapě s fotomapou po Chrastavě, ale i v nově zmapovaném Paradýzu 31 kontrol a jednak na náměstí miniorienťák s použitím elektronických čipů.
3. V pondělí 17. 6. se konal poslední trénink kroužku nejen pro děti, ale i jejich rodiče. Sešli jsme se v hojném počtu na zahradě Betelu a strávili společně příjemný podvečer. Děkujeme Betelu za ochotné propůjčení areálu pro naši akci.
4. Ve středu 19. 6. se v rámci Běhu olympijského dne pořádal veřejný „orienťák“na Milířích u Rádla. I my jsme se sice v menším počtu, ale s pěknými výsledky mladých zúčastnili. Na medaile dosáhly B.Lipenská a A.Březinová (na snímku), K.Matyášová a A.Jeřábková.
5. Až budete číst tyto řádky, budeme už znát výsledky naší Týny Matyášové, jež se ve dnech 23.-28.6.2019 zúčastnila jako reprezentantka Libereckého kraje IX. letní olympiády dětí a mládeže České republiky, kterou organizoval Liberecký kraj se střediskem v Liberci. Máme radost, protože Týna na základě svých výsledků byla vybrána z celého kraje pouze mezi dvě závodnice D14.
Do této obrovské akce (15 druhů sportu-mezi nimi i OB, 4200 sportovců a trenérů, 500 pořadatelů) se zapojilo i několik členů OK CHA jako dobrovolní pořadatelé na úseku OB.
6. Vytoužené prázdniny a dovolené už na nás čekají. Přejme si, aby pro všechny proběhly v pohodě a klidu, se spoustou krásných zážitků.

Eva Kašková, OK CHA

Alena Ševčíkov?

A. Březinová

Tradiční rybářské závody

Tak jako každý květen, tak i letos se konaly tradiční rybářské závody na rybníku Luční. Přípravy začaly v sobotu ráno 25.5. První dětské závodníky jsme přivítali kolem 8 hodiny, kdy se zapsali a vylosovali si místo, na kterém chytali. Poté si tam šli připravit pruty a návnady. Někdo zvolil chytání na těžko v naději, že přelstí nějakého kapříka. Jiní zkoušeli plavanou v naději, že chytí víc menších ryb jako plotice, cejny a okouny. Závody začaly v 9:00. Do 11 hodin se závodníci snažili chytit co nejvíce ryb. Bohužel hodně dětí nic nechytilo, podmínky k lovu nebyly zrovna ideální. Alespoň že počasí bylo příjemné.
Děti si čekání na konečný výsledek zkrátily opečením buřtů nebo párků. Na závěr při vyhlášení si nejlepší lovci mohli vybrat z řady hodnotných cen. Ceny si odnesli i ostatní, aby měli na závody hezkou vzpomínku.

Bylo potěšující, že jsme uvítali další malé rybáře, kteří si přišli vyzkoušet chytání ryb. Jenom byla škoda, že ryby moc nebraly.
Odpoledne probíhaly závody pro dospělé. Po losování a přípravě rybářské závody mohly začít. Chytalo se od 13:00 do 16:30. Jsme rádi, že většina rybářů se k nám vrací. Někteří si s kamarády zasoutěží a snaží se svého kamaráda „přechytat“. Pro jiné je to setkání se svými známými a společné strávení času. Upřímně, o to nám jde. Klidné a pohodové setkání rybářů. I když letos to setkání bylo opravdu klidné, protože aktivita ryb byla malá. Oproti jiným ročníkům rybáři z řad závodníků nachytali desetinu toho, než v předchozích letech. Doufáme, že příští rok to bude lepší.
Závěrem bych rád poděkoval Městu Chrastava, které finančně přispívá na tyto závody z programu podpory spolkové činnosti.

Josef Kasal, ČRS, z.s., MO Chrastava

Zlatá udice 2019 – severočeské kolo

V termínu od 31. 5. – 2. 6. 2019 se konalo územní kolo Zlaté udice. Tento závod je rybářský trojboj mladých rybářů. Děti z našeho kroužku se ho účastní už potřetí. Nutno říct, že oproti ostatním týmům jsme stále nováčci.
Letos se zúčastnilo šest týmů: Frýdlant, Chrastava, Jablonec nad Nisou, Klášterec nad Ohří, Most a Štětí.
Tento závod prověřuje všestranné znalosti a dovednosti rybářů.
První den se soutěží v rybářských znalostech: poznávání ryb, živočichů, rostlin, anatomie ryb, rybníkářství a rybářského řádu. Tak jako v loňském ročníku, tak i letos jsme v této disciplíně obsadili první místo. V této části se nám daří a naše děti jsou šikovné.
Druhý den se soutěžilo v plavané podle mezinárodního závodního řádu na rybníku v Zaječicích. Bohužel, k tomuto rybníku se nám již z uplynulých dvou let nevážou dobré vzpomínky. Kvůli tomu jsme si ani letos nedělali velké naděje a naše obavy se potvrdily. Většina chycených ryb byla náhodných a asi třetina rybářů nechytila rybu. To bohužel nepříjemně ovlivnilo výsledky. Někomu to pomohlo, ale jiné to odsunulo na zadní příčky. V této části uspěl tým ze Štětí, který se na plavanou specializuje a vedoucí družstva jsou aktivními závodníky.
Poslední třetí část je pětiboj v rybolovné technice. V této části jsme stále nováčci a učíme se od zkušenějších týmů jako je Frýdlant, Jablonec nad Nisou nebo Most. Tyto týmy mají v této kategorii dlouholeté zkušenosti a umisťují se na předních příčkách na mistrovství republiky. I tato tvrdá konkurence mi nebrání pochválit výsledky našich dětí. Jejich výkony byly velmi dobré.
V celkovém hodnocení jsme jako tým obsadili skvělé druhé místo. V kategorii juniorů obsadila Tereza Richterová třetí místo, v kategorii žákyň Anna Kasalová druhé místo.
V kategorii žáků se umístil Jiří Richter na druhém místě, Jan Knobloch pátém místě, Marie Kasalová osmém a Dan Stejskal (náš benjamínek) obsadil dvacáté místo.
Přímou nominaci do celostátního kola Zlaté udice získal Jiří Richter. Protože někteří přímí postupující se nemohli zúčastnit národního kola, byli nominováni náhradníci. A tak se národního kola ještě zúčastní Jan Knobloch a Marie Kasalová. Národní kolo se koná od 21. do 23.6. ve Světlé nad Sázavou. Budeme jim držet palce.
Tento ročník rozhodně přinesl nové zkušenosti, podměty a nápady do dalších let. Sice jsme se dobře umístili, ale stále máme co zlepšovat. Bohužel, jedna z našich starších dívek se příští rok nebude moct zúčastnit. Jednotlivé kategorie jsou věkově omezeny a dívky nám již odrůstají. Další rok odroste další závodník. Je to výzva nejen do kroužku, ale i pro širokou veřejnost, tým bude potřeba doplnit. Pokud máte chuť se více dozvědět o rybařině, rybářském sportu a získat rybářské zdatnosti, je tu pro vás příležitost.

Josef Kasal, ČRS, z.s., MO Chrastava

Zápas řecko římský – tři medaile z Mistrovství České republiky

Mistrovství ČR seniorů v zápase ř. ř. a seniorů a seniorek v zápase ve volném stylu (PRAHA, 4. května 2019)

Poprvé Svaz zápasu ČR uspořádal společné Mistrovství obou stylů na jednom místě v jeden den. Tohoto úkolu se zhostil oddíl Olympu Praha v hale Olymp centra sportu Ministerstva vnitra ČR. Bylo to velmi náročné, tuhé boje začaly dopoledne a pokračovaly až do pozdních večerních hodin.

Mezi nejlepšími se chtěli popasovat i chrastavští zápasníci a vedli si více než dobře. Jeden zápasník a dvě zápasnice vybojovali pro náš oddíl tři medaile, 2 x stříbro a 1 bronz.

V kategorii zápasu řecko římského startoval Tomáš Kuzma (nar. 1974) ve váze do 63 kg a vybojoval vynikající stříbrnou medaili.

Zápas volný styl. Po výborném výkonu a umístění chtěl Tomáš další medaili i ve volném stylu. Bohužel svoje síly přecenil a po statečném výkonu obsadil 5 místo.

Ve volném stylu ho ale zastoupila v kategorii žen Kateřina Kopecká a Šárka Sehnoutková.

Ve váze do 57 kg pro náš klub získala Kateřina Kopecká stříbrnou medaili .

Ve váze do 68 kg vybojovala Šárka Sehnoutková v nejvíce obsazené váze po vyčerpávajících bojích další, tentokráte bronzovou medaili. Výsledek z tohoto Mistrovství tedy zní: tři startující, tři medaile. Gratulujeme.

Mezinárodní turnaj přípravek A, B, mladších a starších žáků a kadetů v zápase řecko římském a v zápase ve volném stylu starších žákyň

LIDICE 2019 / 18. – 19. května 2019

Mezinárodní turnaj LIDICE 2019 je největším turnajem mládeže v ČR. Letos se ho zúčastnilo celkem 341 závodníků z 33 oddílů 6 států (Dánsko, Německo, Slovensko, Polsko,Belgie a ČR).

Z našeho oddílu se zúčastnilo šest mladých nadějí a nevedli si špatně. Vybojovali jsme celkem 4 medaile (1x stříbrnou a 3x bronzovou medaili.) Nejlepší výkon předvedl v přípravce B Benjamin Gänsel, kdy musel v nejvíce obsazené váze do 28 kg (18 závodníků) 6 soupeřů porazit a prohrál pouze jediné utkání.

přípravka B

28 kg – Gänsel Benjamin 3. místo
39 kg – Čihák Vítězslav 2.místo
39 kg – Hazi František 3.místo

přípravka A

43 kg – Hazi Karel 7.místo
43 kg – Musil Štěpán 8.místo

mladší žáci

63 kg – Tvrdek Daniel 7.místo

starší žáci

68 kg – Musil Matouš 5.místo

starší žákyně

66 kg – Saparová Marta 3.místo

Mezinárodní turnaj mládeže o Velkou cenu města Borohrádek / 13. dubna

Celkem startovalo na turnaji 147 závodníků z 18 oddílů ČR a Slovenska. Naši mladí si vedli více než dobře. V soutěži družstev jsme vybojovali velmi pěkné 4 místo . Vybojovali jsme celkem 6 medailí (2 x 1.místo, 1 x 2.místo a 3 x 3.místo)

Výsledky jednotlivců:

přípravka C

20 kg – Hazi Vojtěch 1.místo
20 kg – Kopecký Matěj 3.místo
20 kg –Maurerová Mariana 5.místo
22 kg – Kácovský Ondra 3.místo

přípravka A

31 kg – Novák Daniel 10.místo
35 kg – Novák Martin 7.místo
39 kg – Yaremkiv Denys 6.místo
39 kg – Zajíček Vojtěch 7.místo
43 kg – Hazi Karel 5.místo
43 kg – Musil Štěpán 6.místo

přípravka B

28 kg – Gänsel Benjamin 1.místo
28 kg – Maurer Kristian 10.místo
28 kg – Nováková Julie 11.místo
31 kg – Kasal Aleš 5.místo
31 kg – Hakl Tomáš 11.místo
35 kg – Čihák Vítězslav 2.místo
39 kg – Hazi František 3.místo

SOKOL – rozloučení se školním rokem – atletická olympiáda

V úterý 18. června 2019 se i přes velmi horké počasí na multifunkčním hřišti za halou Spartaku sešlo 53 sokolíků ze všech dětských složek, aby si společně zazávodili a porovnali své nabyté dovednosti především v atletických disciplínách.

Postupně se všichni závodníci vystřídali v soutěžních disciplínách, kterými byly hod kriketovým míčkem, skoku do dálky (do písku) a běh na 50 m, v nichž bylo určeno pořadí a vítězové jednotlivých disciplín byli dle věkových katagorií odměněni diplomem a medailí. Pro vyzkoušení vlastní zdatnosti byly připraveny skok v pytli, skok přes švihadlo, hula hop (využity byly obruče ze sletové skladby mladších žen) a pro nejmenší také překážková dráha. Po zdolání všech disciplín, než cvičitelky vyhodnotily výsledky, svedly děti bitvu se stříkačkami u kýblů s vodou.

Všichni, včetně těch nejmenších za povzbuzování rodičů, přistupovali ke svým výkonům velmi zodpovědně a snažili se ze sebe dostat to nejlepší. Všichni cvičenci byli na závěr odměněni a atletické odpoledne bylo za mohutného „ZDAR!“ zakončeno.

Za všechny cvičitelky a cvičitele děkuji všem příznivcům za podporu i za pomoc, kterou pokud bylo třeba, mnoho z nich vždy ochotně

nabídlo. Děkujeme vedení základní školy, že nám i v tomto organizačně náročném školním roce umožnilo využívat tělocvičnu pro všechny cvičební složky.
Společně přejeme vám všem příjemné a pohodové prožití letních prázdnin, dny plné dobrodružství, pohybu a nezapomenutelných chvil. Všem cvičencům přejeme, ať pravidelné celoroční cvičení přinese při pohybových aktivitách v horkých letních dnech své ovoce – kondice se neztrácí a věříme, že se v září zase v hojném počtu sejdeme.
Cvičitelkám i cvičitelům děkuji za nadšení, energii a čas, který věnují nejen svým oddílům a i jim přeji, aby si během jim příjemných prázdninových aktivit dostatečně odpočinuli a nabrali síly do nového cvičebního roku. V září se těším nashledanou a věřím, že nám bude společně strávený čas i nadále dělat radost.

Prázdninám ZDAR!

Za T. J. Sokol Chrastava M. Houdová, starostka

Školství – základní a mateřské školy

Azimutový závod střídal The Voice Vítkov

Letošní spaní ve škole se neslo v duchu turistiky a přežití v přírodě. A přežili jsme. Nejdříve všechny čekal azimutový závod na Výhledy, kdy si žáci sami museli hledat cestu pomocí buzol a projít několika kontrolními stanovišti. Dalšími úkoly bylo zakreslování do slepé mapy a stavění stanu.
Večerní pěvecké soutěže The Voice Vítkov se zúčastnili všichni žáci a předvedli úžasná vystoupení. Po stezce odvahy děti padly do spacáků a druhý den se nikomu nechtělo vstávat.
Jelikož nás čekala oslava Mezinárodního dne dětí, starší žáci museli nachystat jednotlivé atrakce pro mladší spolužáky a děti s mateřské školy. Po splnění všech úkolů na každého čekal dárek a sladká odměna.

Mgr. Klára Beníčková, učitelka

VÍTKOVÁČCI NA CHRASTAVSKÝCH SLAVNOSTECH

Každý ročník Chrastavských slavností patří sobotní dopoledne dětským souborům. I děti z Vítkovské školy a školky si připravily vystoupení. To bylo inspirováno putováním po světě, a tak se prostřednictvím písniček děti dostaly do Ameriky, Afriky i Austrálie. Nechybělo ani vystoupení flétniček všech věkových kategorií a tanečky školky i školy.

Bc. Daniela Reslová, učitelka

VÝLET DO CHRASTAVSKÉHO SKLEPENÍ

Ve čtvrtek 20. 6. 2019 byl autobus do Chrastavy úplně plný – děti ze školy a školky ve Vítkově vyrazily na prohlídku chrastavského sklepení v prostorách muzea a infocentra. Ve sklepení jsme se dozvěděli o starých pověstech, nadpřirozených bytostech a různých historických událostech Chrastavy a jejího okolí. Prohlédnout si děti mohly výtvarné práce dětí ze ZUŠky a další výstavy. Než přijel autobus, pohráli jsme si na hřišti a těšili se zpátky do vítkovské školy.

Bc. Daniela Reslová, učitelka

Olympijský běh

Letos už počtvrté se naše škola zúčastnila Olympijského běhu, který připadl na 19. 6. 2019. V 10 hodin, kdy nám závod odstartovali na Rádiu Junior, děti z MŠ i všichni žáci ze ZŠ vyběhli na 1 km dlouhý okruh. Vítězové byli všichni, jelikož doběhli až do cíle a odměnou byla pro každého medaile a diplom.

Mgr. Klára Beníčková, učitelka

Zlatá srnčí trofej 2019

Letošní ročník Zlaté srnčí trofeje se konal v Předláncích. Účastníci si tradičně změřili své znalosti v oblastech botaniky, dendrologie, kynologie, lovectví, střelectví, péče o zvěř, zoologie i ochrany přírody. Doprovodná byla tradičně výtvarná soutěž. Z našich žáků a zároveň členů MS Kohoutí vrch Vítkov všichni reprezentovali výborně. Na úžasném 2. místě si zajistil v kategorii žáků 3. - 5. tříd opětovně účast na Národním finále ZST v Plané nad Lužnicí Robin Chmelík. V téže věkové kategorii ve výtvarné soutěži se na 2. místě umístili spoluautoři prostorové práce Michaela Kynčlová a Štěpán Málek.

Děkuji všem žákům za výbornou reprezentaci a členům MS Kohoutí vrch pod vedením Ing. Miroslava Balcara za úžasnou přípravu dětí v průběhu celého školního roku.

Mgr. Romana Sobotková, ředitelka

Jedeme do Afriky

Ve středu 5. června se celá naše škola vydala na školní výlet do Safari Parku ve Dvoře Králové nad Labem. Prostřednictvím jízdy v Safari Offroadu jsme měli africká zvířata, volně pobíhající téměř na dosah. Obdivovali jsme zajímavý výklad pana řidiče a sledovali vodušky, přímorožce, zebry, pštrosy, žirafy a mnoho jiných afrických zvířat. Do lví části nám pan řidič stáhl bezpečnostní klece a frčeli jsme dál. Počasí přálo, proto jsme prošli zbytek Safari Parku pěšky. Svačinku jsme si dali v africké vesničce, která je věrnou kopií západoafrické osady Tiébélé. Výlet jsme zakončili průzkumem lanových prolézaček a unavení jsme se vydali na cestu domů.

Mgr. Romana Sobotková, ředitelka

ŠKOLNÍ AKADEMIE

Na středu 29. 5. 2019 se vítkovští školáci a děti z mateřské školy připravovali již několik měsíců. Jako každý rok secvičili pásmo písniček, básniček, flétniček a tanečků, aby svým blízkým ukázali, co umí. Letos se při školní akademii cestovalo a rovnou po celém světě! Kačenka s Adámkem se vydali na cestu a za pomoci písniček a básniček prošli celou zeměkouli. Byli v Americe, kde se setkali s indiány, v Africe u černošek, v Austrálii za klokany, na severu mrzli s eskymáky, i v Anglii se objevili. Nakonec se vrátili zpátky domů, kde zatančili se svými kamarády, stejně tak nás větší holky ze školy překvapily krásným tanečkem. A aby toho nebylo málo, nakonec se všichni podívali na dramatické představení školáků. Mrazík byl tak skvěle zahraný, že jsme všichni měli pocit, že jsme přímo v pohádce!

I nějaká slzička ukápla, rozloučili jsme se s letošními páťáky a přejeme jim hodně štěstí na druhém stupni v Chrastavě! S prvňáčky jsme se moc loučit nemuseli, nastupují do první třídy k nám ve Vítkově, ale i těm přejeme hodně úspěchů a štěstí v novém školním roce.

Bc. Daniela Reslová, učitelka

Sbor dobrovolných hasičů Chrastava

Informace z požárního sportu

OKRSKOVÁ SOUTĚŽ a STUPNĚ VÍTĚZŮ

V sobotu 15. 6. 2019 se konala okrsková souěž okrsků Hrádek nad Nisou a Chrastava. Soutěžilo se v klasickém požárním útoku a této soutěže se zúčastnili, jak ženské týmy, tak mužstvá družstva. SDH Chrastava měl své reprezentující týmy v obou kategoriích.
Ženy předvedly svou formu a získaly tak pohár za 1. místo! Chrastavští muži nezaháleli a se svým útokem se umístili na 2. místě. Gratuluji! *D. Reslová*

MLADÍ HASIČI SBÍRAJÍ MEDAILE

V sobotu 25. 5. 2019 se konalo Obvodové kolo hry Plamen. Soutěžilo se na libereckém stadionu v disciplínách štafeta dvojic, štafeta 4x 60 metrů s překážkami a požární útok. Do celkových výsledků byly započítávány i body z podzimního kola, tedy ze závodu požárnické všestrannosti, a kategorii starších bylo přičteno i umístění z disciplín CTIF.
Za Chrastavu odjel jeden kolektiv starších a jeden kolektiv mladších. Starší žáci si za součet všech bodů vysloužili 11. místo v celém obvodu. Tým mladších žáků dokázal obhájit medailové umístění z loňského roku a s prázdnou domů neodjel. Tentokrát se družstvo umístilo na nádherném 3. místě v celém obvodu. Obrovská gratulace! *D.Reslová*

VÝLET K HASIČŮM Z JABLONNÉHO V PODJEŠTĚDÍ

Poslední květnový den, v pátek 31. 5. 2019, se skupina mladých hasičů, se svou vedoucí Šárkou Kolnerovou, vypravila na druhou návštěvu kolegů hasičů z Jablonného v Podještědí. Ti dětem představili zázemí celé stanice i techniku, společně si zahasili. Mladým hasičům se ale nejvíce zalíbilo v tělocvičně. A protože se dětem u tamních hasičů moc líbí a je o ně vždycky moc dobře postaráno, přivezly děti jako poděkování perníkové hasičské auto pro kamarády hasiče. *D. Reslová*

TFA V SENOHRABECH

V sobotu 1. června 2019 se uskutečnil 12. ročník soutěže Dobrovolný železný hasič a Dětský železný hasič v Senohrabech, okr. Praha-východ. Soutěž v disciplínách TFA probíhala napříč všemi kategoriemi od mladších žáků přes dorost až po muže a ženy. Do sportovního areálu u místní školy se tak sjela pěkná řádka závodníků.
V kategorii muži náš sbor vyrazil reprezentovat Vladimír Židlický a v poměrně svižném závodě vybojoval 7. místo z 31 závodníků.
Kompletní výsledková listina:
http://www.hasicisenohraby.cz/dospeli/?fbclid=IwAR3NqZ2IrC6nWX3VDYVAesnXaQ9hWC3PjeKJbFxyq18z22GdZ98ygYNHVBM
Video záznam soutěže:
https://www.youtube.com/watch?v=rx1myfUNkH8&feature=youtu.be&fbclid=IwAR3Cf8Q-sIgilL2SxorxwUa82xAC-27S8GK7VOkyKYim4UMURJXvqReAUOk

Židlický V.

SOBOTNÍ EXKURZE U DRÁŽNÍCH HASIČŮ

V sobotu 25. 5. 2019 se mladí hasiči vypravili na exkurzi ke kolegům ze stanice SŽDC Liberec. Děti si poslechly, co práce drážních hasičů obnáší, byla jim představena a popsána jejich hlavní a speciální technika. Profesionální hasiči děti zavedli i do zázemí stanice, kde si mohly prohlédnout všechny místnosti a veškeré vybavení. Celý výlet byl korunován skutečných výjezdem hasičů k požáru železnice.
Děkujeme kolegům za možnost exkurze a jejich ochotu. *D.Reslová*

IX. FESTIVAL PŘÍPRAVEK

V neděli 2. června 2019 se uskutečnil 9. ročník Festivalu přípravek Libereckého kraje. Na setkání jsou zvána družstva a kolektivy mladých hasičů, které jsou složeny z dětí mladších 6-ti let, aby předvedly ukázku ať už z činnosti hasičů při zásahu nebo z požárního sportu. Tentokrát se festival konal v areálu fotbalového hřiště v Držkově a zúčastnilo se ho 12 družstev. Mezi nimi bylo i naše družstvo se svou ukázkou výjezdu ke vzrostlé větvi, která spadla na ohradu domácího dobytka. Hasiči se tak museli vypořádat nejen s odstraněním spadlé větve, ale i s odchytem uprchlých kraviček.
K vidění dále byly ukázky požárních útoků, dopravní nehody na železničním přejezdu, požár lesa, dopravní nehoda s únikem ropných látek do řeky, dětského TFA,…A protože všechny ukázky byly krásné, všichni nakonec dostali medaili a další věcné ceny.

Židlický V.

DĚTSKÝ DEN U HASIČŮ

I letos se slavil Den dětí u hasičů v Chrastavě. Přímo v sobotu 1. 6. 2019 se louka za hasičskou zbrojnicí proměnila ve staveniště. Děti měly za úkol splnit šest disciplín- lezení po žebříku, výškové práce, zdění, převoz kolečkem, zatloukání a vytahování hřebíků a řezání dřeva. Po splnění všech stanovišť si mohly vybrat hodnotnou cenu. Děti si také mohly prohlédnout zevnitř i zvenku hasičské i policejní auto, mohly si vyzkoušet hašení domečku, pro děti byla připravena pěna a pro všechny návštěvníky byl k dispozici stánek s občerstvením.

D. Reslová

OPĚT VÝBORNÉ VÝSLEDKY DOROSTU

Ve dnech 14. – 16. 6. 2019 proběhlo krajské kolo hry Plamen a dorostu. Na atletický stadion v Turnově tak přijela v pátek a v sobotu, soutěžit o postup na Mistrovství České republiky družstva z kolektivů Mladých hasičů a v neděli družstva dorostu a jednotlivci.
Nedělní části se zúčastnili i naši dorostenci jednotlivci - Anna Machatá za mladší dorostenky, Petr Málek za střední dorostence a Jiří Hájek za starší dorostence. Po zdolání všech disciplín a soubojích s těžkou konkurencí dosáhl Jiří na 9.místo, Petr na místo 6. U Anny zacinkaly medaile za krásné 2. místo. Všem gratulujeme!
Protože se nám sezóna soutěží a činnosti mládeže chýlí ke konci, čeká nás sice ještě soutěž Karlinský Night-Faktor (22.6.) a 2 výlety, o jejichž průběhu Vás budeme informovat prostřednictvím Chrastavských Listů ale až v září, přejeme tak dětem krásné prázdniny a těšíme se na ně i případně nové členy v sezóně 2019/2020, která začíná v září.
Děkujeme, že jste s námi a i nadále nás sledujte na webových stánkách města, sboru, Facebooku nebo v nástěnce před hasičskou zbrojnicí.

Židlický V.

ÚSPĚŠNÍ DOROSTENCI

V neděli 26. května se uskutečnilo jarní kolo celoroční hry pro dorostence. Soutěž proběhla na stadionu ve Frýdlantu a to jak pro družstva, tak pro jednotlivce. Soutěžilo se ve štafetách, běhu 100m s překážkami, dvojboji, požárních útocích a součástí byl i test z požární ochrany.
Nás vyrazili reprezentovat všichni tři dorostenci. Anna Machatá, Petr Málek, Jiří Hájek a umístili se na předních místech. Jiří v kategorii starší dorostenci obsadil 4. místo, Petr v kategorii střední dorostenci 2. místo a Anna v kategorii mladší dorostenky také 2. místo.
Anna a Petr si navíc díky umístění zajistili postup do vyššího, krajského, kola hry, které se uskuteční 15. a 16. června v Turnově.

Židlický V.

KOMUNITNÍ CENTRUM

JEDNOTA BRATRSKÁ CHRASTAVA

Bezručova 503 – CHRASTAVA

Minitábor Rodinného centra Domeček

V květnu proběhl v RC Domeček minitábor, což je intenzivní čas pro malé dětičky s maminkami, které po dobu školního roku chodí se svými rodiči do klubů, na nichž si společně hrajeme a zpíváme.

Tentokrát jsme vyrazili na zámořskou plavbu. S kapitánem (David Just) jsme prošli výcvikem, který začal samozřejmě u vody. Iluzi nám pomohla vytvořit procházka kolem Fojtky i plavba ve člunu. Druhý den jsme byli s dětmi na zahradě Bételu. Na obou místech se děti mohly pomocí her a zábavy naučit spoustu dovedností, které námořník musí umět. Potřebná je i fyzička. A protože děti byly velmi šikovné, mohly poslední den vyplout na ryze obchodní cestu. Velmi dobře nám posloužila cyklostezka v Paradýzu. Práce námořníků není jednoduchá, a proto na děti čekalo několik dalších úkolů, které

s nadšením plnily. Na moři se pracuje za jakéhokoliv počasí. A také my jsme nemohli uhnout, když zrovna nebylo nejlíp. I s touto překážkou si však děti ve spolupráci s maminkami poradily.

Poslední odpoledne jsme vyhradili i pro sourozence účastníků a ostatní členy rodin. Opekli jsme si buřty a užili si společně čas na zahradě.

Bylo nám na minitáboře moc fajn, odnesli jsme si hodně zážitků. Děti také dárečky, které jim mohou připomenout, co zažily během tří dnů. *Slávka Kasalová*

Posezení na zahradě Bételu

V sobotu odpoledne o Chrastavských slavnostech již tradičně otevřelo Komunitní centrum Bétel svou zahradu široké veřejnosti. Cílem odpoledne bylo nabídnout návštěvníkům místo, kde si mohou odpočinout od horka i hluku. Bistro bylo pro tuto příležitost rozšířeno o zahradní posezení, na ploše zahrady byly připraveny piknikové deky a různé hračky a herní prvky pro děti. Zahrada byla celé odpoledne zaplněna návštěvníky od rodin s malými dětmi po seniory a stala se příjemným místem pro popovídání s přáteli.

Zároveň si mohli účastníci ve dvou blocích i užít kulturního programu a pro dříve narozené si i zavzpomínat na mládí. Od půl páté bylo připraveno pásmo na téma divadla Semafor. Bétel band zahrál několik písní z autorské dílny Suchý-Šlitr a hudebně-dramatický kroužek při Komunitním centru Bétel nacvičil vlastní divadelní hru s písničkami Suchého a Šlitra, nazvanou Zuzanka je sama doma. Děti hrály a zpívaly naplno a dle reakcí publika, které si s chutí zazpívalo spolu s účinkujícími, bylo vidět, že semaforská nota má stále co nabídnout.

V 19h jsme se v čase mohli posunout ještě více do minulosti. Z Frýdlantu totiž dorazil Swingtet a následující téměř dvě hodiny patřily kvalitnímu swingu a jazzu. A nutno říci, že to byla rozhodně dobrá volba - i večer byl na zahradě Bételu pohodový a přátelský a téměř se nám ani nechtělo domů. *Marie Justová*

Zpívání s Evergreenem

Komunitní centrum Bétel pořádá několik typů pravidelných akcí pro seniory 55+. Velmi oblíbeným se stal pořad Evergreeny v Evergreenu. Scházíme se, abychom se zaposlouchali a také si zazpívali písničky různých žánrů. Tentokrát pro nás hudební skupina Betel band nastudovala známé spirituály. Ve středu 19. 6. na zahradě Bételu proběhla zahradní slavnost s občerstvením a opékáním buřtů. Hlavním tématem však byl poslech a zpěv spirituálů.

Na počátku setkání jsme se dozvěděli, kde a proč spirituály vznikly. Název sice všichni znali, ale někteří z nás uslyšeli poprvé, že se jedná o duchovní písně černého lidu v Americe. Potom se osvědčená hudební skupina Bétel band pustila do hraní a vytvořila pro všechny příjemnou atmosféru, ve které si každý našel tu svou písničku a rád se přidal zpěvem. Všichni si to vychutnávali a ani déšť nás nepřekvapil. Rychle jsme se před ním přemístili pod velký stan a pokračovali ve zpívání vesele dál. Zpívání s Evergreenem se vydařilo, Bétel band přidal na přání účastníků i známé písně k táboráku. Po dobu představení byla přátelská nálada a spokojenost všech přítomných. Už se těšíme na další setkání s Evergreenem.

Na závěr správce sboru informoval účastníky o velké přestavbě sborového domu Bétel a ujistil, že všechny další aktivity sboru budou probíhat tak, jak jsme zvyklí. Konat se budou sice na jiných místech, ale nebudou nijak omezeny. Přejeme, aby celá přestavba proběhla podle plánu a v dobré kvalitě. Těšíme se na větší prostory a další nové akce pro seniory. *Jiří Coufal*

Prázdninové výlety RC Domeček

Se závěrem školního roku končí klubová setkání v herně RC Domeček. Přes léto se ale můžeme dále potkávat na výletech, jejichž seznam je zveřejněný na www.jbchrastava.cz. Výlety jsou koncipovány pro malé děti a budou úterky po celé prázdniny, kromě 2.7. a 30.7. Zveme též rodiče s dětmi, které v průběhu školního roku klub nenavštěvovali.

Ostatní

Dětský den v Andělské Hoře

Na oslavu Mezinárodního dne dětí uspořádal Osadní výbor v Andělské Hoře u Chrastavy 25. května 2019 Dětský den. Letošní program navázal na úspěšné a dětmi oblíbené sportovní disciplíny, ale přinesl také novinky. Stejně jako loni, byla pro děti a jejich rodiče připravena stanoviště, kde děti plnily úkoly a za to získávaly tzv. andělohorské groše. Když si naspořily dostatečný obnos, mohly si zakoupit zboží v malém koloniále. Děti byly do soutěžení opravdu zapálené. Konečně zažily ten pocit, že nic není zadarmo a pokud chtějí získat vyhlédnutou hračku z koloniálu, musí si na ni vydělat.

Soutěžení na stanovištích přerušila průtrž mračen. Déšť byl opravdu silný, a tak se koloniál, jako jediný pod stanem, rázem stal útočištěm pro děti, jejichž rodiče se rozběhli domů pro pláštěnky a deštníky. Děti ale chtěly soutěžit dál. Nezbylo, než vymyslet náhradní disciplíny. A tak děti počítaly příklady, odpovídaly na otázky z dějepisu, zeměpisu, přírodovědy a samy dávaly ostatním hádanky. Déšť jsme přečkali, a když opět vykouklo sluníčko, už se chystalo vystoupení Kynologického klubu Chrastava. Ukázka výcviku psů byla na dětském dnu novinkou. Diváci s napětím pozorovali metody výcviku. Předvedla se štěňata i dospělí psi. Na konci se mohli dobrovolníci nechat chytit urostlým šedesátikilovým rotvajlerem. Z přihlížejících mužů si netroufl žádný, ale předsedkyně osadního výboru se nezalekla a nechala se pejsánkem strhnout k zemi a pár metrů vláčet.

K bezvadnému průběhu dětského dne přispěli i dobrovolníci, kteří pomáhali s přípravou, stáli na stanovištích nebo přinesli nějakou dobrotu. Všem organizátorům i dobrovolníkům proto patří velké poděkování.

Budeme se těšit na příští rok. Co zažijeme tentokrát… *Osadní výbor Andělská Hora*

Víla Nisa

V sobotu 15. června vyslala již po dvacáté řeka Nisa své poselství obyvatelům měst a obcí na jejích březích. Skauti, vodáci a víla Nisa plují od pramene až do města Ratzdorf v Německu. Zastávka byla, stejně jako v předchozích letech, v Andělské Hoře u mostu, kde bylo připraveno drobné občerstvení a cimbálová muzika. Víla pokračovala ve své plavbě do nedalekého Bílého Kostela a její sobotní plavba skončila v Chotyni.

Bc. *Pavel Urban, vedoucí Společenského klubu*

Poděkování

Milá paní učitelko Janičko Řeháková moc Vám děkujeme za krásných pět let,které jste věnovala našim dětem. Velice si vážíme času,který jste jim věnovala i mimo školní vyučování. Přejeme krásné prázdniny a v září stejně tak super třídu, jako byla ta naše.

Kolektiv „Vašich" žáčků a rodičů z 5.A J

Zdravotnická záchranná služba Libereckého kraje spustila II. etapu projektu AED

Zdravotnická záchranná služba Libereckého kraje předala do provozu dalších 45 automatizovaných externích defibrilátorů. „Když jsme s projektem, díky kterému je nyní AED na 40 místech v Libereckém kraji - u Policie ČR, HZS LK i u dobrovolných hasičů – v roce 2016 začínali, očekávali jsme dvě aktivace do měsíce. Po půl roce fungování jich bylo 8. Nyní na vybraná místa kraje rozmisťujeme dalších 40 přístrojů. Krom již zmíněných organizací budou AED i na vyhledávaných turistických cílech v kraji, například na některých hradech a zámcích, " uvedl ředitel ZZS LK Luděk Kramář.

Liberecký kraj na II. fázi projektu poskytl v roce 2018 dotaci 3 miliony korun. Díky nim bylo zakoupeno 45 nových přístrojů. Peníze ale velmi pomohly také k dovybavení stávajících hlídek a jednotek dalším materiálem, periodicky jsou školeni všichni zapojení first respondeři a díky dotaci mohla ZZS LK zakoupit lepší resuscitační modely, které zkvalitnily výuku. „Systém AED se podle všech dostupných statistik osvědčil. Významně tak zvyšujeme šanci na záchranu lidských životů v Libereckém kraji," řekl hejtman Libereckého kraje Martin Půta.

„Projekt rozšiřování defibrilátorů je výrazně úspěšný. Jsem rád, že se externí defibrilátory objevují na frekventovaných místech, kde mohou přispět k záchraně lidských životů. K dispozici jsou například na turisty hojně vyhledávaném Ještědu, v obchodních centrech i v samotném sídle krajského úřadu," zdůraznil náměstek hejtmana pro rezort zdravotnictví Přemysl Sobotka. „První etapu projektu umisťování defibrilátorů Liberecký kraj podpořil dvěma miliony, na druhou jsme přispěli miliony třemi. Je dobře, že systém automatických externích defibrilátorů se v Libereckém kraji neustále rozšiřuje. Rozmisťování defibrilátorů v terénu je potřebná věc. Ukázalo se to mimo jiné před časem, kdy díky včasnému zásahu policisté pomocí tohoto zařízení zachránili život dvanáctileté dívce z Českolipska, " připomněla náměstkyně hejtmana pověřená řízením rezortu ekonomiky, správy majetku a informatiky Jitka Volfová.

Podle vedoucího projektu AED a vedoucího operačního střediska ZZS LK Petra Matějíčky operátoři systém AED aktivují v současnosti průměrně 16x do měsíce. „Záchranáři v kraji provedou přibližně 390 resuscitací, AED je aktivováno u každé třetí. Díky jejich rozmístění po kraji jsou first respondeři u postižených na místě v průměru na místě o 4 minuty dříve než záchranná služba," upřesnil Kramář.

Od spuštění projektu v roce 2016 byl systém AED aktivován celkem 293x (do května 2019). V osmdesáti procentech případů byli first respondeři na místě dříve než posádka ZZS. Je to zejména díky tomu, že operační střediska hasičů i policie berou žádost dispečinku ZZS LK o aktivaci AED jako absolutní prioritu. „Snaží se nám maximálně vyjít vstříc a za to jim moc děkujeme. Stejně jako dobrovolným hasičům, jejichž výjezdové časy jsou pro nás naprosto neuvěřitelné. I uprostřed noci jsou schopni k pacientovi vyrazit mnohdy vlastním autem během čtyř minut," zdůraznil Matějíčka. A jejich aktivita při záchraně životů je podle dosavadních ohlasů velmi pozitivně vnímána i veřejností. „Jsme rádi, že systém AED, který opravdu pomohl zachránit několik životů, má stále více aktivních podporovatelů. Do projektu se dobrovolně a na své náklady zapojují další subjekty, například městské policie. Děkujeme," dodal.

Ani systém AED a zkrácení dojezdových časů není bohužel všemocné. Několik lidských životů díky němu ale určitě zachráněno bylo.

„I kdyby to byl jeden jediný, dal by úsilí všech kolem projektu obrovský smysl," uzavřel Matějíčka.

Inzerce soukromá i firemní

PRODEJ SLEPIČEK

Červený Hrádek
prodává slepičky **našeho chovu** typu **Tetra** hnědá,
Dominant ve všech barvách
a slepičky **Green Shell** – typu Araukana.
Stáří 14 – 19 týdnů, cena 159–209,-Kč/ks.
Prodej: **11. srpna 2019**
CHRASTAVA – náměstí (u jízdních kol) – **13.05 hod.**

VÝKUP KRÁLIČÍCH KOŽEK
Cena dle poptávky.
Informace: Po – Pá 9.00 – 16.00 hod
tel. 601 576 270, 728 605 840,
www.drubezcervenyhradek.cz

Mateřská škola, Chrastava, Revoluční 488
– příspěvková organizace
PŘIJME UČITELKU.
Požadované vzdělání: SPgŠ
Nástup: 26. 8. 2019.
Informace: ředitelka Bc. Helena Hochmanová,
tel. 733 644 366
mail: mschrastava@volny.cz

Mateřská škola Chrastava hledá
kuchařku pro pracoviště MŠ Pastelka
v Luční ulici.
Platová třída 4, nástup 1. 8. 2019.
Informace na tel. 485 143 028, 733 644 366.

extra GALLUS
PRODEJ CHOVNÉ DRŮBEŽE

PRODEJ CHOVNÉ DRŮBEŽE

(z veterinárně kontrolovaných chovů, které zaručují kvalitu a vysokou užitkovost)
Vždy ve 13 hodin – CHRASTAVA (parkoviště před tržnicí)
Kuřice černé, červené, kropenaté, bílé (nesou bílá vejce), sussex, kohoutci, kačeny pekingské, moularden (kříženec pižmové a pekingské kachny). Husy bílé, krůty (kanadské širokoprsé brojlerové), brojlerová kuřata, perličky.

Termíny závozu: 26. 7., 29. 8., 20. 9. 2019

Info a objednávky: Gallus Extra s.r.o., Hubenov 20, 588 05 Dušejov
tel. 567 212 754, 567 214 502, mobil 731 701 331, 734 833 158, po–pá 7–15h

Informační centrum Chrastava

knihy / publikace / turistické a cyklistické mapy
pohlednice / Chrastavské listy / Véčko / DVD
turistické známky a nálepky
propagační předměty města Chrastavy

informace o pamětihodnostech Chrastavy
kopírování / internetový klub / prodej eVstupenek
průvodcovství v muzeích a galerii

Telefon: 485 143 161 E-mail: info@chrastava.cz

Führichův rodný dům **Městské muzeum** **Muzeum hasičské techniky**

Informace o prohlídkách v INFOCENTRU

KSM Castings CZ

ELEKTROMECHANIK
- NÁBOROVÝ PŘÍSPĚVEK

SEŘIZOVAČ

PROCESNÍHO KVALITÁŘ
- NÁBOROVÝ PŘÍSPĚVEK

SKLADNÍK/MANIPULANT

Nadstandartní příplatky | **Benefitové programy**
Stravování ve směnách i o víkendech | **Podpora sportovních aktivit**
Další odborné vzdělávání | Vše o nás najdete na **www.ksmcastings.cz**

nabor@ksmcastings.com **Tel: +420 488 105 203**

Hrádek nad Nisou

U nás
v Hrádku nad Nisou
věříme, že...
je to v lidech!

KSM Castings

www.ksmcastings.cz

Celoroční plnobarevná INZERCE Chrastavských listů

PŘÍSPĚVKY DO CHRASTAVSKÝCH LISTŮ

Příspěvky do Chrastavských listů předávejte písemně či osobně na adrese: **Společenský klub, Turpišova 407, 463 31 Chrastava** nebo **Městský úřad, nám. 1. máje 1, 463 31 Chrastava** případně e-mailem na adresu: **listy@chrastava.cz.**
Uzávěrka Chrastavských listů je vždy 22. den v měsíci.
Na jiný způsob předání příspěvků a inzerce nebude brán zřetel!

CENÍK INZERCE V CHRASTAVSKÝCH LISTECH

Řádková inzerce pro občany	ZDARMA
Plošná inzerce - místní podnikatelé	6,-Kč/cm² vč. DPH
Plošná inzerce - ostatní	8,-Kč/cm² vč. DPH

Inzerce je černobílá a uvnitř vydání. Barevná inzerce se sjednává na celý rok dopředu a její uzávěrka na rok 2020 bude 16. 11. 2019.
Bližší informace získáte v kanceláři Společenského klubu.

CZECHPOINT

- VÝPIS Z KATASTRU NEMOVITOSTÍ
- VÝPIS Z OBCHODNÍHO REJTŘÍKU
- VÝPIS Z REJSTŘÍKU ŽIVNOSTENSKÉHO
- VÝPIS Z EVIDENCE REJSTŘÍKU TRESTŮ

MĚSTSKÝ ÚŘAD V CHRASTAVĚ

DŮLEŽITÁ TELEFONNÍ ČÍSLA

POLICIE	158
	150
	155
INTEGROVANÝ ZÁCHRANNÝ SYSTÉM	112

VÝROBCE REKLAM
grafické studio TISKÁRNA
reklamní štíty a tabule / infosystémy / bannery
vizualizace / **velkoplošný** digitální tisk / polep aut
tisk / letáky / brožury a knihy / vizitky / plakáty
hrnky s potiskem od 1ks / fotoplátna / polštáře
Vítkovská 468 – CHRASTAVA
tel.: 603 260 778 www.recodesign.cz
vSe od vizitky po billboard

KUCHYNĚ
kuchyně
skříně
doplňky
zakázková výroba nábytku
mk CHRASTAVA
www.kuchynemk.cz tel.: 603 272 837

POHŘEBNÍ SLUŽBA
Rolf Bartosch
Jižní 114 - Hrádek nad Nisou
e-mail: rolf@bartosch.cz
www.bartosch.cz
tel.: 485 140 114, 776 137 174
Stálá služba 24 hodin denně!

ADV computers
Vysokorychlostní internet
www.adv.cz 480 000 000
PŘIPOJENÍ K INTERNETU
již od 250,-Kč za měsíc!
DODÁVKY HW a SW
internet | telefon | počítače
Dr. M.Horákové 44 / LIBEREC / info@adv.cz

PhotoAtelier
Jana Zaturancová
CHRASTAVA
FOTOGRAFOVÁNÍ
průkazové/atelierové/rodinné
foto/akce/svatby
a veškeré služby a produkty
s tím související
tel. 603 102 903

PROCHELEKTRO s.r.o.
MONTÁŽE • REVIZE • OPRAVY
ELEKTROINSTALACE PRO RD
A PRŮMYSLOVÉ OBJEKTY
REVIZE OBJEKTŮ A ELEKTROSPOTŘEBIČŮ
ZABEZPEČOVACÍ ZAŘÍZENÍ
HROMOSVODY
tel.: 602 274 283
www.prochelektro.cz

Modeláž nehtů - gelové nehty
Modeláž nehtů na nohách
Parfínový zábal
Pedikúra
Manikúra P-shine
(Nová japonská technika, která prokrví a zregeneruje přírodní nehty)
Helena Hrušková - Vítkovská 289 - Chrastava
728 887 796

ZEMNÍ PRÁCE
- TERÉNNÍ ÚPRAVY
- DOVOZ SYPKÝCH HMOT
- PRODEJ ŠTĚRKU A PÍSKU
- BOURÁNÍ HYDRAULICKÝM KLADIVEM
- VYVÁŽENÍ SEPTIKŮ
- ÚKLID SNĚHU
- KONTEJNERY

tel.:776 38 28 26

CoProSys Liberec
telekomunikační operátor
a dodavatel telekomunikačních služeb
- internet 2 - 100 Mbps
- telefon
- televize
- prodej HW a SW
- kamerové systémy

www.coprosys-lvi.cz
Coprosys-LVI s.r.o. - Hanychovská 169/43, 460 10 Liberec 3
e-mail: obchod@coprosys-lvi.cz tel.: 488 888 888

elektronova
1990 – 2019
termokamera
revize hromo a elektro
energetika staveb / elektroenergetika
hledání poruch na kabelech
vytýčování el. sítí
tel.: 777 337 994
elektronova@volny.cz

CAVAVERA
cestovní agentura
ZÁJEZDY PRO VÁS
poznávací
pobytové
na objednávku
Náměstí 1. máje 46 – CHRASTAVA
cavavera@email.cz – tel.: 725 985 020

Chrastavské listy 1990 – 2019
měsíční zpravodaj městského úřadu v Chrastavě

Redakce: Bc.P.Urban, Ing.V.Loučka, L.Junková Adresa: MěÚ Chrastava, náměstí 1. máje 1, 463 31 Chrastava
Vydavatel: Městský úřad v Chrastavě Evidováno pod č.j. MK ČR E11792 Uzávěrka příspěvků je vždy 22. den v měsíci.
Redakce nezodpovídá za pravdivost inzerátů a nenese žádnou odpovědnost za příspěvky občanů.
DTP a tisk: RECo design s.r.o. Chrastava Náklad: 400 ks Internetová verze na www.chrastava.cz Cena: 15,-Kč

PARTNERSKÁ MĚSTA CHRASTAVY
Eichstätt Lwówek Śląski