

chrastavské

listy

ZPRAVODAJ MĚSTSKÉHO ÚŘADU v CHRASTAVĚ

10



VEŘEJNÉ DISKUSNÍ VEČERY

novinka

Vážení spoluobčané,

Přestože již téměř celý rok vydáváme náš informační měsíčník "Chrastavské listy" a také zasedání městského zastupitelstva jsou veřejná, mám pocit, že zde chybí možnost volné diskuse občanů s představiteli města a zástupci městského úřadu. Chtěli bychom tedy pravidelně (závisí to na účasti občanů) pořádat tzv. diskusní večery. Na tyto večery chceme zvát vedoucí jednotlivých referátů městského úřadu, členy městského zastupitelstva a jednotlivých komisí, podle projeveného zájmu. Představujeme si, že by na těchto večerech mohly v diskusi vzniknout dobré podněty na to, jak řešit jednotlivé problémy, s kterými se setkáváte, vyjasňovat si otázky rozvoje města, ale i získat pohled na naše město jako celek.

Srdečně vás tedy zveme na první diskusní večer, který se uskuteční v pondělí 9.prosince od 18 hodin v zasedací místnosti městského úřadu.

A protože jde o poslední vydání "Chrastavských listů" do konce roku, dovoluji si popřát všem spoluobčanům příjemné svátky vánoční a hodně zdraví, úspěchů, trpělivosti a tolerance do příštího, zřejmě nelehkého roku.

Ing. J. Vyhnánek

starosta



VÍTE ŽE...

V minulém a začátkem našeho století proslulo Kryštofovo údolí jako obec s betlémářskou tradicí. V mnohých domech vznikaly kreslené a vyřezávané betlémy, které byly prodávány do okolí.

I v našem městě vznikaly umělecké betlémy.

● SOUČASNÝ STAV STAVBY
KULTURNÍHO DOMU

● PROGRAM BOHOSLUŽEB
v kostele sv. Vavřince

● DESATERO KUPÓNOVÉ
PRIVATIZACE

Jejich autorem nebyl nikdo jiný než slavný chrastavský rodák - malíř Josef Fühlich a jeho otec. Postavičky betlému kreslili na tvrdý karton a pak je umně vystřihovali. Jeden z dochovaných betlémů malíře Fühliche se nachází v soukromé sbírce Dr. Hanse Rittingena ve Vídni a pochází z roku 1830. Z tohoto díla pochází i náš záběr.



slovo redakce ...

Vážení čtenáři,

před sebou máte poslední letošní číslo našeho informačního zpravodaje. Doufám, že i v příštím roce zachováte našemu listu přízeň a že nás budete informovat o činnosti a akcích pořádaných vašimi politickými stranami, organizacemi, sdruženími atd. Děkuji upřímně všem, kteří nám v práci pomáhali, zaslali nám své příspěvky, postřehy, uznání či kritiky. Jsme rádi vždy, když obdržíme vaše názory.

Do nového roku 1992 vám přeji mnoho osobních i podnikatelských úspěchů, pevné zdraví a čistotu duše.

Redaktor CHL

Ivan Vydra

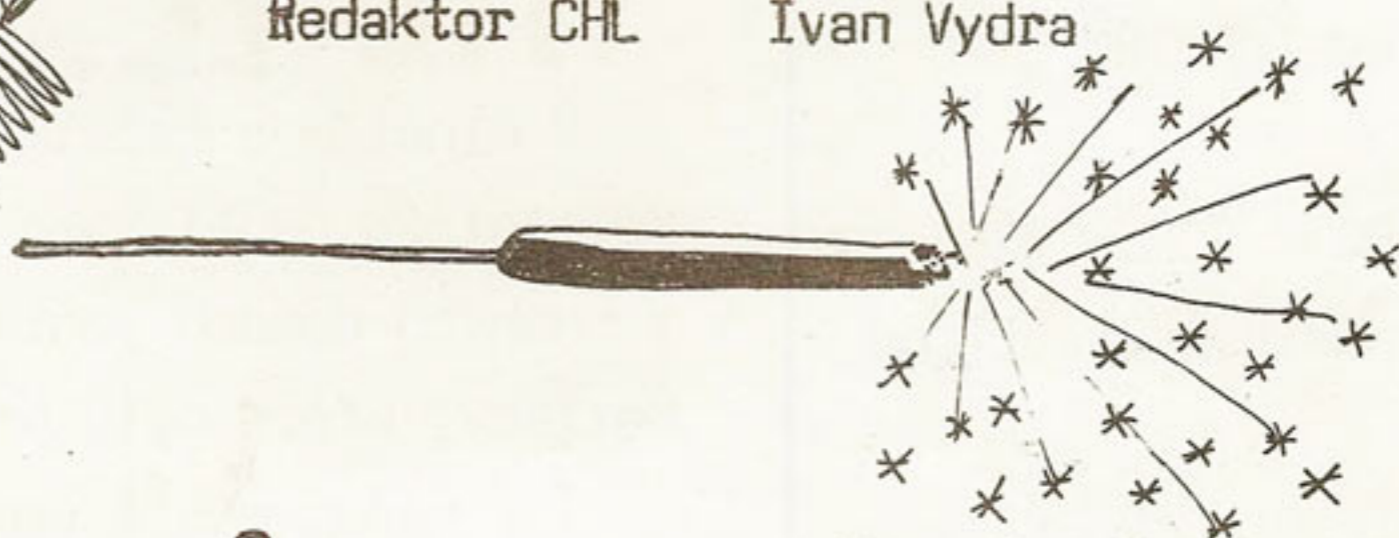

SERIÁL O soukromém PODNIKÁNÍ

ZASTAVENÍ PÁTÉ

Před nedávnem ukončil ekonomický pronájem v provozovně Zahradnictví ve Vítkovské ulici pan Korecký. Od 1.11. má zahradnictví opět svého nájemce. Stal se jím pan Josef Schäfer, kterého jsem požádal o krátký rozhovor.

ZAHRADNICTVÍ

Schäfer



Redakce (dále R): Proč jste se rozhodl soukromě podnikat ?

p.Schäfer (dále S): Z počátku jsem se podnikání obával, avšak na poslední chvíli jsem se rozhodl požádat o ekonomický pronájem zahradnictví. Jedním z hlavních důvodů je fakt, že bych v Chrastavě těžko pro svou kvalifikaci hledal uplatnění, zřejmě bych musel dojíždět.

R: Jaké služby nabízíte, co plánujete do budoucna ?

S: Chtěl bych se především zaměřit na pěstování a prodej řezaných květin a sadby pro občany Chrastavy. Přebytky pak chci prodávat i jiným odběratelům. Mimo provozovnu zahradnictví můžete koupit naše výpěstky i ve stánku na náměstí - i sem jsou denně dodávány čerstvé květy.

Na jaře bych rád rozšířil sortiment o prodej okrasných dřevin a sadby zeleniny a květin.

Chtěl bych také rozšířit námi nabízené služby o poradenskou službu, např. odborné přesazování rostlin i u zákazníků v bytě. V nutných případech obsloužíme zákazníka i mimo pracovní dobu.

R: Vánoce jsou za dveřmi. Připravil jste něco, co se vánoc bezprostředně dotýká ?

S: Naši zákazníci si mohou zakoupit v zahradnictví i ve stánku na náměstí ozdobné svícny a jmelí, které vhodně doplní interiér jejich bytu.

R: Jaké vlastnosti by měl mít podle vás každý soukromý podnikatel ?

S: Práce by ho měla především bavit, Měl by být trpělivý a mít jak se říká "pevné nervy".

R: Děkuji vám za rozhovor a přeji vám mnoho úspěchů ve vaší práci.

ZAJÍMÁ VÁS HISTORIE VAŠEHO MĚSTA ???

Pak si nenechte ujít čtvrté číslo Bulletinu
Společnosti přátel historie města Chrastavy.

Vyjde v průběhu měsíce prosince a obdržíte jej v prodejnách
novin a časopisů a v knihovně.

CENA : 5 Kčs / ks



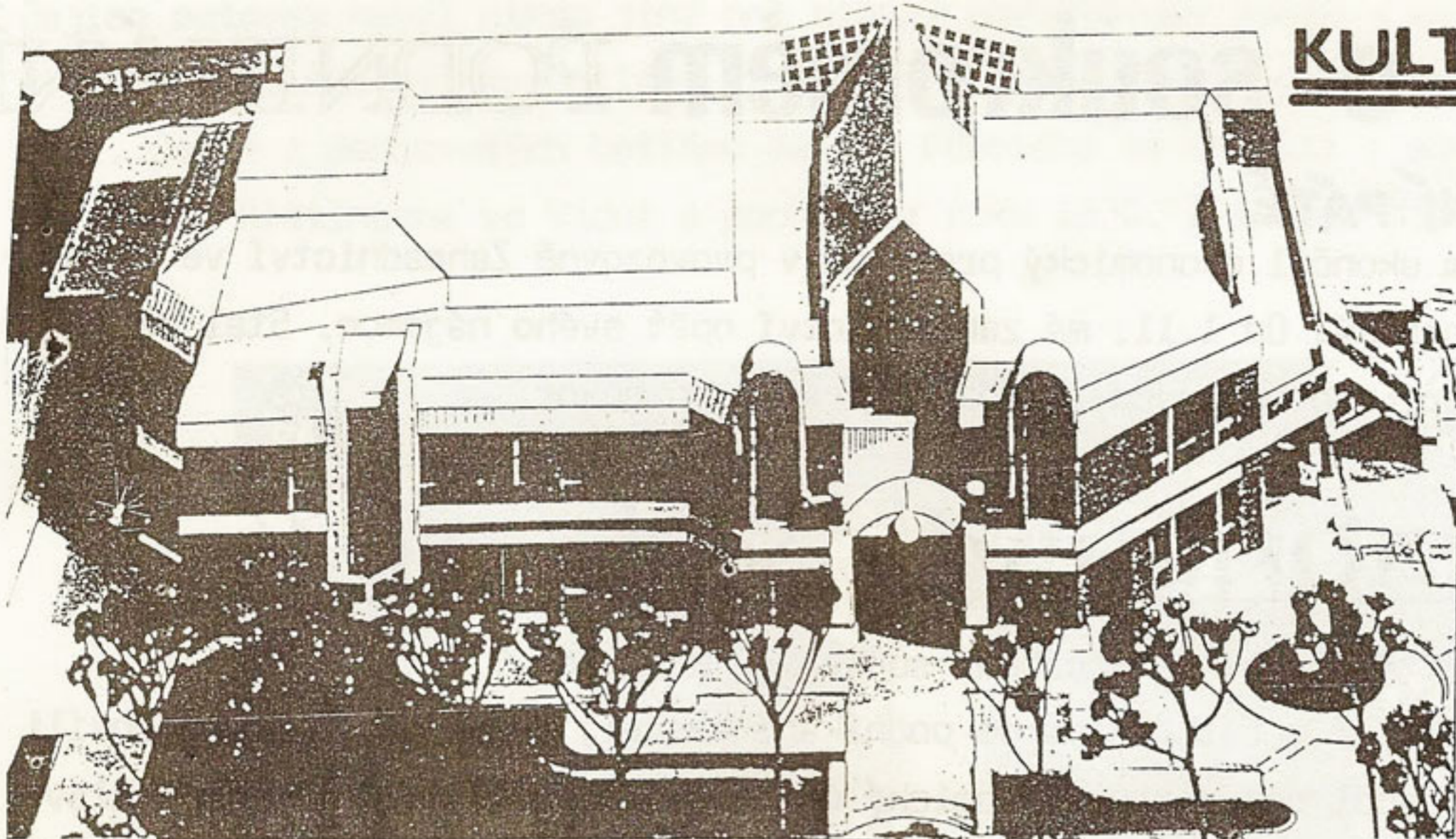

Stavba Kulturního domu Chrastava vznikla jako akce "Z" v roce 1987. Ten, kdo se podrobně seznámil s projektem, většinou usoudil, že tuto stavbu nelze realizovat bez generálního dodavatele stavby, a to vzhledem k její náročnosti a složitosti.

Vedoucím představitelům tehdejšího MěNV bylo však jasné, že stavba může být povolena pouze pod podmínkou zařazení do seznamu akcí "Z", t.j. s podílem na realizaci všech místních občanů a především všech místních podniků.

Skutečnost je, že místní podniky v souladu s uzavřenými HS sdružily celkem 13,1 milionů Kčs a zbytek ve výši 6 - 8 milionů Kčs měl dle HS zajistit ONV Liberec společně s MěNV Chrastava. Jedná se tedy o částku 6 - 8 mil. Kčs, která dnes chybí k dokončení stavby.

Pro informaci veřejnosti uvádíme podíly sdružené chrastavskými podniky a závody:

Elitex	4.050 tis. Kčs
STS	2.300 tis. Kčs
Bytex	1.800 tis. Kčs
Textilana	1.800 tis. Kčs
LVZ	1.200 tis. Kčs
Prefa	800 tis. Kčs
Drobné zboží	500 tis. Kčs
Sběrné suroviny	400 tis. Kčs
St. statek Vítkov	250 tis. Kčs

Celkem 13.100 tis. Kčs

Vzhledem k chybějící položce na dokončení stavby ve výši 6 - 8 mil. Kčs je nutné stavbu na neurčito přerušit.

Dnešní vedení Městského úřadu Chrastava si vytýčilo cíl, aby z finančních prostředků, které jsou dosud na stavbu k dispozici, se podařilo v průběhu čtvrtého čtvrtletí roku 1991 realizovat maximum z vlastní stavební části, t.j. aby stavba byla zastřešena a celkově uzavřena.

Dále bylo rozhodnuto, že dne 9. listopadu 1991 se uskuteční na stavbě pro veřejnost "Den otevřených dveří", aby se všichni občané Chrastavy měli možnost seznámit se současným stavem stavby.

Den otevřených dveří dne 9. listopadu 1991 byl realizován v době od 14 - 17 hodin. Po celou tuto dobu vyhrával k poslechu a dokonce i k tanci dechový soubor "Liberečanka". Skutečnost, že prostory Kulturního domu navštívilo téměř 1000 občanů, svědčí o tom, že veřejnost má zájem o tuto stavbu a pochopitelně chtěli vědět, jak je stavba uvnitř řešena. Tak jako při podobných akcích, kde se sejde více lidí, názory se lišily. Pro jednoho byla stavba malá, pro druhého veliká a pro třetího vysoká, což je jev zcela normální. Bylo však mnoho

lidí, kteří žádali, aby stavba byla dokončena a aby sloužila potřebám města Chrastavy.

Při této příležitosti považuje vedení Městského úřadu za nutné poděkovat všem chrastavským podnikům za poskytnuté finanční prostředky i za veškerou pomoc, bez které by nebylo možné dotáhnout stavbu až do dnešní podoby.

V této souvislosti musíme zdůraznit především maximální pomoc podniků ELITEX a STS Chrastava.

Dále je nutné poděkovat všem kolektivům brigád, které se na stavbě podílely svojí denní účastí jak v pracovní dny, odpoledne, tak i v soboty a neděle. Podíl všech těchto pracovníků na výsledku stavby je nemalý a svědčí o tom i různá hodnocení odborníků z jiných měst, kteří stavbu navštívili a potvrdili, že dnešní hodnota stavby je mnohem vyšší, než jsou dosud vynaložené finanční náklady.

V závěru bych chtěl za vedení Městského úřadu Chrastava chrastavskou veřejnost znovu ujistit, že přes různé problémy, které v současné době jsou s finančními prostředky, budeme hledat způsoby, jak pomoci k dokončení této stavby.

Ladislav Šírl
vedoucí stavby

Ing. Josef Vyhnánek
starosta města

O kolaudaci ...



Otázka redakce: Jak probíhá kolaudace u staveb občanů a drobných podnikatelů ?

Odpověď : Stavby, k jejichž realizaci bylo třeba stavební povolení, vyžadují po dokončení potvrzení o způsobilosti k užívání pro účely stanovené stavebníkem. Toto potvrzení se nazývá kolaudační rozhodnutí a je pro stavebníka dokladem, že lze stavbu užívat a pro vlastníka stavby dokladem o účelu, pro který stavba byla povolena.

Návrh na vydání kolaudačního rozhodnutí u staveb občanů obsahuje:

- a) označení a místo stavby,
- b) předpokládaný termín dokončení stavby.

K ústnímu jednání spojenému s místním šetřením stavebník připraví:

- a) doklady o výsledcích předepsaných zkoušek,
- b) dokumentaci ověřenou stavebním úřadem ve stavebním řízení nebo při povolení změn stavby,
- c) doklad o vytyčení stavby,
- d) geometrický plán nebo jinou dokumentaci nového objektu nebo přístavby ke stávajícímu objektu. Tento doklad není potřeba v případě, nemění-li se půdorys stávající stavby a u drobných staveb.

Stavební úřad o ústním jednání sepíše protokol, obsahující porovnání skutečného provedení dokončené stavby s dokumentací, soupis zjištěných odchylek, vad a nedodělků.

V kolaudačním rozhodnutí může pak stavební úřad stanovit podmínky vyplývající z obecných technických požadavků na výstavbu, odstranění drobných nedostatků skutečného provedení stavby. Může tak učinit pouze v případě, že jde o nedostatky, které neohrožují zdraví a bezpečnost osob a nebrání ve svém souhrnu řádnému a nerušenému užívání stavby. Jinak se kolaudační rozhodnutí NEVYDÁ.

Proto je tedy nutné, aby stavebník žádal o kolaudaci teprve po úplném dokončení stavby, měl připraveny všechny doklady, tak aby nedocházelo k přerušování řízení a tím k neúměrnému protahování kolaudace z viny stavebníka.

Ing. J. Semrád

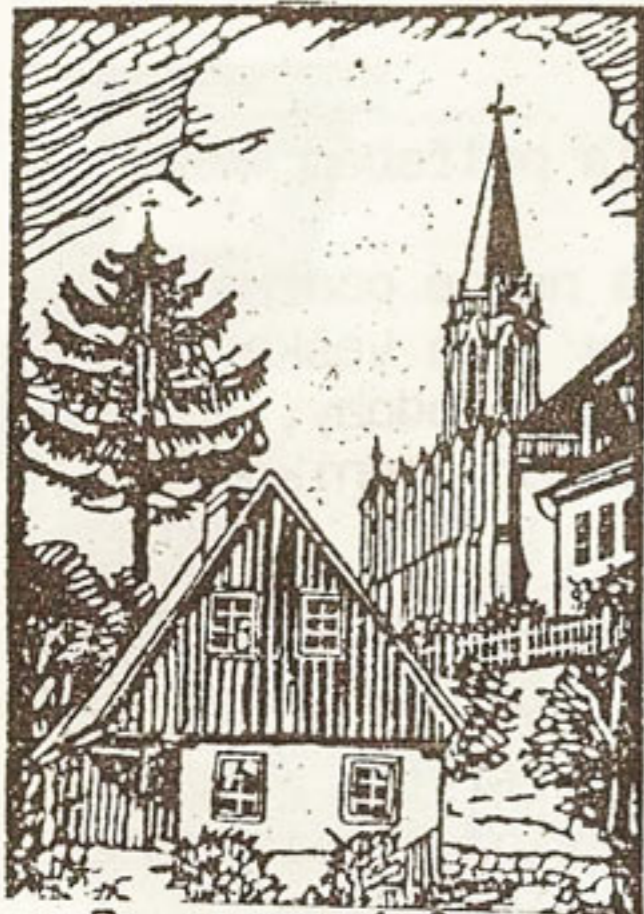

Gloria in Excelsis Deo



Na Štědrý den 24.12. ve 22 hodin tak zvaná "Půlnoční"
mše svatá

Oslavujeme narození našeho Spasitele Ježíše Krista, Syna Božího. "On pro nás lidi a pro naši spásu sestoupil z nebe. Skrze Ducha Svatého přijal tělo z Marie

Panny a stal se člověkem" (Z Vyznání víry). "On, bohatý, stal se pro nás chudým, abychom my zbohatli z jeho chudoby." (2 Kor. 8,9)

Hod Boží vánoční 25.12. v 10,30 hodin

"Mnohokrát a mnoha způsoby mluvil Bůh v minulosti k našim předkům skrze proroky. V této poslední době však promluvil k nám skrze svého Syna. On je výblesk jeho božské slávy a výrazná podoba jeho podstaty". Z listu Židům 1,1. Kristus je "věrný obraz neviditelného Boha, zrozený dříve než kdokoli z tvorů" Kolosanům 1.15

Svátek sv. Štěpána 26.12. v 10,30 hodin

První mučedník pro víru v Krista byl ukamenován v Jeruzalémě v r. 36. Tento muž plný víry a Ducha Svatého se při kamenování modlil: "Pane, přijmi mého ducha a nepřičítej jim tento hřích" (Skutky apoštolů 7,59)

Neděle 29.12. v 10,30 hodin - Svátek sv. Rodiny Ježíše, Marie a Josefa

Tato rodina žila normálním životem chudých lidí, ale s velikou láskou v srdci. Ježíš byl ohniskem lásky pro celou rodinu. Proto je Svatá Rodina ideálním vzorem pro všechny rodiny.

Na sv. Silvestra 31.12. v 16 hodin poděkujeme Bohu za všechna dobrodiní přijatá v uplynulém roce.

Na Nový rok 1.1.1992 v 10,30 hodin si budeme vyprošovat požehnání Boží do příštího roku na přímluvu Matky Boží Panny Marie.

Přeji všem čtenářům i všem spoluobčanům křesťanské, pokojné a radostné prožití vánočních svátků a do nového roku všechno dobré, zvláště hlubší pochopení duchovních potřeb člověka. Pán Ježíš nám radí: "Hledejte nejprve Boží království a jeho spravedlnost a všechno vám bude přidáno! Nedělejte si proto starosti o zítřek, vždyť zítřek bude mít své vlastní starosti. Každý den má dost svého trápení." (Matouš 6,33)

P O K O J A D O B R O V Š E M !

P. Tomáš Genrt - duchovní
správce



stránka ekologie

DESATERO RAD OBČANŮM PŘI OHROŽENÍ ŽIVOTNÍHO PROSTŘEDÍ

1. Ve věcech místního veřejného pořádku a ochrany zdravého prostředí (odvoz odpadků, černá skládka, chemický postřik polí atd.) hledejte nápravu na svém obecním úřadě.
2. Při hluku či vibracích (odstřely v lomech atd.) a zápachu (chov živočichů) - okresní hygienická stanice, popř. obecní úřad.
3. Při znečištění potravin či potravinového řetězce - OHS.
4. Při znečišťování ovzduší z malých místních zdrojů - obecní úřad, popř. OHS.
5. Při znečištění ovzduší velkými zdroji - nejbližší Inspektorát České technické inspekce ochrany ovzduší ministerstva životního prostředí ČR - Ústí nad Labem.
6. Při znečištění půdy, vod - okresní úřad, popř. nejbližší inspektorát České vodohospodářské inspekce MŽP ČR Liberec.
7. Při neoprávněném odnětí zemědělského půdního fondu - příslušný pověřený obecní úřad.
8. U jiných nebezpečí pro životní prostředí (ohrožení rostlin a živočichů, kácení stromů mimo les...) - okresní úřad, popř. územní odbor MŽP ČR Liberec.
9. Při neoprávněném zásahu do lesního půdního fondu a při nežádoucím hospodaření v lesích (nepovolené kácení atd.) - okresní úřad.
10. Při nepovolené stavební činnosti - obecní úřad, popř. příslušný stavební úřad obecního, městského či okresního úřadu.

MINISTERSTVO ŽIVOTNÍHO PROSTŘEDÍ ČR

(Pokud se občan setká u příslušného, výše jmenovaného orgánu s nezájmem, může se obrátit na úřad vyšší - v případě obce na okresní úřad atd.)

EKOLOGICKÁ KOMISE městského zastupitelstva zve na své pravidelné schůzky občany, kteří mají zájem o spolupráci s námi. Spolupracujeme s ochránci přírody a největší naději vkládáme do ekologické výchovy našich občanů. Proto potřebujeme každého z vás, kteří máte zájem na zlepšení životního prostředí. Přijďte mezi nás s jakoukoli stížností, připomínkou, radou nebo pomocí.

Scházíme se pravidelně každou poslední středu v měsíci v zasedací místnosti Městského úřadu v Chrastavě v 17,30 hodin.

TĚŠÍME SE NA VAŠI ÚČAST !!!

Štěchová Alena

naše ekokroky do Evropy

Vážení spoluobčané,
Dovolte mi pár ekologických řádků určených převážně těm z nás, kteří si stále myslí, že příroda je tu jen proto, aby jim sloužila, a ekologie je něco, co se jich netýká.

Jaká je ekologická situace víme všichni. Z kohoutku teče každou chvíli tekutina, jen málo připomínající pitnou vodu. Vzduch často zhoustne a "ze-smrádne", jako bychom se octli v kotelně z minulého století. Hrůza mrtvého le-

foto: I. VYDRA



sa z vrcholků kopců, které nás obklopují, sestupuje stále níž a níž. Tento stav mají na svědomí z části sousední elektrárny, zčásti katastrofální stav našeho severu a z části my sami - obyvatelé Chrastavska. Jedni proto, že se k přírodě chovají tak, jak se chovají, a ti druzí proto, že jim to trpí. Dlouho jsem nevěděl, jak nazvat ty první, ale historie jim již jméno dala -barbaři. Lidem, kteří dokáží pro malý zisk zničit velkou krásu. Lidem, kteří dokáží bezé studu ničit a plnit vše, co jim neříká "pane", zatím co vlastní si chrání. Lidem, kteří z neznalosti, nedostatku citu, z pohodlnosti, nebo z úmyslu páchají zločiny na té, která se neumí bránit - na přírodě. Tím je páchají i sami na sobě, na svých vlastních dětech, na našich dětech, na nás na všech. Kdo je a kdo není barbar, to dokazuje každý sám svými činy a svým chováním k přírodě.

Na závěr mi dovolte oslovit barbara.

"Nevážený taky-spoluobčane! Až se vám vlivem zhoršeného životního prostředí narodí v rodině postižené dítě, někdo z blízkých vážně onemocní nebo vy sám budete stížen některou z civilizačních chorob a budete se potit strachem o svůj život, budete hledat viníka. Budete "nadávat" na všechny a na všechno.

Nezapomente na sebe a dejte si pár facek...

Ale to už bude pozdě. A PROTO NEBUĎME BARBARY !! "

Pavel Gébr

INFORMACE Z RADNICE

● Bytové hospodářství (technické služby) plánuje pro rok 1992 změnu přístupu k úpravě zelených ploch v centru města /prozatím oblast náměstí, autobusového nádraží, sídliště Střelecký vrch a některé další plochy./. Plochy by měly být upravovány pravidelně, najednou, vysekávány častěji. Z těchto důvodů budeme nuceni občanům, kteří mají uzavřené smlouvy na sekání trávy ve výše uvedených místech, nabídnout pozemky náhradní. Věříme, že dotčení tento záměr pochopí a že občané budou moci konstatovat další zlepšení vzhledu města.

● Před nadcházející zimou upozorňujeme vlastníky nemovitostí přilehlých ke komunikacím na povinnost udržovat ve schůdném stavu chodníky. Zároveň prosíme uživatele nebytových prostor, aby pomohli zabezpečit údržbu chodníků před domy, ve kterých mají své provozovny.

● **NEMUSÍTE DO LIBERCE !!!** Městský úřad pro Vás zajistil REGISTRACI KUPŮ NOVÝCH KNÍŽEK v zasedací místnosti MÚ Chrastava v těchto dnech: 5.12., 12.12. a 19.12. vždy od 11,30 - 16,30 hodin.

● Městský úřad v Chrastavě oznamuje, že z majetku města budou odprodány tyto :

BUDOVY

- Žitavská č.p. 152 se st.p.č.172 a ppč 274
- Žitavská č.p. 155 se st.p.č. 176/1 a ppč 272
- nám.l.máje č.p. 226 se st.p.č. 232 a ppč 336
- nám.l.máje č.p. 227 se st.p.č. 233 a ppč 337
- Dolní Vítkov č.p. 30 se st.p.č.1 a ppč 2/1

POZEMKY

- část ppč. 768/3 o výměře 50 m² v k.ú. Chrastava I.
- část ppč 1511/2 o výměře cca 220 m² v k.ú. Chrastava IV.
- část ppč 7/2 o výměře cca 50 m² v k.ú. Dolní Vítkov

Dále nabízíme do pronájmu z města Chrastavy:

- část ppč 229/1 o výměře 600 m² v k.ú. Chrastava III.

ppč 851/1 o výměře 112 m² v k.ú. Chrastava I.
část ppč 82/1 o výměře 600 m² + 400 m² v k.ú. Chrastava II.
st.p.č. 240 o výměře 590 m² v k.ú. Chrastava I.
ppč 278/2 o výměře 267 m² v k.ú. Chrastava I.
část ppč 1449/2 o výměře 500 m² v k.ú. Chrastava I.
část ppč 25 o výměře 500 m² v k.ú. Chrastava I.
část ppč 291/3 o výměře 1000 m² v k.ú. Andělská Hora
část ppč 290 o výměře 1903 m² v k.ú. Andělská Hora
ppč 1191/1 o výměře 1321 m² v k.ú. Nová Ves
ppč 7/2 o výměře 320 m² v k.ú. Dolní Vítkov
ppč 688/12 o výměře 619 m² v k.ú. Chrastava III.
ppč 58/1 o výměře 380 m² v k.ú. Chrastava II.

Žádosti o pronájem a prodej pozemků nutno doručit na městský úřad v Chrastavě do 10.12.1991 a o prodej budov do 31.12.1991.

● OBČANSKÁ INICIATIVA - Chcete i vy být nápomocní sociálně slabším občanům města Chrastavy ??
Pokud ANO, přineste své nepotřebné ODĚVY i OBUV na sociální komisi MÚ Chrastava v termínu do 6.prosince 1991.
Tyto věci bychom poté předali sociálně slabším rodinám.

Hádanka ? PRO VÁS



Podle počtu obdržených odpovědí usuzuji, že obrazové hádanky u vás našly oblibu. Na hádanku v listopadových "Chrastavských listech" redakce obdržela celkem jedenáct správných odpovědí. Z nich jsme opět vylo-

sovali dva výherce, kterým zasíláme alespoň malou upomínku na naši "hádku". Jsou to: J. Matuškovičová, Chrastava 207 a A.Dieter, Liberecká 621, Hrádek nad Nisou.

Správná odpověď na minulou otázku tedy zněla: " Budova bývalého hostince Gasthaus zum Hirsch se nachází v Žitavské ulici č.p.219. Rohový dům na křižovatce ke školní jídelně."

Objekty v Chrastavě jste poznali velmi dobře. Ale znáte také okolní obce ? Na dnešních starých pohlednicích vidíte výjevy s kostely dvou okolních obcí. Poznáte je ? Dnešní otázka - hádanka má tedy části dvě (A,B).

A)



B)

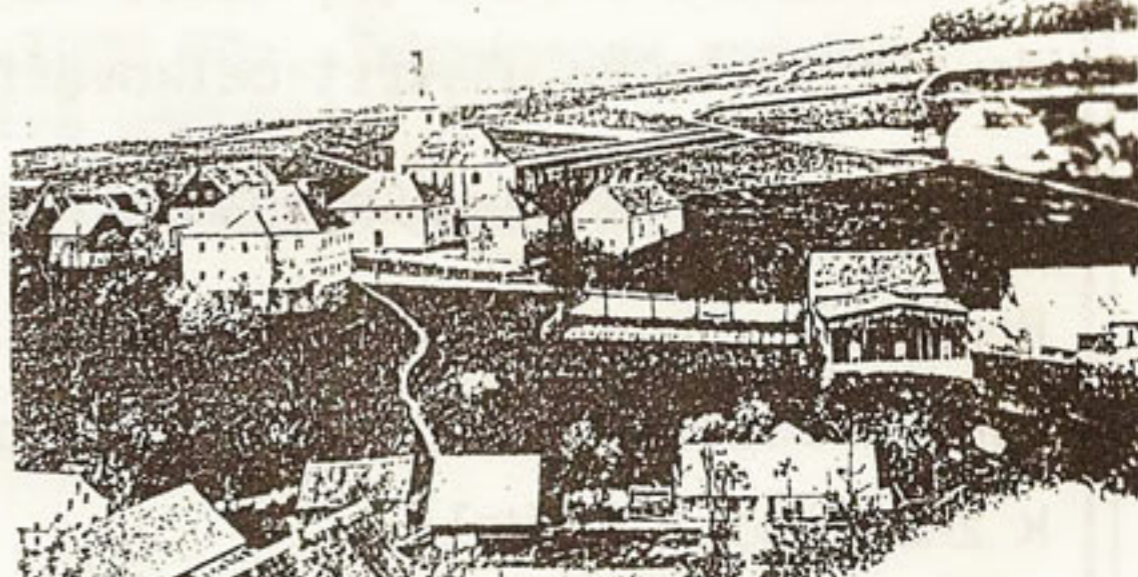

Obě správné odpovědi napište, jako vždy, na korespondenční lístek a odešlete na adresu "Chrastavských listů" nejpozději do 25.12.1991.

CHRASTAVA & NOVÁ VES dvě samostatné obce

Během roku 1991 proběhla v Nové Vsi jednání představitelů města a občanů obce, jejichž výsledkem je rozhodnutí o osamostatnění obce Nová Ves.

Městský úřad v Chrastavě odeslal v minulých dnech návrh na ministerstvo vnitra do Prahy (prostřednictvím Okresního úřadu), jehož obsahem je rovněž následující postup při osamostatnění.

Nová obec bude působit na katastrálních územích Nová Ves a Mlýnice, převezme majetek města, který se v tomto území nachází (kromě historického). Finanční prostředky města Chrastavy k 31.12.1991 budou mezi obě obce rozděleny v poměru 9 : 1. Obecnímu úřadu v Nové Vsi budou bezplatně předány projekty, které město Chrastava objednalo pro Novou Ves (vodovody - general plynofikace apod.). Volby do obecního zastupitelstva se uskuteční zřejmě koncem února 1992.

Pokud se osamostatnění uskuteční, věříme, že bude ve prospěch občanů obce. Předem jim přejeme mnoho úspěchů a dobrého starostu.

Petr Medřický

Pro 80-letou částečně invalidní paní hledáme pečovatelku. PO - PÁ 7,30- 15 hodin (stálá přítomnost v bytě není nutná).

INFORMACE: vždy v neděli od 12 - 15 hodin
pí.Dlabolová, Kozinova 4, LIBEREC 1
(poblíž Jedl.ústavu) nebo MUDr.Dlabola
tel. do práce 0427 - 210 58

SOUKROMÝ PODNIKATEL

R. ŽLŽKA

provádí veškeré

DŘEVORUBECKÉ PRÁCE

s motorovou pilou.

Přijedu kamkoliv!

Střelecký vrch 700, CHRASTAVA

ODVOZ ODPADŮ

Městský úřad v Hrádku nad Nisou, který zabezpečuje odvoz tuhého domovního odpadu v Chrastavě, navrhl nový postup při odvozu TDO. Předložený návrh byl po úpravách a konzultacích s MÚ Chrastava upraven následovně:

- odvoz TDO bude prováděn každý týden a poplatek za odvoz 1 ks popelnice bude:
 - a) 260,- Kčs/ rok + poplatek za pronájem popelnice 36,- Kčs/ rok.
 - b) možnost nákupu známek za odvoz 1 ks popelnice á 5,- Kčs a poplatek 36,-Kčs za pronájem popelnice. Zakoupenou známku však bude nutno v den odvozu popelnice přichytit k popelnici. V tomto případě si může každý z odběratelů regulovat celkový počet odvozů popelnice během roku. To znamená, že v případě nenaplnění popelnice během 1 týdne nemusí si odběratel nechat vyprázdnit popelnici a tím ušetří známku (5,-Kčs). Tím si odběratel během letního období a v době dovolených může ušetřit celkové finanční náklady za odvoz TDO.

Nákup známek bude v Chrastavě zajištěn a místo nákupu upřesněno.

Poplatek za pronájem přispěje ke zlepšení stavu popelnic - bude rychlejší výměna rozbitých a provede se doplnění vík na popelnicích, aby nedocházelo k znečišťování okolí.

Přihlašování a odhlašování popelnic se provádí na Bytovém hospodářství.

Městský úřad v Chrastavě - spojené Technické služby a Bytové hospodářství - upozorňuje občany města, že k odvozu těžkých a rozměrných odpadů slouží ve městě rozmístěné velkoobjemové kontejnery, které však budou po určitých časových intervalech osazovány na další stanoviště v různých částech města, tak, aby k nim měl přístup co největší počet občanů.

Jako další službu obyvatelstvu města poskytuje Bytové hospodářství za poplatek přistavení válníku nebo menšího přívěsu na odvoz odpadu na skládku. Dále poskytuje čištění septiků a žump fekálním vozem.

Všechna tato opatření by měla sloužit ke zlepšení čistoty města a k nevytváření černých skládek ve městě a okolí!

vedoucí Bytového hospodářství

R. Müller

SBĚRNÉ SUROVINY

vykupují k 28.11.1991 tyto materiály (ceny uvedeny v Kčs/kg):

novinový papír-černobílý	- 0,60	bronz + mosaz	- 14,00
železný šrot	- 0,50	měď rafinační	- 6,00
střepy barevné	- 0,30	hliník	- 6,00
střepy bílé	- 0,40	zinek	- 5,00
textil	- 1,00	olovo	- 4,00
měď čistá	- 25,00	akumulátory(vylité)	- 1,70
papír	- 0,30	autovraky apod.	- 0,06

DESATERO

kupónové

privatizace

Karel Klau

① Prvním místem, které by měl občan navštívit, je pošta, kde se již začaly prodávat informační příručky a kupónové knížky. Obojí by si měl občan koupit. Z informační příručky se dozví, co to vůbec je privatizace a zejména v čem jsou zvláštnosti kupónové privatizace. Informační příručka stojí 15,-Kčs, kupónová knížka stojí 35,- Kčs.

② Když se občan rozhodne zúčastnit se kupónové privatizace, musí si dát zakoupenou knížku zaregistrovat. Pouze zaregistrovanou kupónovou knížku, resp. kupóny v ní obsažené lze použít k nákupu akcií privatizovaných státních podniků. Občan si musí vybrat vhodné registrační místo a musí si koupit kupónovou známku.

Jak český, tak slovenský podnik PVT (Podnik výpočetní techniky), které registraci provádějí, otevřou po celé republice velké množství registračních míst. Jejich seznam je k dispozici na poštách. Registrační místa budou otevřena od 1. listopadu 1991.

Kupónová známka se prodává na poště a stojí 1000 Kčs. Zakoupenou známku občan zatím nikam nenalepuje, pouze ji pečlivě uschová.

③ Na registrační místo se občan dostaví osobně. Musí s sebou mít

- svoji kupónovou knížku - vyplněnou
- svůj občanský průkaz
- kupónovou známku

④ Registrační kartu může za občana pochopitelně vyplnit jiná osoba, ale občan ji musí vlastnoručně podepsat. Používá se k tomu tužka, která je přiložena ke kuponové knížce.

Kuponovou známku nalepí občan do knížky až poté, když je si jist, že knížka je správně vyplněná. Udělá-li občan při vyplňování kuponové knížky chybu, musí si za 35 Kčs koupit knížku novou.

Pracovníci registračních míst vám pomohou.

⑤ Okamžikem registrace se z občana stává držitel investičního kuponu (zkratka DIK) a může se zúčastnit kuponové privatizace. Získal 1000 investičních bodů, které může během kuponové privatizace utratit.

Občan se musí rozhodnout, zda chce a nebo nechce nadále svoji kuponovou knížku používat sám (tj. zda chce sám určovat, jak má být s jeho investičními body naloženo) nebo zda předá kuponovou knížku osobě, které důvěřuje, nebo zda svěří své kupóny investičním privatizačním fondům. Ve všech třech případech to bude ve prospěch původního majitele investičních kuponů.

⑥ Když se majitelé investičních kuponů rozhodnou nákupem akcií pověřit některý z investičních privatizačních fondů (IPF), budou si muset vybrat, který z existujících IPF chtějí nákupem akcií pověřit a jak velkou část svých 1000 investičních bodů budou chtít zvolenému IPF předat.

⑦ Ti, kteří se rozhodli nakupovat akcie sami, si sami zvolí, které akcie (kterých privatizovaných stát. podniků) považují ze svého vlastního pohledu za nejlepší investici. O všech podnicích, vcházejících do kuponové privatizace, budou vydány tzv. prospekty, kde budou zveřejněny nejdůležitější informace o těchto podnicích. Jakmile si podnik (akciovou společnost) vyberou, najdou si v seznamu její identifikační číslo, tzv. IČO, a to napíšou na jednotlivé kupóny. Své kupóny mohou jejich držitelé použít buď na nákup akcií jednoho jediného podniku, nebo většího množství podniků - maximálně však mohou použít 1000 investičních bodů. Tyto body není na co šetřit a měly by být použity hned na počátku.

⑧ Pak již držitelům investičních kuponů nezbývá nic jiného, než vyplněné kupóny podat na libovolné poště.

⑨ Po složitém zpracování kuponů na počítačích se ukáže, že ve všech případech nedošlo k vyrovnání poptávky a nabídky. V některých případech občané budou chtít více akcií, než je nabízeno, v jiných méně než je nabízeno. Jako na jakékoli jiné aukci dojde ke zvýšení či snížení některých cen akcií a po tomto prvním kole u části kuponů a části akcií nastane kolo druhé, popř. třetí, kde se bude všechno ve stejné logice opakovat. O tom, zda občan uspěl při prvním kole nebo zda se musí zúčastnit kola druhého, se dozví po vyhlášení výsledků prvního kola.

⑩ Na závěr občan dostane své zakoupené akcie a státu vrátí kupóny. Občan-majitel akcií začne fungovat jako standardní akcionář.

7.10.1991

Václav Klaus

SPOLEČENSKÁ KRONIKA 5

Blahopřejeme k významným životním jubileům těmto chrastavským občanům a přeje-
me jim pevné zdraví do dalších let:

Marii KAŠINGOVÉ, Nová Ves 174, 5.12.1911	80 let
Marii KREJSKÉ, Lipová 527, 30.12.1899	92 let
Josefu MĀCHOVI, Loudátova 309, 22.12.1897	94 let
Blaženě STRNADOVÉ, nám.1.máje 50, 31.12.1911	80 let
Anně HEIDROVÉ, Školní 124, 9.12.1916	75 let

Připravila: H.Valdmanová

VEŘEJNÉ OSVĚTLENÍ

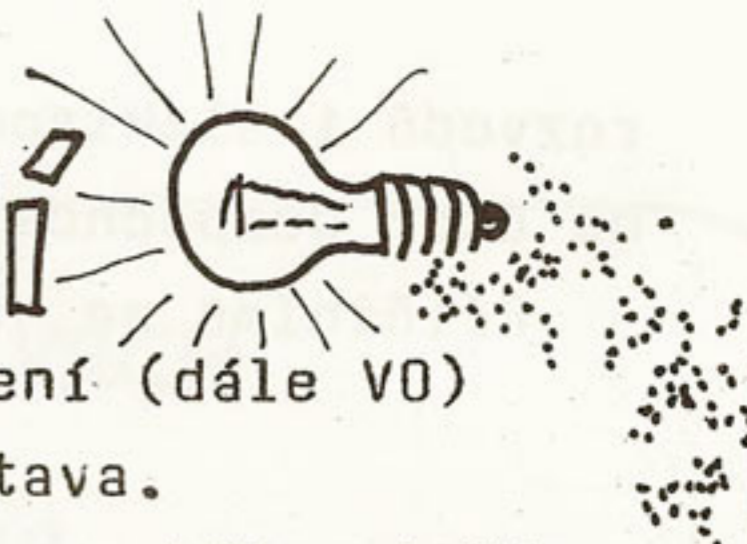

Koncem října převzala údržbu veřejného osvětlení (dále VO) soukromá elektromontážní firma ELEKTRONOVA Chrastava.

Dovolte, abychom vás seznámili s problémy i perspektivami činnosti. VO v Chrastavě a přilehlých obcích bylo již delší čas udržováno v provozuschopném stavu víceméně základní údržbou, tj. výměnou světelných zdrojů. Některé rozvaděče i svítidla jsou i 20 let staré a tomu odpovídá spolehlivost provozu.

Jaký bude další postup? Začátkem prosince bude ukončena základní kontrola všech svítidel v našich obcích. Každá nesvítící lampa bude proměřena a bude zjištěna příčina poruchy. Protože některá svítidla potřebují celkovou opravu, budou demontována a opravena. Možná jste si všimli, že některá svítidla již zmizela.

Rádi bychom zde poprosili obyvatele o pochopení a strpení. V Chrastavě a okolí máme zhruba 1950 kusů svítidel a rozvody v délce okolo 60 kilometrů. Některé vedlejší úseky nebyly již dlouhou dobu opravovány a jejich stav tomu odpovídá.

Do doby, než bude provedena základní prohlídka a údržba, nebude možno vyjíždět k jednotlivým nesvítícím lampám, vždyť někde nesvítí třeba polovina ulice. Všechny vaše požadavky jsou na SBH zapisovány a na všechny dojde.

Na druhou stranu - naše firma nabízí novou službu - pokud dojde k poruše celého úseku (né jednotlivého svítidla) vyjedeme k poruše co nejdříve, včetně soboty a neděle. Tyto poruchy hlase na tel. 932 601. V případě poruchy ve Vítkově se obraťte na p. Poláka.

Dalším problémem je ekonomika provozu. Některé úseky jsou přesvětleny, zde postupně dojde ke snížení počtu svítidel, resp. ke snížení výkonu světelných zdrojů. Demontáže budou prováděny po schválení MÚ. Ušetřená energie i svítidla budou využity k osvětlení dalších částí města. Zde bychom chtěli podotknout, že VO slouží k orientačnímu osvětlení ulic pro bezpečný pohyb a né k tomu, abychom zde četli o půlnoci noviny nebo si na účet obce osvětlovali vlastní dvůr. Materiál na opravu jediného svítidla stojí od 100 - 1000 Kčs, což není při již zmíněném počtu položka zanedbatelná. Elektrická energie jediné lampy vyjde v průměru na 3 koruny týdně. Náklady na provoz VO budeme snižovat nákupem materiálu přímo od výrobců a né od odbytových organizací a opravami zařízení včetně

rozvodů i elektronických dílců svépomocí. Přitom nechceme šetřit na úkor bezpečnosti a pořádku v obci.

Přičiníme se, aby do jara byl stav VO uspokojivější.

fa. ELEKTRONOVA
Chrastava

MĚSTSKÝ ÚŘAD v Chrastavě přijme 1 - 2 nezaměstnané z řad středoškoláků na veřejně prospěšné práce (evidence majetku, životní prostředí apod.)



INFORMACE : osobně na sekretariátu MÚ
telefonicky 932 800

BYTOVÉ HOSPODÁŘSTVÍ města Chrastavy P Ř I J M E

p r o v o z n í h o t e c h n i k a

pro technické služby města. INFORMACE : p.Müller, 932 300

KULTURNÍ

OKÉ NKO

+ MAMINCE +

Dnes má svátek moje máma
dnes se směje celý svět.
Dnes jí řeknu, jak mám ráda,
když mě hladí, pusu dává.
Kytičky malované,
ze srdce darované,
jí dnes dám.

žákyně J.Kotlářová

X X X

Já nechci se přít s Bohem
a ani s tebou věř.
Jen myslím si, že člověk
je stejný jako zvěř.

On nemá právo vládnout
vždyť součást všeho je,
tak ať dá si už pokoj
a neničí co tu je.

Však asi není mnoho
stejně smýšlejících
a tak jem můžu doufat,
v sílu moudřejších.

Přírodo držím ti palce !!

Š. Klapsiová



STŘELECKÝ VRCH

Chrastava

7. prosince 1991 (sobota) od 14,00 hodin zveme děti a rodiče na

► MIKULÁŠSKOU NADÍLKU ◀

spojenou s dětským maškarním karnevalem.

PROGRAM : 1. V pásmu říkaček a písniček se vám představí
dětský soubor **PROUTEK**



2. Nadílka MIKULÁŠE A ČERTA

(rodiče prosíme před zahájením o předání
dárků označených jménem a příjmením dítěte)

3. DĚTSKÝ MAŠKARNÍ KARNEVAL

hrát vám bude hudební skupina **PAROHÁČI**
SOUTĚŽ O NEJHEZČÍ MASKU !!!!

Vstupné : děti zdarma

dospělí 8,- Kčs

Vstupenky je možné zakoupit si předem v kanceláři

M - klubu denně od 13,00 - 16,30 hod.

V zářijových "Chrastavských listech" vyšla mimo jiné i anketa M-klubu s prosbou k občanům města, aby vyjádřili svůj zájem o některé kursy či akce, které by mohl popř. M-klub pro vás zajistit.

Bohužel bez veškeré odezvy. A tak nám nezbývá, než konstatovat, že v Chrastavě není o žádné kursy a kulturní akce zájem (toto mi bylo před nedávnem sděleno i bývalým vedoucím M-klubu), a nebo že občanům Chrastavy stačí to, co M-klub v současné době nabízí.

I.V.

PODĚKOVÁNÍ Klubu rozumných babiček, které českým dětem z chorvatského Daruvaru, žijícím nyní v Seči u Chrudimi, napekly spoustu sladkých srdíček.

TIP na výlet

V druhé polovině roku jsme vám v "Chrastavských listech" nabízeli různé výpravy za poznáním nejbližšího okolí Chrastavy. Pokud jste našich nabídek využili, mohli jste se seznámit s některými historicky zajímavými a významnými památkami, ale hlavně na cestách pozorovat měnící se krásnou přírodu našeho okolí (přestože jí civilizace stále narušuje).

V dnešním čísle přijměte alespoň mojí malou nabídku na Štědrý den. Udělejte si vycházku s dětmi do blízkého lesa (např. na Ovčí horu, Panenskou Hůrku, "Liškárnu" či Bedřichovku). A nezapomeňte s sebou vzít různé pochutiny pro zvířata. Jako malý vánoční dárek jim můžete do krmelců a zásypů (ale i na jiná chráněná místa) dát seno, několik jablek, mrkev, tvrdý, ne však plesnivý chléb, pšenici. Pokud jste na podzim nezaháleli, můžete jim sváteční jídelníček obohatit i o kaštiny a žaludy. Takto vybaveni se pak vydejte do zimní přírody s vánoční nadílkou. Uvidíte, že vaše děti budou mít radost a váš návrh přijmou.

Až se vrátíte domů, přesvědčíte se, že vám bude i lépe chutnat sváteční oběd a v duši vás bude hrát myšlenka, že jste příjemně a užitečně strávili štědrodenní dopoledne.

Vás, kteří máte rádi turistické pochody, zveme ještě jednou na devatenáctý ročník "Chrastavských šlápot" a to 14. ledna 1992.

SPORT akce v Sělocvičné

TJ Spartak Chrastava pořádá v prosinci tyto akce, na které Vás srdečně zve:

- 7.12. - TURNAJ V KOLOVÉ od 14 hodin
(kolová starších pánů)
- 14.12. - MINITURNAJ V SÁLOVÉ KOPANÉ NEJMĚLADŠÍCH ŽÁKŮ
od 8 hodin
zúčastní se ho družstva Slovanu Hrádek, Slovanu Frýdlant, Rapidu Liberec a Spartaku Chrastava
- 26.12. - TURNAJ V ODBÍJENÉ
- 27.12. - TRADIČNÍ TURNAJ VE STOLNÍM TENISU od 9 hodin
pro širokou veřejnost, děti i dospělé !!!!



foto: I.VYDRA

CHRASTAVSKÉ LISTY, měsíční zpravodaj Městského úřadu v Chrastavě

Redaktor: I.Vydra, Tisk: M.Horáček, Grafická úprava: fa. RECO

Vydává: MÚ Chrastava, schváleno OÚ Liberec pov.č. 3505 002 91

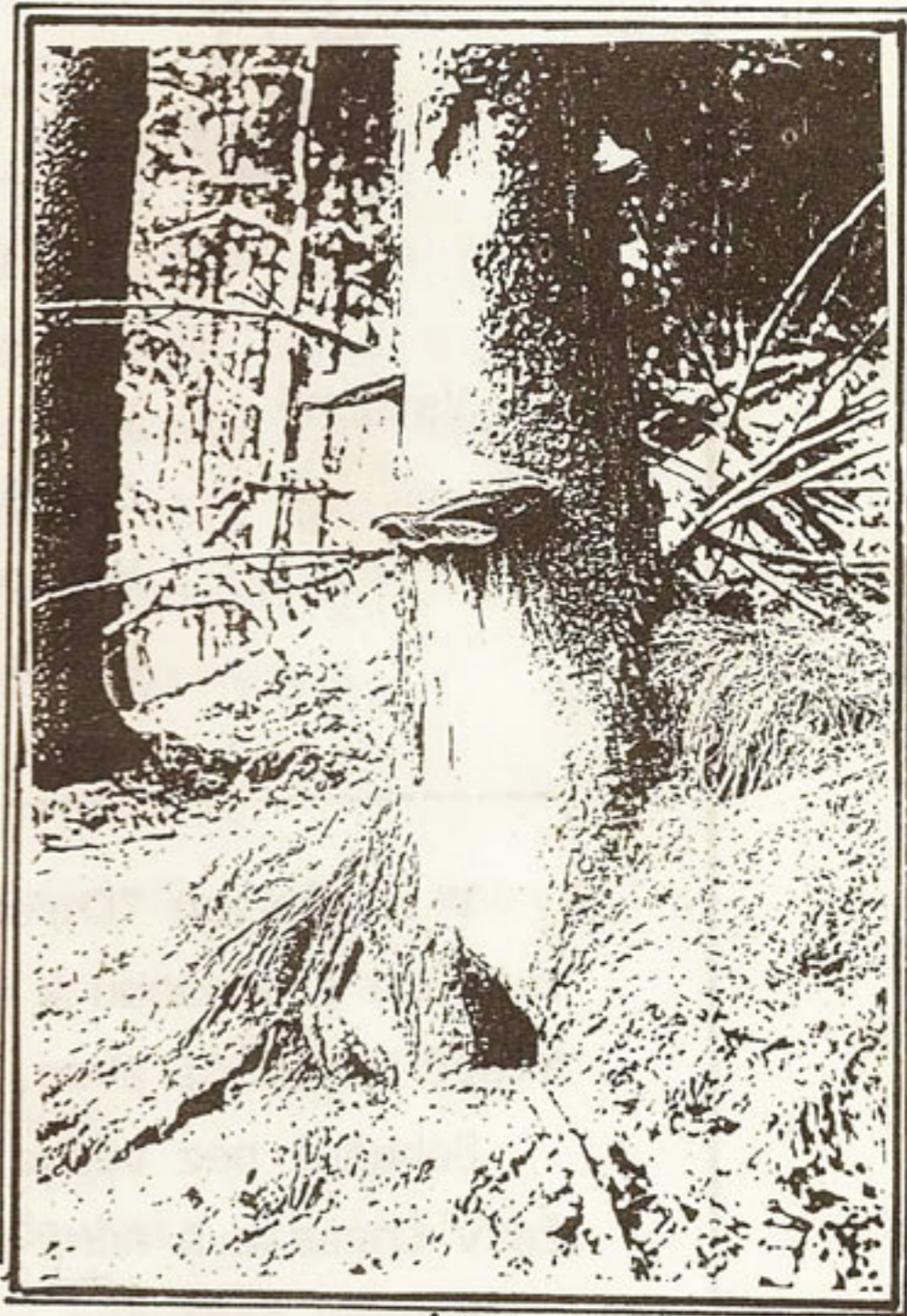
Adresa: Chrastavské listy, MÚ Chrastava, nám.1.máje 1, 463 31 Chrastava