

chrastavské

listy

9

ZPRAVODAJ MĚSTSKÉHO ÚŘADU V CHRASTAVĚ

Co se děje na Grábštejně ?

Snad nikomu neunikla skutečnost, že na hradě Grábštejně se v posledních čtyřech letech objevilo leccos nového. Proto jsem se na hrad vypravil, abych pro čtenáře "Chrastavských listů" přinesl některé bližší informace.

Když jsem se vyšplhal prudkou cestou s mnoha ostrými zatáčkami až pod samotný hrad, přistihl jsem několik studentů, kteří právě prováděli čištění lesa od náletů a odstraňovali nánosy sutiny. Ti mi také prozradili, kde najdu kastelána hradu.

Otlučené stěny s opadávající omítkou, pod níž je občas vidět sgrafita, a nápisy ryté a kreslené do zdi napovídají, že hrad v posledních letech nejen chátral bez nejnужnější údržby, ale tomuto stavu napomáhalo i osazenstvo vojenské jednotky z podhradí. Nyní se však již situace změnila. Na hradě pracuje skupina odborníků, dělníků firmy Obnova památek z Ústí nad Labem. Některé práce provádějí již zmiňovaní studenti.

(pokračování na str.3)

DŘEŠNÍ LISTY VÁM NABÍZEJÍ :

JAK ZACHÁZET S ODPADY

Představujeme vám ... firmu GLK

INFORMACE Z RADNICE HÁDANKA PRO VÁS

Stíny TIP NA VÝLET KiNo

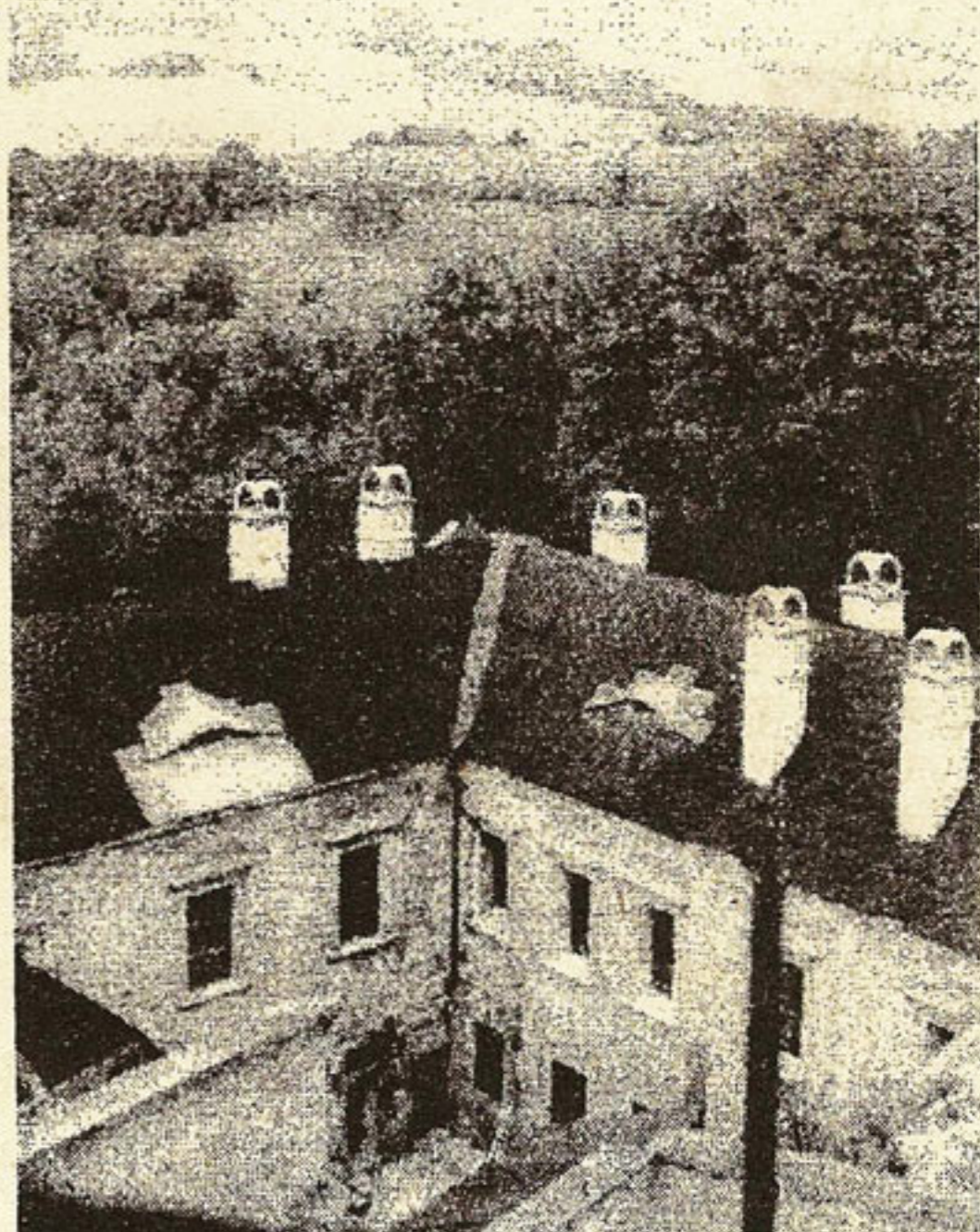

▶ 14. září 1992 v 17,30 hodin bude opět veřejné zasedání Městského zastupitelstva, které se uskuteční v zasedací místnosti Městského úřadu v Chrastavě.

Mimo jiné bude projednávat otázku další existence městských jeslí (protože je nezáměr rodičů o umístění dětí do tohoto zařízení) a bude se rozhodovat o dalším prodeji nemovitostí a pozemků z majetku města. Jste všichni srdečně zváni! Redakce

JAK ZACHÁZET S ODPADY

Každý občan, podnikatel a samozřejmě podniky by se měli ve svém vlastním zájmu snažit co nejvíce omezovat množství odpadů, které vznikají při jakékoliv činnosti (provoz každé domácnosti, obchodní, podnikatelská a výrobní činnost). Důvod bude pro někoho hlavně **finanční**, ale nikdo z nás by neměl opomíjet především **prioritní ekologické důvody!**

Poplatky za ukládání a odvoz odpadů se budou logicky zvyšovat - vyplývá to z poplatků za skládkování, které provozovatelé skládek platí do Státního fondu životního prostředí. Tyto poplatky se každý rok zvyšují dle zákona č. 62/92 Sb. (Poplatky za ukládání odpadů). Např. za skládkování tuhého komunálního odpadu (domácnosti) se v roce 1992 platí 40,- Kčs za tunu a v roce 1994 by tento poplatek měl činit již 230,- Kčs za tunu. Tyto zvýšené částky se logicky odrazí i na poplatcích, které zaplatí ti, kdož na tyto skládky odpad ukládají, a tato skutečnost se týká vlastně každého z nás.

Jak tedy snížit tyto náklady ?

- maximálně snižovat množství odpadů,
- důsledně odpady třídit a potom některé z nich odevzdat. V Chrastavě lze toto učinit dvěma způsoby:

1) **odvézt je do sběrných surovin** v Andělohorské ulici, kde vykupují tyto suroviny: papír, hadry, železný šrot, barevné kovy, sklo, a to od pondělí do čtvrtka od 9,00 do 16,30 hodin.

2) dalším způsobem je **separovaný sběr**, pro který MÚ zajistil barevně odlišené kontejnery. Do těchto kontejnerů lze vhadzovat: **BÍLÉ** - čiré sklo, **ZELENÉ** - barevné sklo, **MODRÉ** - starý papír.

Kontejnery jsou umístěny:

- v Turpišově ulici (naproti družině ZŠ),
- na sídlišti Střelecký vrch (u domu služeb),
- třetí stanoviště bude v Andělohorské ulici naproti bytovkám Elitexu a Mykany.

Netříděný a ostatní odpad se likviduje těmito způsoby:

- každý dům by měl mít svoji popelnici na shromažďování domovního odpadu. Tento způsob vyplývá ze zákona č. 238/91 Sb. (Zákon o odpadech), kde § 3 odst. 3 "stanovuje právnícké a fyzické osobě (občan) ukládání nebo zneškodňování od-

padu jen v prostorách, objektech a zařízeních k tomu určených". Odvoz popelnic zajišťuje TS Hrádek nad Nisou.

Pro větší objemný odpad (např. stavební činnost, úklid pozemku, úklid manipulačních ploch atd.), který chce občan, podnikatel nebo organizace odvézt

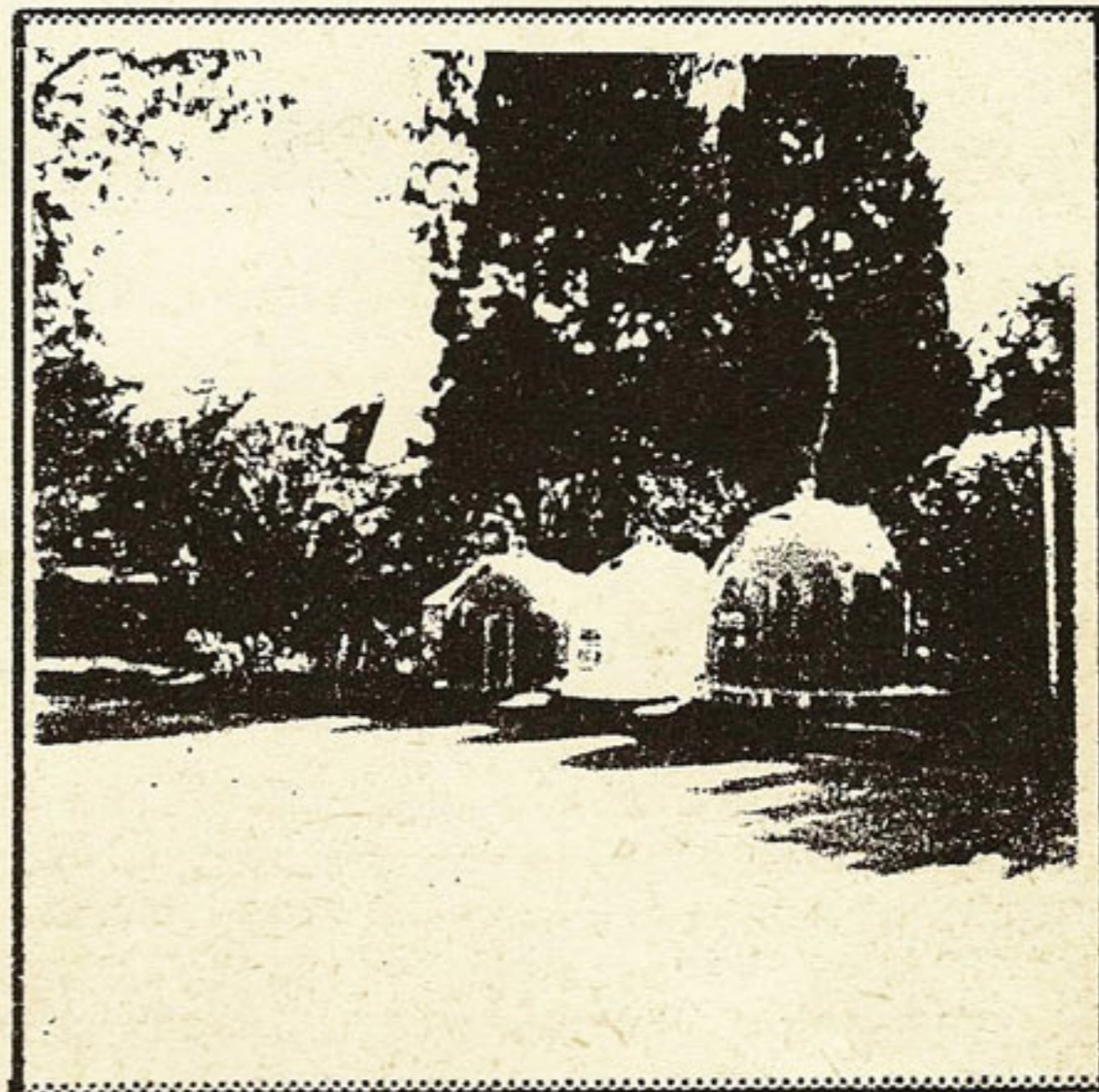

na skládku v Chotyni vlastním dopravním prostředkem, je nutno si pro přijetí na skládce vyzvednout průvodku na BH v Chrastavě, bez které vás na skládku nepřijmou!!!

Pokud pro tento odvoz **nemáte vlastní dopravní prostředek**, lze si od BH Chrastava za úhradu nechat odpad odvézt - valník (1 den-50 Kčs, so+ne-70 Kčs),
- kára 2m³ (1 den-30 Kčs, so+ne-50 Kčs).

Pro případy, kdy se občan potřebuje zbavit velkých objemných předmětů, jsou po městě rozestavovány velké kontejnery (5 m³), které zajišťuje, provozuje a financuje BH městského úřadu. Kontejnery jsou rozestavovány na různá, ne stabilní stanoviště, vždy pro menší oblast města.

Myslíme si, že naše shrnutí možností **nakládání s odpady** je pro každého dostačující a že odvážení odpadů na černé skládky, sousedovu mez nebo do lesa není nutné a také vám "kapsu neušetří", a to hlavně z těchto důvodů:

1) sankce pro občana, který ukládá odpad tam, kam nemá, dle platných zákonů je až do výše 300 tisíc korun,

2) sankce pro právnické osoby a fyzické osoby, které mají povolení k podnikání, je až do výše 10 milionů korun!

3) černé skládky, u kterých se nedá zjistit původce, bude muset uklidit město. A to samozřejmě něco stojí a o tyto vynaložené prostředky na likvidaci černých skládek bude méně zbývat na vlastní, potřebnější investice pro město!

Dále bychom chtěli občanům, podnikatelům a organizacím zdůraznit, že **městská skládka u Václavic je UZAVŘENÁ** a nelze zde již odpad ukládat z kapacitního naplnění I. etapy skládky. V dalším skládkování nelze pokračovat, protože v současné době nejsou zajiště-

ny všechny podmínky, které ukládají současné zákony. Další podrobnější informace o městské skládce přineseme v některém dalším čísle "Chrastavských listů".

Na závěr ještě jedno upozornění:

V následujících měsících budou prováděny kontroly nakládání s odpady v celé Chrastavě a Vítkově (bude sledováno, kdo má popelnici, a v případě, že ji nemá, jak nakládá se svým domovním odpadem).

Pokud by se kdokoli chtěl dozvědět některé další informace o odpadovém hospodářství, lze se obrátit na BH nebo odbor výstavby MÚ Chrastava. .VA.

(pokračování z titulní strany !)

"Hlavním cílem akcí, které dotuje stát, je zajištění statiky hradu a zastřešení objektů", odpovídá na mé otázky pro věc nadšený mladý kastelán Jirka Sedlák. "Všechny práce jsou konzultovány s odborníky a je snaha o co nejvěrnější zachování původní stavby a jejích prvků. Například novým střechám zásluhou statika budou z větší části ponechány konstrukce původní, vyměněny budou jen nejnutnější části trámů. (To není z důvodu finančního ušetření, ale z důvodu zachování historicky cenných původních konstrukcí střech - pozn. aut.). Do konce tohoto roku by měla být zajištěna statika hradu a prozatímní zastřešení plechem. Nová krytina by se měla objevit do konce roku příštího."

Současně s úpravami bude v budoucích pěti letech prováděn na hradu i archeologický průzkum, který by mohl napovědět mnoho nového o historii, protože hrad Grábštejn patří opravdu k cenným historickým památkám Čech. Tento středověký ranně gotický hrad sestával z jádra a předhradí. Z této doby pochází i mohutná věž. Na sklonku 15. století byl hrad upraven v duchu pozdní gotiky. Roku 1569 byl hrad přestavěn v renesanční zámek a mnohé fasády byly ozdobeny sgrafity. Přestože i v 18. století probíhaly určité změny ve stavbě hradu, stále je zachováno jednoduché rozvržení hmot z 16. století a v interiérech i řada hřebínkových kleneb. Umělecky nejzávažnější částí je kaple, zasvěcená sv. Barboře - patronce horníků, ponejprv zmiňovaná roku 1393. Její klenba je bohatě zdobena kresbami

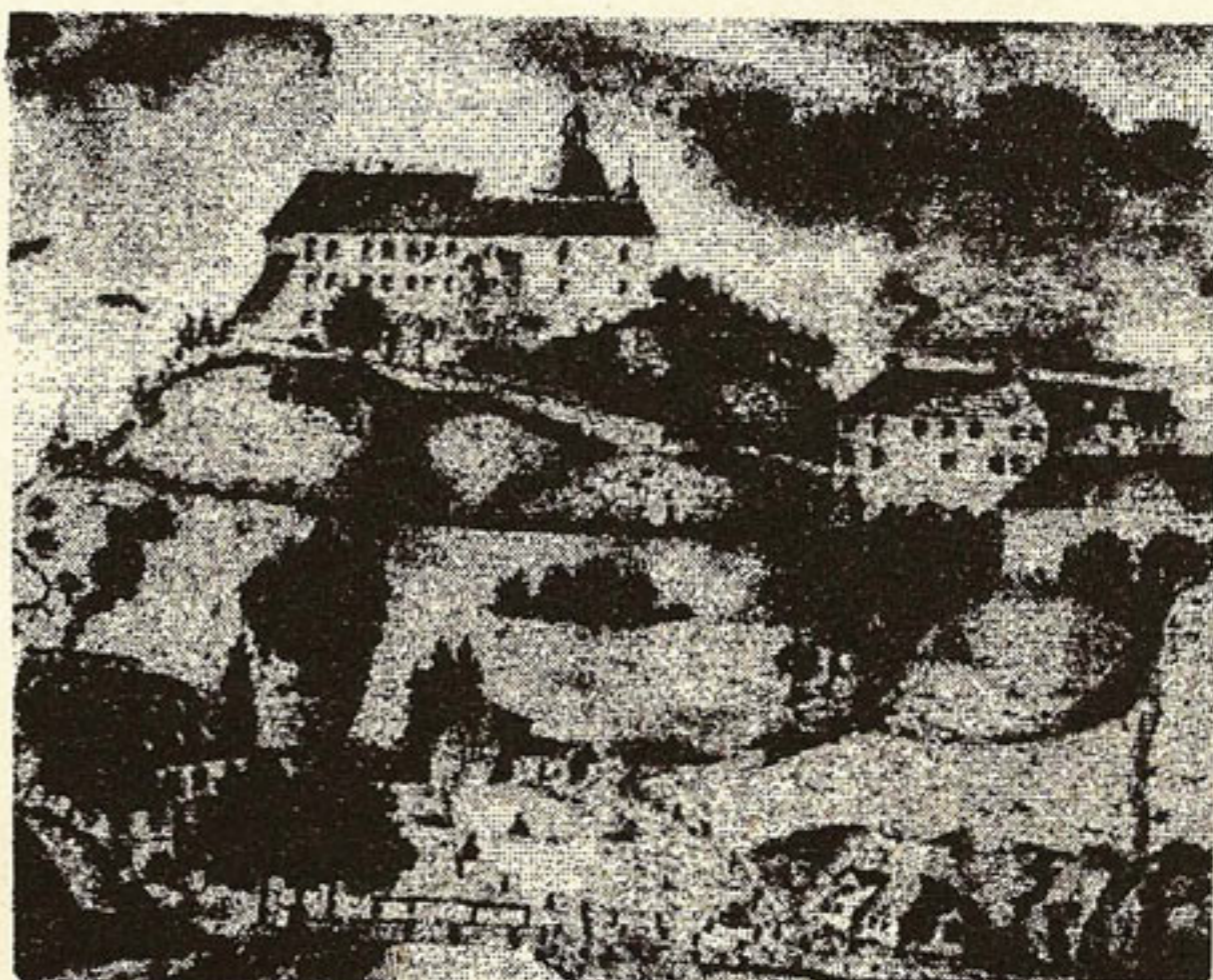

z roku 1569. Nyní však jsou fresky značně poškozeny a jejich zrestaurování bude velmi nákladné..

Myslím si, že mnohé z vás překvapí, že by mělo dojít ke změně tvaru přilbice hlavní věže. Odborníci a historikové totiž řeší otázku, zachování určitých slohových záležitostí. Jde o to, že majitelé změnili tvar přilbice věže po požáru v roce 1843, aniž by byl zachován styl. V důsledku častých změn majitelů a nevýznamnosti hradu v pozdějším období docházelo často k bezduchým adaptacím.

Koncepce využití hradu není zatím definitivní. Proběhlo sice výběrové řízení na změnu vlastníka hradu a následné využití objektu, avšak toto pouze ukázalo nepřipravenost zájemců a jimi navrhované koncepce byly povětšinou neuskutečnitelné.

"Bylo by dobré zachovat co nejpůvodnější stav hradu, udělat sociální zařízení tam, kde bylo atd. V současné době

pracujeme na zprovoznění jednoho z křídel hradu, které kdysi sloužilo jako technická budova. Bude zde umístěna správa hradu, ubytovna pro zaměstnance a brigádníky atd."

odpovídá kastelán.

O postupu prací vás budou „Chrastavské listy“ nadále informovat.

I.Vydra

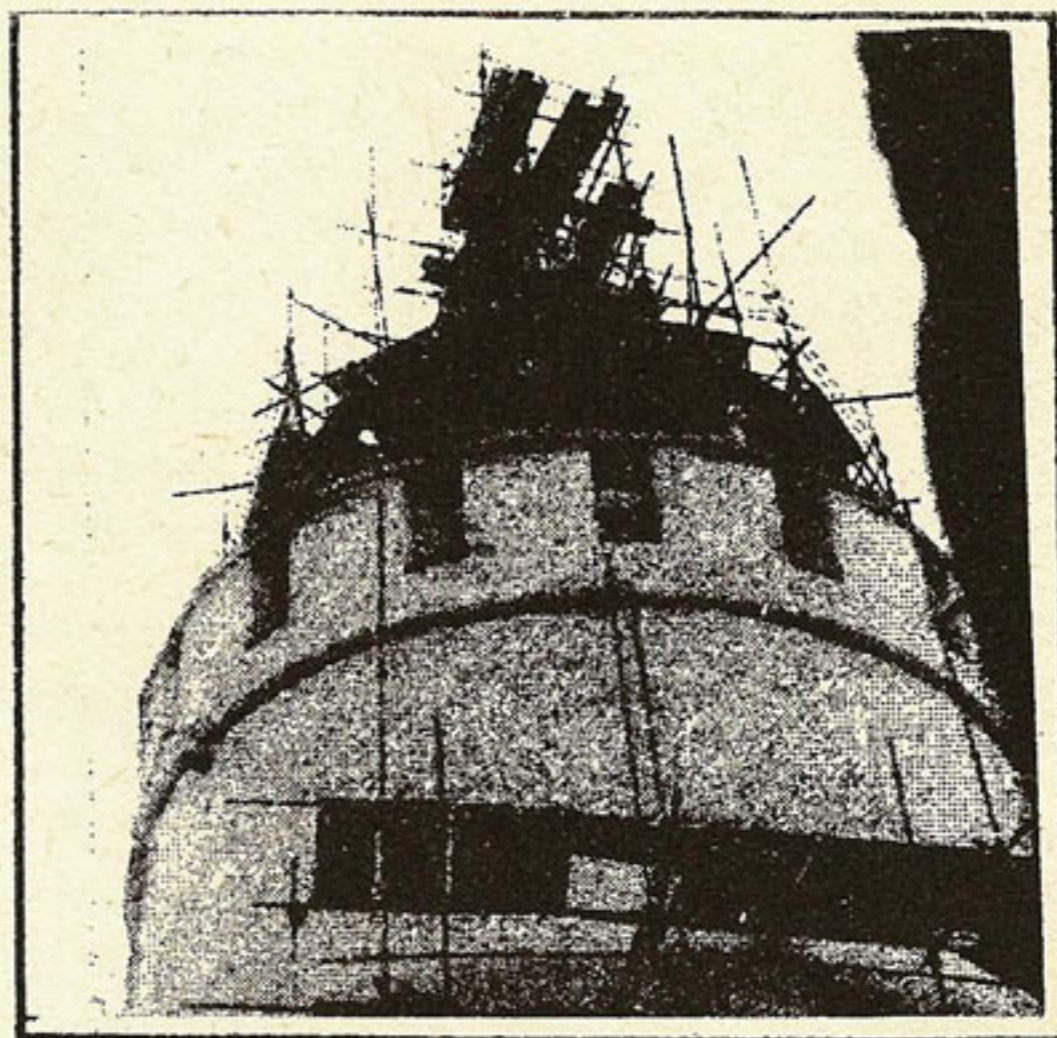

RALLYE OPĚT V BLÍZKOSTI CHRASTAVY

Ve dnech 2. - 3. října 1992 se v Novém Boru a okolí, uskuteční 1. ročník automobilové soutěže NOVOBORSKÁ RALLYE

(naváže na před lety zrušenou Rallye Klíč). Soutěž je zařazena do seriálu mistrovství České republiky a měří 270 km. Na trati je pro soutěžící připraveno celkem 9 rychlostních zkoušek (pojedou se 3 stejné okruhy třikrát). Pořadatelé předpokládají účast 80-90 posádek, včetně několika dvojic jezdicích M CSFR.

V pátek 2.10.1992 proběhne technická přejímka soutěžních vozidel a v sobotu 3.10.1992 rallye v 9,00 hodin odstartuje z náměstí Míru v Novém Boru.

Hlavním pořadatelem je soukromá firma

MOTORSPORT Zdeňka Běly z Nového Boru.

Rychlostní zkoušky povedou:

RZ 1,4,7: Nový Bor-Radvanec-Lindava - Svitava

RZ 2,5,8: Jablonné v Podj.-Dubnice-Janovice

RZ 3,6,9: Mimoň-Brenná-Vítkov

Případní spolehliví dobrovolní zájemci (starší 18 let) o pořadatelskou službu této soutěže se mohou přihlásit na adrese: I.Vydra, Vítkovská 468, Chrastava do 15. září 1992. Pořadatelé uvítají každou pomocnou ruku! I.V.

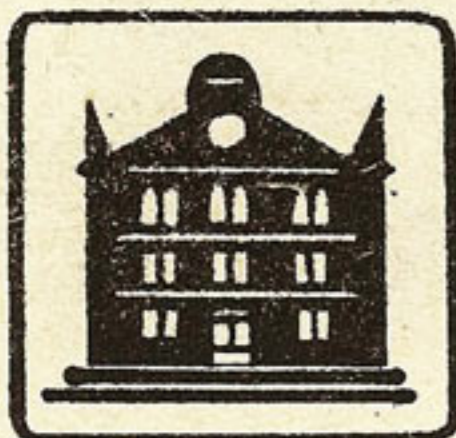

INFORMACE Z RADNICE

● S ohledem na novelu občanského zákoníku č. 40/64 Sb., zejména zákona č. 509/91 Sb. týkající se uzavírání nájemních smluv, a to mezi majitelem a nájemcem, určení výše nájemného a cen služeb spojených s užíváním bytu, doporučujeme jak majitelům, tak nájemníkům, aby před vyhotovením či podepsáním nájemní smlouvy, využívali právnických porad.

Právnícké porady poskytují realitní kanceláře, komerční právníci a soukromí advokáti za úplaty.

Vyhnete se tak nepříjemným následkům způsobených neznalostí zákona, které mohou být příčinou Vašeho rozčarování.

Půjde zejména o skončení nájemní smlouvy ať výpovědí, dohodou či uplynutím sjednané doby a nároků z toho vyplývajících.

● Vojenská posádka Grábštejn zjišťuje zájemce o byty 1+2, 1+3, 1+4 v Mimoní, a to výměnou za byty v Hrádku nad Nisou nebo v Chrastavě. Výměnu nelze provést u družstevních bytů. Informace na telefonu 945 171, kl.202 - p.Vacátková

● Sběrna prádla pro chemické čištění oděvů je otevřena v Domě služeb na Střeleckém vrchu. Provozní doba je pondělí - pátek vždy od 7 do 12 hodin, odpoledne pak od 13 do 17 hodin.

● KAŽDÝ PODNIKATEL by si měl
-zakoupit živnostenský zákon č.455/91 Sb. (k dostání v knihkupectvích), kterým se stanoví podmínky živnostenského podnikání,
-pečlivě prostudovat především povinnosti podnikatele, konkrétně uvedené v § 29, § 30 a zvláště § 31 a část pátou "POKUTY".

Nesplnění kterékoliv z povinností, uvedených v živnostenském zákonu, ale i porušení dalších obecně závazných právních předpisů (např. hygienické předpisy, předpisy z oblasti bezpečnosti práce, státní veterinární péče, stavebního úřadu atd.), zjištěné kontrolou živnostenského úřadu, může být pokutováno podle závažnosti porušení ustanovení od blokové pokuty na místě (do 2.000 Kčs) až po 100.000 korun u fyzických osob nebo 500.000 korun u právnických osob a ve zvláštních případech (tzv. obecné odpovědnosti, vztahující se k ochraně spotřebitelů dle zákona č. 240/92 Sb., o České obchodní inspekci) až do 1.000.000 Kčs. Ve zvlášť závažných případech porušení příslušných zákonů a obecně závazných právních předpisů lze vydávat zákaz výkonu další činnosti a zrušit živnostenské oprávnění.

za živnostenský odbor : Mátlová

● Podle informace odboru sociální péče je v Chrastavě v současné době vypláceno měsíční sociální minimum 1700,-Kčs celkem 75 lidem. Jedná se o nezaměstnané a o rodiny, kde je alespoň jeden z rodičů nezaměstnaný. Chrastava má již 20 občanů, kteří žijí stabilně pouze z podpory, ostatní složení podporovaných se různé obměňuje.

● Ředitel závodu O5 podniku Vodovody a kanalizace ing. Jaroslav Šeps zaslal na MÚ Chrastava oznámení, že od 1.9.1992 se zvyšují ceny pitné a užitkové, včetně odpadní vody odvedené z domácností v působnosti Severočeských vodovodů a kanalizací.

Nové ceny jsou stanoveny takto:

Voda pitná a užitková pro domácnosti	5,- Kčs/m ³
Voda odpadní odvedená z domácností	3,60 Kčs/m ³

Ceny uplatní SČVka až po odečtech, které závod Vratislavice provede počínaje zářím 1992.

● Stále platí podle vyhlášky Okresního úřadu v Liberci, podle § 16, odst.2 zákona ČNR č. 96/1977 Sb. **ZÁKAZ VSTUPU OBČANŮ DO LESA**, a to na celém území okresu Liberec. Vyhlášení je dostatečně odůvodněno zvýšeným nebezpečím vzniku požárů v lesích v důsledku dlouhodobého sucha. Tento zákaz platí stále až do odvolání OÚ!!!

● K datu 31.12.1992 se plánuje otevření hrádeckého motorového hraničního přejezdu do Německa. Dodržení termínu ohrožuje prý pouze zatím nedostatečná legislativa.

● UPOZORNĚNÍ x VÝZVA x UPOZORNĚNÍ x VÝZVA x UPOZORNĚNÍ ●

Poctivá nálezkyně odevzdala na MÚ Chrastava jistou částku peněz. Majitel, který uvede den, přibližné místo ztráty a výši částky, se může přihlásit na sekretariátu MÚ Chrastava, kde jsou peníze uloženy.

V případě, že se postižený nepřihlásí do 30.9.1992, budou peníze poukázány na charitativní účely.

● INFORMACE - VEŘEJNÉ OSVĚTLENÍ. O prázdninách byl zaveden zkušební provoz automatického spínání veřejného osvětlení v centru města, Vítkovské ulici, Střeleckém vrchu a v Luční ulici. Během měsíce září bude tento způsob spínání zaveden i ve všech ostatních částech našich obcí. Po odstranění drobných provozních komplikací se očekává úspora elektrické energie ve výši okolo 5% stávající spotřeby.

Poruchy veřejného osvětlení lze hlásit na telefonním čísle 932 300. Platí stále!

fa ELEKTRONOVA Chrastava - správce VO

PŘEDSTAVUJEME VÁM ...

GLK

Málokdo z chrastavských občanů asi ví, že v nové budově STS za kostelem má sídlo firma GLK. Protože se jedná o firmu, známou svojí činností téměř po celém území České republiky, přináším pro vás některé zajímavosti o této společnosti.

Firma GLK vznikla již v roce 1990,

a to vyčleněním ze struktury podniku ČSUP ve Stráži pod Ralskem. Již zde se zabývala skupina odborníků rekonstrukcí starých typů kotelen a výtopen (na tuhá paliva a mazut) na ekologicky nezávadná paliva - plyn.

Velmi brzy si firma v tvrdé konkurenci vybuodovala velmi dobré jméno. Hlavními důvody jejího úspěchu jsou - podle

vyjádření jednoho ze společníků firmy ing. Daniela Lieskovského - komplexní služby v tomto oboru (od zpracování projektové dokumentace až po kolaudaci přestavby) a kvalita odvedené práce. GLK rekonstruovala kotelny i mnohých všeobecně známých podniků, např. v Rakoně v Rakovníku, v Pivovaru Smíchov, Intexu ve Vratislavicích a v mnoha dalších. V současné době pracují zaměstnanci GLK na rekonstrukcích výtopen v Kablu Děčín a ČKD Dukla.

Veřejná obchodní společnost GLK má v současnosti dvacet dva zaměstnanců a pan ing. Lieskovský se přiznal, že jim kvalitní topenáři stále ještě chybějí.

Kromě uvedených rekonstrukcí tato firma nabízí a zajišťuje i jiné služby. Novinkou je nabídka výstavby kartáčových mycích linek pro osobní i nákladní vozidla. První tuto linku budují nyní v Liberci. GLK nabízejí i velice atraktivní technologii bezobslužného provozu kotelen, to znamená, že mnohdy několik topičů nahradí pouze jeden pracovník,

který provádí pouze kontrolu systému jednou za 12 hodin. Tento systém se však umí kontrolovat i sám a v případě jakékoli poruchy se i vypne. Zajišťuje úsporu nejen pracovních sil, ale především zvyšuje bezpečnost provozu kotelen.

Společníkům firmy GLK se v Chrastavě líbí. Jsou velmi spokojeni jak s pracovním prostředím, tak i se vztahy s STS. Společnost by ráda zakoupila pozemek pro výstavbu skladu, který si stále pouze pronajímá. Polohu Chrastavy považují pracovníci GLK přímo za optimální, protože leží v samém srdci Euroregionu.

"Pochopitelně, že máme zájem i o rekonstrukce výtopen a kotelen zde v Chrastavě. Vždyť při ekologickém způsobu vytápění v závodech Elitex, LVZ a dalších by Chrastava byla ušetřena mnohých škodlivých látek".

Na závěr mi nezbyvá než konstatovat, že firma GLK jde opravdu vzorem a pro tento rok věnovala jako dar městu Chrastava 20 tisíc korun. I.Vydra



SPOLEČENSKÁ KRONIKA

V měsíci září 1992 se dožijí významných životních jubileí tito chrastavští občané:

Josef GINZL, Střelecký vrch 684, 25.9.1917	75 let
Karel HRUDKA, Na hůrce 582, 24.9.1917	75 let
Marie ZRŮBKOVÁ, Bílokostelecká 1, 29.9.1917	75 let
František ŠTRUPP, Andělohorská 493, 10.9.1912	80 let

Blahopřejeme jim a do dalších let života přejeme pevné zdraví a spokojenost.
(Rubriku připravila H.Valdmanová, 27.8.1992)

Městský úřad v Chrastavě, odbor pro záležitosti občanů, vyzývá soukromé podnikatele pro poskytnutí finančních částek - darů za účelem nákupu motorového invalidního vozíku pro invalidní spoluobčanku města Chrastavy.

Takto poskytnuté dary jsou odečitatelnou položkou z daní z příjmů dle zákona č. 389/90 Sb., § 10 odst.5, o dani z příjmů obyvatelstva.

Informace a sepsání darovací smlouvy podá pí.Flemingová - odbor pro záležitosti občanů MÚ Chrastava.

**VÝZVA SOUKROMÝM
PODNIKATELŮM**

STÍNY

Policisté z Chrastavy usvědčili jako důvodně podezřelého z krádeže horského jízdního kola, které bylo odcizeno dne 9.7.1992 ve dvoře vinárny Satelit, 29 letého muže ze Stráže pod Ralskem. Hodnota kola je cca 6.000 korun. Kolo bylo zajištěno a vráceno poškozenému.

Pracovníci chrastavské Policie usvědčili 28 letého muže z krádeže sady nástrčkových klíčů zn. TONA v hodnotě cca 1.265 Kčs. Tyto byly odcizeny dne 13.7.1992 na CSD v Mníšku. Klíče byly dobrovolně vydány.

Z 19.7 na 20.7.1992 vnikl neznámý pachatel do restaurace U Kryštofa v Kryštofově Údolí, kde odcizil finanční částku na hotovosti ve výši 1.100 korun, cigarety, zapalovače a způsobil celkovou škodu 5.500 Kčs.

Policisté z Chrastavy důvodně podezřívají z krádeží v rekreačních chatách v obci Kryštofovo Údolí 21 letou ženu ze Železného Brodu, která ve společnosti svého manžela v době od 20.4. do 7.5. 1991 vnikla do dvou chat a tam zkonsumovali potraviny a způsobili tak celkovou škodu cca 900 korun.

Dne 16.8.1992 neznámý pachatel vnikl nezajištěnými vraty do kravína v Nové Vsi a zde odcizil dvě telata o hmotnosti 60 kg v hodnotě cca 3.600 Kčs. Po pachateli se pátrá.

V době od 19.8. do 21.8.1992 neznámý pachatel vnikl do chaty v Oldřichově v Hájích, kde odcizil vzduchovku, dalekohled, keramiku a další věci v celkové hodnotě cca 3.500 Kčs. Po pachateli se pátrá.

Policistům z Chrastavy bylo dne 12.8.1992 oznámeno, že neznámý pachatel vnikl do skladu Elitexu v Chrastavě a zde ze železárny odcizil 325 kg měděných trubek o průměru 20 mm, délky 6 m v hodnotě cca 42.200 Kčs. Ještě téhož dne byli z krádeže usvědčeni policisty z Chrastavy tři výtečníci, ve věku 25,26 a 33 let, z nichž dva již byli soudně trestaní, kteří odcizené trubky znehodnotili zkrácením jejich délky a prodali do různých sběrů v Liberci. Získali částku kolem 5.000 Kčs, kterou

použili pro vlastní potřebu. Odcizený materiál zajištěn nebyl. Všichni jsou stíháni pro krádež.

*Rubriku připravil kpt. Václav Bartoš
tiskový mluvčí OR PČR Liberec*

HÁDANKA

PRO
VÁS



Hádanka v srpnových "Chrastavských listech" byla velice těžká. Přesto redakce obdržela 4 odpovědi (všechny správné!). Uvedený portrét zobrazoval

hraběte Christiana Christopha Clam-Gallase,

který v roce 1805 převzal území Grabštejnského panství a podpořil ve studiu na umělecké akademii v Praze chrastavského rodáka Josefa Fuhricha.

Z odpovědí byli vylosováni tito dva výherci, M.Heinzeová, Na hůrce 604 z Chrastavy a A.Dieter, Liberecká 621 z Hrádku nad Nisou. Blahopřeji jim a zasílám upomínkové předměty města Chrastavy, které věnoval Městský úřad v Chrastavě a reklamní firma RECO. Děkuji i všem ostatním účastníkům v naší soutěži.

Dnešní hádanka tentokrát nebude obrazová. Vaším úkolem je, napsat nám:

"kdo a kdy do naší oblasti severních Čech poprvé pozval německé osadníky."

Správnou odpověď napište na korespondenční lístek a zašlete nejpozději do 25.zář 1992 na adresu "Chrastavských listů".

Těším se na vaše odpovědi !!!

SPOLEČNOST HUGO s r. o.

přijme

pro provozovnu ZÁMEČEK v Chrastavě

- VEDOUCÍHO MOTELU
(VŠ vzdělání ekonomického směru,
znalost německého jazyka)
- PROVOZNÍ PRACOVNÍKY
- ÚČETNÍHO
- ŠÉFKUČAŘE
- KUČAŘE
- POMOCNÉ KUČAŘKY
- ČÍŠNÍKY
- POKOJSKÉ
- POMOCNÉ SÍLY
- POKLADNÍ
- SKLADNÍKY

Informace pro zájemce na tel. 340 27
(hotel JESTĚDKA - pan S. Kučera)

SOUKROMÁ AUTOŠKOLA J. ŠEDA

Frýdlant v Čechách

n a b í z í

získání ŘP pro Chrastavu a okolí
ve skupinách A, B, C, M, T
a rozšíření AB a BC
VÝUKA A PRAKTICKÁ JÍZDA V CHRASTAVĚ
JÍZDA MODERNÍMI VOZY
KRÁTKÉ TERMÍNY

INFORMACE : Frýdlant tel. 216 31

219 50

Chrastava 93 22 65

SOUKROMÁ INZERCE :

HOBBY-klub LIBEREC vás zve na Sběratelskou burzu dne 5.zářít, od 7 - 12 hodin
v sále hotelu ČESKÁ BESEDA.

Koupím, popř. vyměním staré pohlednice do r. 1950 města Chrastavy (Kratzau),
a okolí - Václavice (Wetzwalde, Bílý Kostel(Weiss Kirchen), Grábštejn (Grafenstein),
Hrádek nad Nisou(Grotttau) a Jizerských hor (Isergebirge). Nabídněte! I.Vydra,
Vítkovská 468, Chrastava.

*** INZERCE - ZÁKLAD PROSPERITY ***

Ceník inzerce "Chrastavských listů" - SOUKROMÁ INZERCE DO 20 SLOV PRO OBČANY-
ZDARMA

- PRO PODNIKATELE - místní1,50 Kčs/cm²
ostatní ...2,50 Kčs/cm²

- UMÍSTĚNÍ INZERÁTU NA TITULNÍ STRANĚ (max.
velikost 17 x 6 cm)

černobílý4,00 Kčs/cm²

dvoubarevný6,50 Kčs/cm²

I ZDE MŮŽE BÝT

VAŠE REKLAMA



TIP NA VÝLET ○ TIP NA VÝLET



Dnešní vycházka sice nepovede příliš lesem, avšak věřím, že pro vás bude zajímavá.

Vydejte se z chrastavského náměstí kolem skladu nábytku ve Vítkovské ulici (pozor - cesta dnes nebude turisticky značená). Jděte stále po této asfaltové komunikaci a odbočte směrem ne Václavice. Pokud jste pro výlet zvolili pěkné počasí, budete mít krásný výhled na celou Dolní Chrastavu, nad kterou se vypíná Ovčí hora, Ještěd, Dlouhá hora. Na západě pak máte možnost vidět Popovu skálu a hraniční vrchol Hvozdu. Za dobré viditelnosti spatříte i siluetu hory Luž. Kolem uzavřené chrastavské skládky projdete až na začátek obce Václavice. Obec Václavice (dříve Wetzwalde) je svým půdorysem typickou německou obcí. Je dlouhá a domy jsou postaveny po obou stranách silnice. První zmínka o obci pochází z roku 1326. Pověst vypráví o prvním osadníku Václavíkovi (Weclik), který zde začal mýtit les. Někteří historikové přikládají Václavicím slovanský původ. Do 70. let stával ve Václavicích nedaleko od křižovatky na Pekařku i farní kostel sv. Jakuba. Nebyla však na něm prováděna základní stavební údržba, a tak déšť a eroze udělaly své. Kostel byl zrušen a v 70. letech zbourán.

Až dojdete k další křižovatce, vydejte se směrem na Uhelnou. Asi po 300 metrech uvidíte vlevo udržovaný větrný mlýn (nemá však již větrné kolo). Vraťte se zpět a pokračujte v procházce Václavicemi. Není bez zajímavosti, že např. v roce 1869 stávalo ve Václavicích 264 domů a žilo zde 1632 obyvatel. Tato zemědělská obec byla až do 2. světové války vždy úplně soběstačná.

Na konci vesnice budete vpravo míjet rybník a lesem dojdete až na křižovatku se silnicí vedoucí z Bílého Kostela do Hrádku nad Nisou. Jděte rovně a po chvíli se před vámi objeví hrad Grábštejn a pod ním rybník. Původní dřevěná pevnost se jmenovala Vlčice (v záznamech ULSITZ). Kolem r. 1240 byl hrad narychlo opevněn, protože měl čelit možnému vpádu Tatarů, kteří v té době pronikali do střední Evropy. Hrad sloužil po roce 1948 jako kasárny čs. armády. Vojáci jsou v podhradí dodnes a objekt hradu je nyní v rekonstrukci.

Přejděte po hrázi rybníka a stoupejte do kopce pod hradem. Vraťte se zpět na silnici z Bílého Kostela do Hrádku nad Nisou, do kterého po ní dorazíte. Je-li slunečné počasí, jistě si nenecháte ujít návštěvu rekreační oblasti "Kristýna", kde se můžete příjemně osvěžit.

Zpět do Chrastavy se můžete navrátit některým z vlakových či autobusových spojů.

Mnoho šťastných kilometrů, slunečné počasí vám přeje

redakce CHL

CHRASTAVA ŽILA POUTÍ...

Ačkoliv z původního záměru poutí se ani letos mnoho nezachovalo, Chrastava pouťovými slavnostmi v neděli 16. srpna přímo žila. Málokdo pamatuje takový nával lidí a aut v ulicích našeho města, zejména pak v areálu TJ Spartak u tělocvičny.

Již od rána vyhrávala živá muzika v podání různých kapel. Atrakce pro děti - kolotoče, labutě či lochnesská dráha - však zůstávaly v pozadí této akce. Zájem se více soustředil na stánkový prodej, kde jste mohli sehnat skutečně vše. Ponožky, prací prášky, elektronika a oblečení... Avšak pěkné perníkové pouťové srdce zde mělo svoji absenci.

Na několika místech bylo připraveno pro návštěvníky občerstvení, vystoupila zde skupina historického šermu, děti se mohly svézt na poníkovi. Mnozí navštívili tradiční výstavu drobného zvířectva a výstavu historické hasičské techniky.

I počasí letošní pouti přálo, takže spokojeni odcházeli jak návštěvníci, tak i obchodníci z celých Čech.

- R -

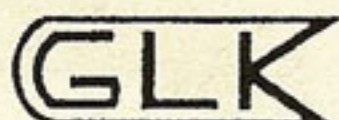

Veřejná obchodní společnost
Školní 713, CS - 463 31 Chrastava

HLEDÁTE ZAJÍMAVÉ ZAMĚSTNÁNÍ

A MÁTE ODPOVÍDAJÍCÍ KVALIFIKACI ???

SE ZAVEDENOU SOUKROMOU FIRMOU SE VÁM TO PODAŘÍ.
REKONSTRUJEME A STAVÍME KOTELNY, VÝTOPNY
I SAMOSTATNÁ ENERGETICKÁ ZAŘÍZENÍ
NA ÚZEMÍ CELÉ ČSR !
NABÍZÍME VÁM ZAJÍMAVÝ VÝDĚLEK
ODPOVÍDAJÍCÍ KVALITĚ A MNOŽSTVÍ
ODVEDENÉ PRÁCE.

PŘIJMEME

TOPENÁŘE - POTRUBÁŘE

s úřední zkouškou B-E 169 nebo B-G 165
požadujeme praxi v oboru 3 roky

KONTAKT: tel. 048/932 515
048/932 369

Adresa: GLK v.o.s.
Školní 713
CHRSTAVA, 463 31

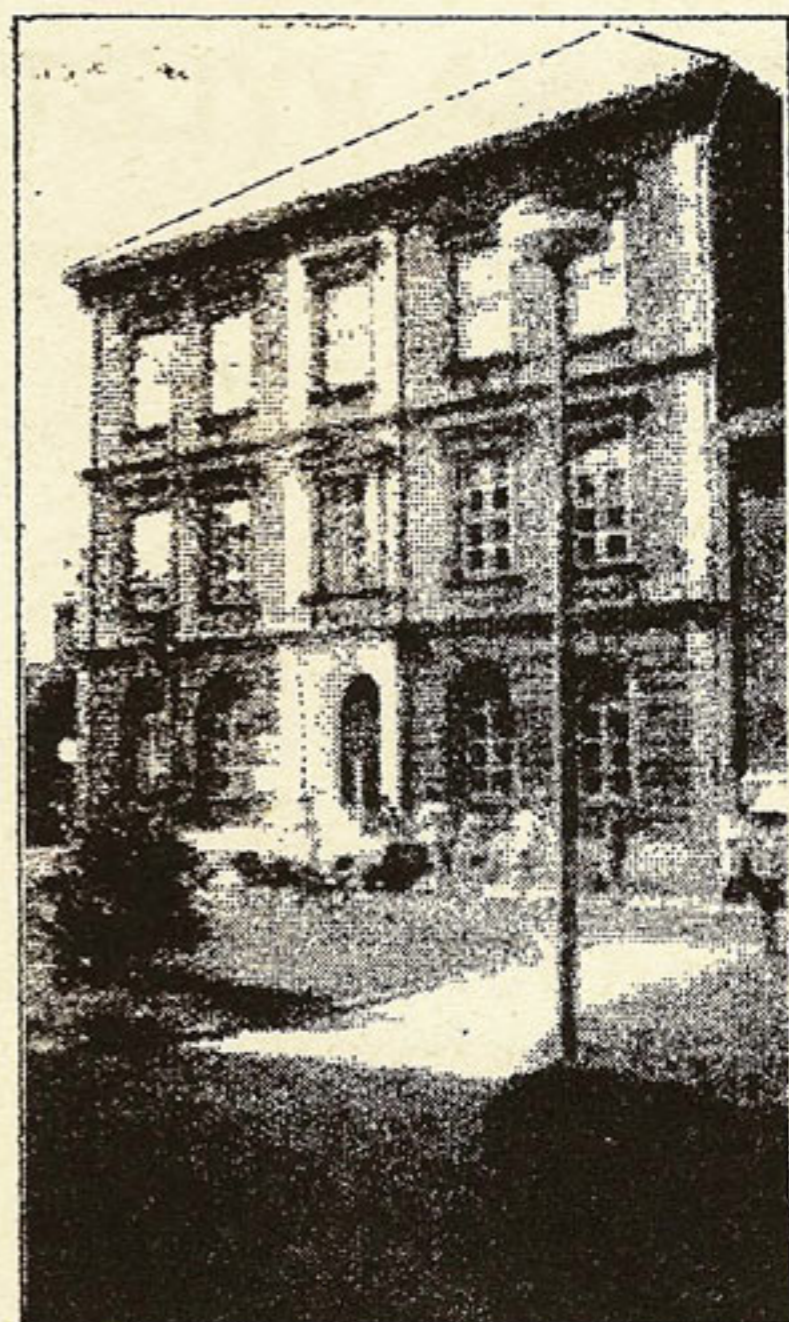

ŠKOLA

ČEKÁ!

Trochu statistiky neuškodí

Také vás tak nudí suchá čísla? Vím, statistika není příliš oblíbená, ale trocha zajímavých numer nikoho nezabije.

Tato pocházejí z předběžných výsledků sčítání lidu, domů a bytů k 3.3.1991, uskutečněného na území celého státu.

K uvedenému datu měla naše obec celkem 6.166 obyvatel, z toho do 14 let 23,7%, v produktivním věku 58,2 %, v poproduktivním věku 17,9 %. Žen je v našem městě

nepátrná převaha - 3100!

Chrastava má trvale obydlených 987 domů a 2106 bytů, přičemž neobydlených je 11 domů na sto obydlených.

Pro srovnání dodejme, že v Hrádku nad Nisou žije 7.048 občanů, z toho 3.567 žen. V Andělské Hoře oproti tomu žije 247 obyvatel (z toho 123 žen), v Dolní Chrastavě 1214 (623), v Dolním Vítkově 218 (104), v Horní Chrastavě 329(162), v Horním Vítkově 108 (56) a v samotné Chrastavě 3489 obyvatel (z toho 1726 žen).

A jaké je národnostní složení ?

Z 6.166 obyvatel Chrastavy je 5.543 Čechů, 305 Slováků, 42 Moravanů, máme jednoho Slezana, 19 Maďarů, 46 Rómů, 59 Poláků a 109 Němců.

Ještě k údajům týkajícím se domovního a bytového fondu. Výsledky jsou totiž více než překvapivé.

Z 1099 stojících domů je 746 rodinných a 112 je neobydlených! V katastru naší obce je současně 161 objektů individuální rekreace, z toho 120 chalup vyčleněných z bytového fondu, přičemž nejvíce se jich nachází v Nové Vsi a na Vísce. Kryštofovo

Údolí má na svém území celkem 92 chat a chalup.

Závěrem se ještě chci zmínit o tak ožehavé otázce, jakou jsou bezesporu byty. Chrastava jich měla k datu sčítání celkem 2267, z toho v rodinných domcích 909. Neobydlených bytů, jak sami respondenti sčítání uvedli, je v našem městě 72 a sečteno s Andělskou Horou, Vysokou a podobně, je neužívaných bytů celkem 161! Zajímavé, že! Nejčastějším důvodem neobydlenosti těchto bytů je změna vlastníka (39), rekonstrukce či přestavba (31), nevyčleněná rekreační chalupa (35) nebo je byt nezpůsobilý k užívání (15).

Tečkou za tímto našim krátkým výletem do oblasti statistiky učinme přehledem věřících občanů podle vyznání. Římskokatolického je 1287 občanů, českobratrského evangel. je 115, zatímco čg. husitského je 118 věřících.

Až budou k dispozici úplné výsledky sčítání, budeme vás informovat podrobněji.

Pro CHL připravil R.Šimonka

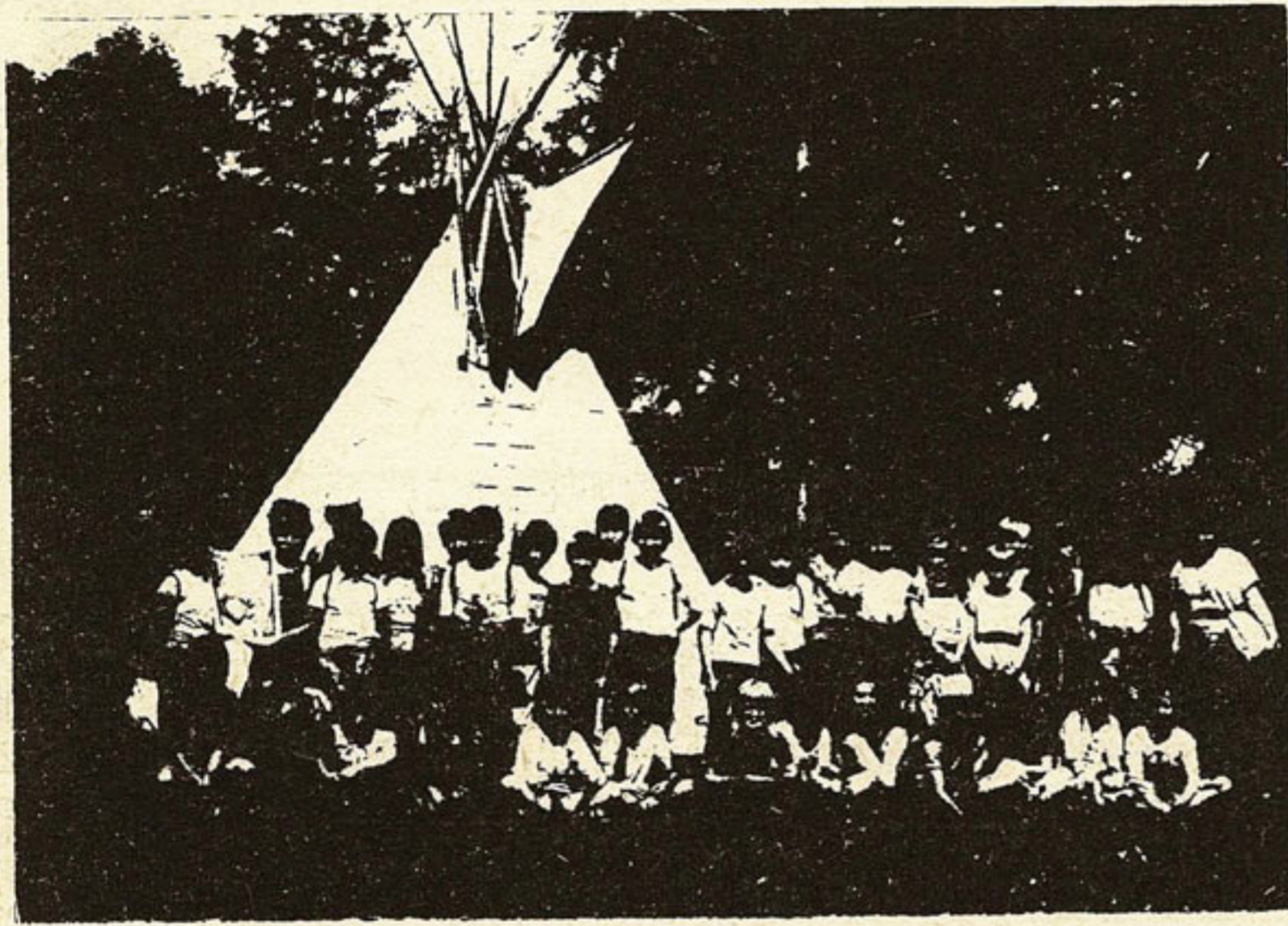

**PRÁZDNINY JSOU
POUZE VZPOMÍNKA**

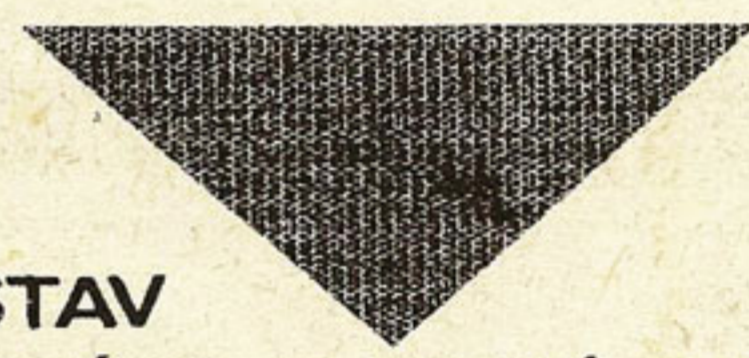
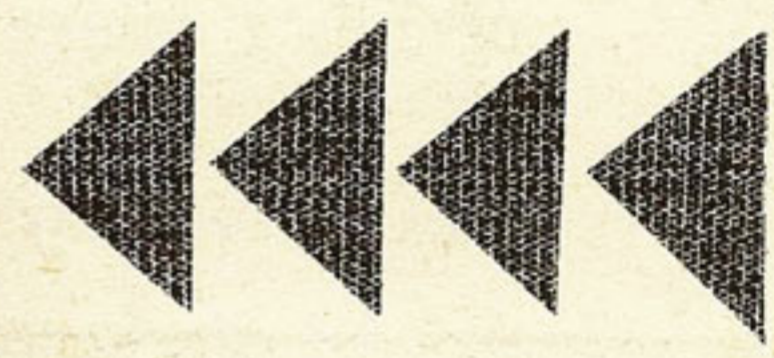

**STAV
FRÝDLANTSKÉ UL.**

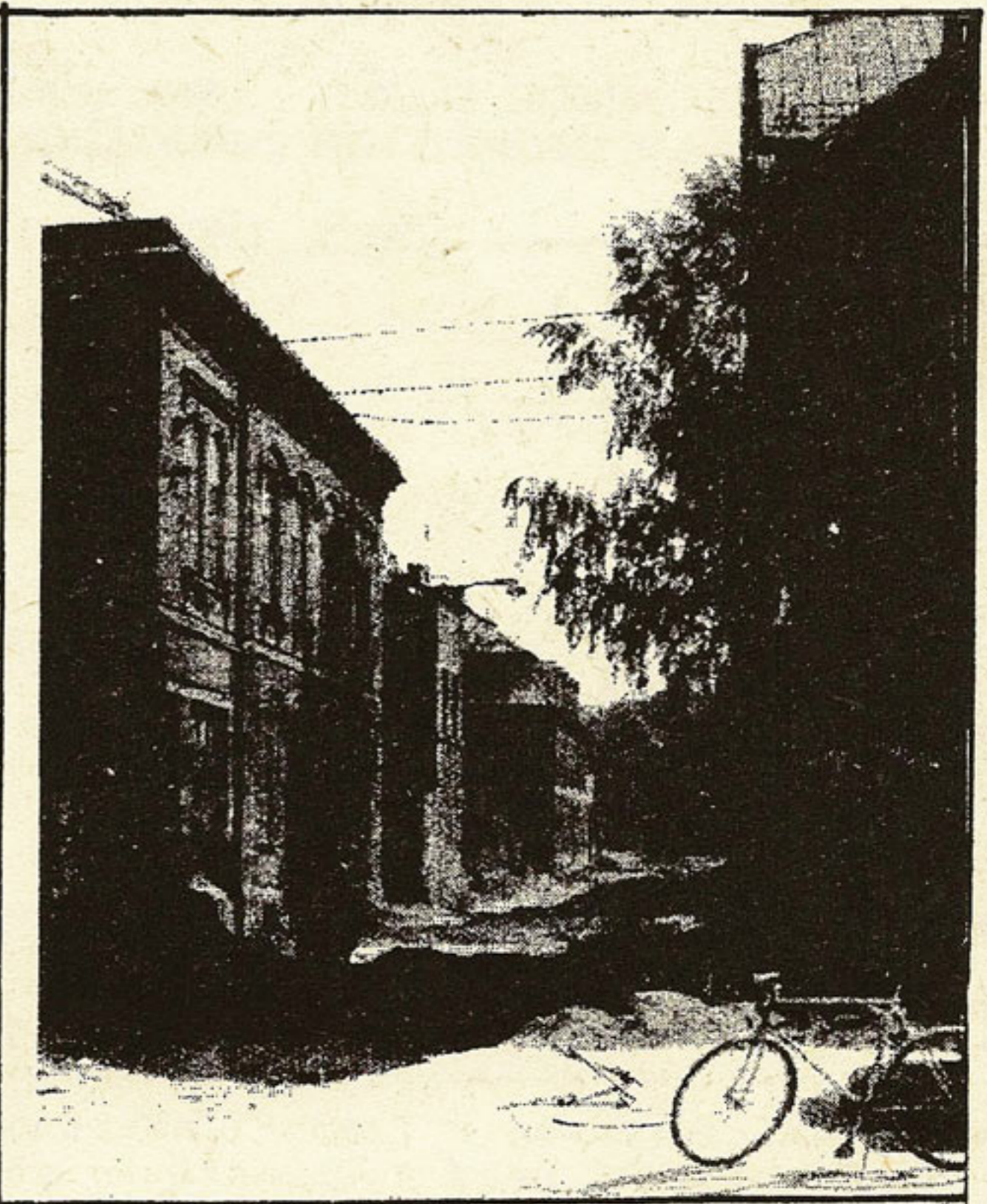
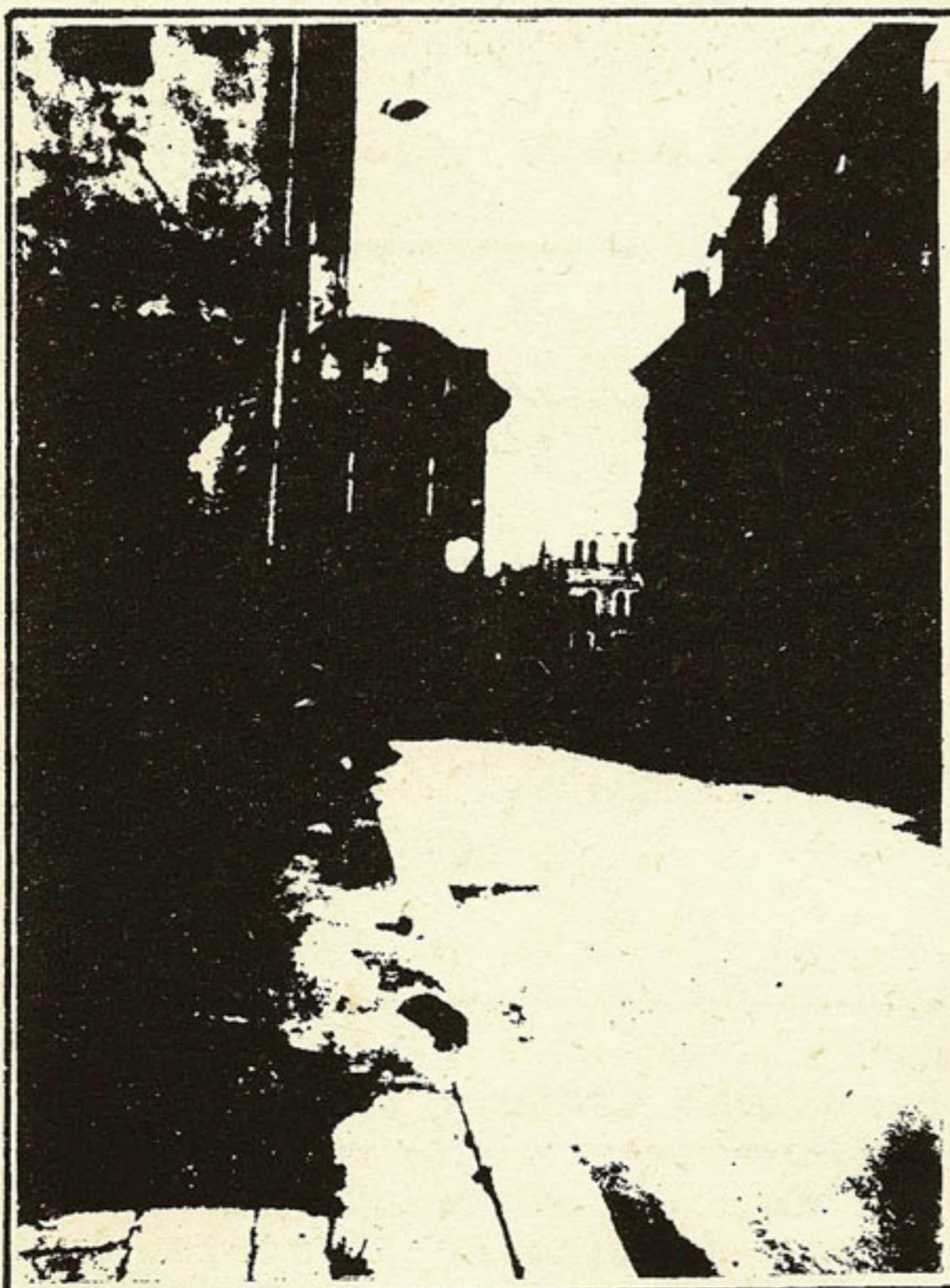

K I N O

Z Á Ř Í 1 9 9 2

středa 2.		BATMAN - americký fantastický film	vstupné	12,14
čtvrtek 3.		SLUNCE, SENO, EROTIKA - česká veselohra		10,12
sobota 5.		BLÁZNIVÁ STŘELA VŮNĚ STRACHU - komedie USA		10,12
středa 9.	X	NOČNÍ MŮRA V ELM STREET - horror USA		10,12
čtvrtek 10.	X	MYS HRŮZY - film USA		10,12
sobota 12.	X12	KOMANDO - film USA s A.Schwarzenegrem v hl. roli		10,12
středa 16.		STUDENÝ JAKO KÁMEN - pomsta motocyklového gangu		10,12
čtvrtek 17.		KARATE KID - film USA		10,12
sobota 19.		POLICAJT ZE ŠKOLKY - kriminální komedie USA		10,12
středa 23.		ČERNÝ PŘÍZRAK - strhující závod se smrtícím autem		10,12
čtvrtek 24.		ADAMSOVA RODINA - strašidelná komedie USA		12,14
sobota 26.		DĚVČATA Z JERSEY - film USA		10,12
středa 30.		POSLEDNÍ SKAUT - kriminální film USA		10,12

ZAČÁTKY PŘEDSTAVENÍ VŽDY V 17,30 a V 19,30 HODIN
X - film mládeži nepřístupný

D Ě T S K Á P Ř E D S T A V E N Í

sobota 5.		ZATRACENÁ SMŮLA - vesele i vážně ze života dětí
sobota 12.		RUMBURAK - další příběh z televizního seriálu
sobota 19.		O PRINCEZNĚ JASNĚNCE - česká pohádka
sobota 26.		POHLAD KOČCE UŠI - humorný příběh o dětech a zvířatech

ZAČÁTKY PŘEDSTAVENÍ V 15,30 HODIN

P R O M Í T Á N Í P R O D M

středa 9.		VÁNOČNÍ PŘÍBĚHY - pásmo pohádek
středa 23.		O ZAPOMNĚTLIVÉM ČERNOKNĚŽNÍKOVI - česká pohádka

ZAČÁTKY PŘEDSTAVENÍ VE 13 HODIN



PRAVIDELNÉ BOHOSLUŽBY
V KOSTELE sv. VAVŘINCE :
středa a pátek : od 17,30 hod.
neděle : od 10,30 hod.

CHRASTAVSKÉ LISTY , měsíční zpravodaj Městského úřadu v Chrastavě

Redaktor: I.Vydra, Tisk: Tiskárna Horáček, Grafika: fa. RECO
Vydává: Městský úřad v Chrastavě, schváleno OÚ Liberec 350500291
Adresa: Chrastavské listy, MÚ Chrastava, nám.1.máje 1, CHRASTAVA
Cena: 4,-Kčs