

chrastavské

listy

ZPRAVODAJ MĚSTSKÉHO ÚŘADU v CHRASTAVĚ

10

1992

POLICISTÉ NA STARTU

Jaký je vztah občana a policisty? Jaký je vztah jich obou a práva? Tyto otázky jsou pro většinu z nás v posledních dvou letech obzvláště aktuální.

Právní stát, tak jak jej chceme budovat, sám striktně dodržuje zákonnost, jako jeden z pilířů své existence a ve vztahu k občanovi uznává a respektuje a chrání občanova právo na soukromí a bezpečnost, z čehož i vyplývá poslání jeho orgánů.

Jedním z prostředků zajištění těchto základních práv občana je i policie. Policie ČR je ozbrojený bezpečnostní sbor zřízený zákonem č. 283/1991 Sb., který je podřízen Ministerstvu vnitra ČR. V tomto sboru působí správní služba i kriminální, dopravní a pořádková Policie a ta se dále člení na útvary s územní působností.

Právě takovým je i Obvodní oddělení Policie ČR v Chrastavě.

Sídlí v dvoupatrovém domku v Pobřežní ulici, vzhledem k nedostačujícímu označení dobře utajená před přespolními i cizinci. Pod vedením vrchního inspektora nadporučíka Večerníka, chrání naši bezpečnost celkem 13 policistů, z toho jedna technička, většina ve věkovém rozmezí od 25 do 40 let. Devět

z nich trvale bydlí v našem městě, ostatní dojíždějí. Plánovaný počet policistů je minimálně o polovinu vyšší a zájemců z řad místních mnoho není. Přesto od ledna 1990 posílilo stav pět nováčků.

Technické zázemí a vybavení chrastavské stanice a jejích policistů - inspektorů je nezáviděníhodné. Chybí fax, telefonní záznamník, moderní vysílačky a další samozřejmosti podmiňující kvalitní výkon ochránců veřejného klidu. První vlašťovkou zlepšení je nedávno získaný počítač od Městského úřadu.

Často se hovoří o tom, že policie v současné době nezvládá enormně zvýšenou kriminalitu, avšak připomeňme si alarmující fakt, že k 1. září letošního roku činil počet vyšetřovaných trestných činů více než 200 a okolo 250 přestupků. Objasněnost činí zhruba 35%.

Na otázku, jaké kroky hodlá učinit pro zlepšení bezpečnostní situace na území Chrastavy, nadporučík Večerník odpověděl:

(POKRAČOVÁNÍ na str.3)

"Vidím zemi..."

Letos v říjnu uplyne 500. let od oficiálně uznávaného objevení Nového světa - Ameriky. K tomu, zdali se jednalo o šťastnou či nešťastnou událost, by se museli vyjádřit jak objevitelé, tak i původní obyvatelé nového kontinentu. Ale připomeňme si nejdříve kousek z dějin...

Po mnoha neúspěšných pokusech se konečně ozval na lodi Santa Maria radostný jásot... "dím zemi!" Bylo to v pátek 12. října 1492 - tedy právě před pěti sty lety, kdy lodi Kryštofa Kolumba přistály

DNEŠNÍ LISTY PŘINÁŠEJÍ

STŘÍPKY Z MĚSTA

KINO

HÁDANKA

Další zasedání MZ proběhlo

DANĚ NOVĚ

SPORTOVNÍ ÚSPĚCHY CHRASTAVÁKŮ

u jednoho z Bahamských ostrovů, východně od Floridy. Kolumbus jej tenkrát nazval San Salvador - Spasitel (jedná se pravděpodobně o ostrov Watling). Toho dne však nikdo netušil, k jak významné události došlo, protože Kolumbus a jeho mořeplavci se domnívali, že přistáli u "Indijských ostrovů" při východním pobřeží Asie. Kolumbus tak nevědomky navázal kontakt mezi starým a novým světem, ale následky, které změnila oba, se projevily až později. Tím však vše začalo...

Před zraky ostrovanů se začalo odvíjet "divadlo", kdy admirál Kolumbus, nesa královskou vlajku, společně s hlavním notářem a ozbrojenci, dopluli v člunu na pevninu ostrova. Zde ve jménu krále a královny vyhlásili španělské panství nad ostrovem (nadvládu, kolonizaci). Je smutné, že takovýto prohlášení museli od této doby původní obyvatelé Nového světa vyslechnout bezpočet, a to ve španělštině, portugalštině, angličtině i francouzštině. Ačkoliv těmto řečem domorodci neporozuměli, jejich následky ucítili velmi brzy.

Zpočátku Indiáni pokládali přicházející bělochy za nadpřirozené bytosti a vyslance Bohů, brzy se však přesvědčili o tom, s jakými úmysly většina Evropanů přichází. Mniší objevitelů si také našli zdůvodnění, proč jsou na nově objeveném kontinentu lidé. Podle nich se jednalo o potomky zavržených kmenů izraelských, o bývalé křesťany

pokřtěné sv. Tomášem, kteří později odpadli od víry anebo se dokonce jedná o ďáblovu stvoření... A tak se od té doby uspokojeně razilo heslo: "Pro Indiány je lepší stát se otroky, a tím i lidmi, než zůstat svobodnými zvířaty!"...

A nyní již můžeme společně posoudit, co nového přineslo objevení Ameriky Evropanům a co událost znamenala pro dosud klidně žijící

neobjeveného bohatství (zlato...), chudákům dával naději na nový život, politicky či nábožensky stíhaným se stal novým bezpečnějším domovem..

Kromě nesmírného množství zlata, stříbra a drahých kamenů, Evropané poznali chuť brambor, kukuřice, tabáku a dalších nových zemědělských plodin.

Pro národy Indiánů příchod



Indiány.

Evropané byli jistě spokojeni. Vždyť objevení Nového světa jim přineslo nová území, která "mohli" kolonizovat. Pro dobrodruhy a lidi, kteří chtěli snadno zbohatnout, se nový kontinent stal zdrojem dosud

bělochů znamenal především kolonizaci, postupný konec jejich svobodného života na jejich půdě. Mnohé kmény byly zotročeny. Dalším negativem byl i přisun nových nemocí mezi Indiány (černé neštovice, cholera), které podstatně osla-

slovo redakce...

Vážení čtenáři a příznivci Chrastavských listů,

především mi dovoluňte, abych poděkoval těm z Vás, kteří naší redakci zaslali jakékoli příspěvky či podněty pro činnost našeho zpravodaje. Jakékoli zajímavé zprávy a informace, které by mohly zajímat naše čtenáře, i do budoucna uvítáme.

I dnešní číslo "Chrastavských listů" přineslo něco nového v grafickém zpracování. Snažíme se stále naši práci zdokonalovat, a to používáním modernější techniky atd. Doufáme, že tyto změny vítáte a že občasný "překlep" prominete.

bily některé kmeny. Podvodné obchody s Indiány, kdy běloši nakupovali jak zboží, tak i území původních obyvatel za různé cetky a později alkohol, bylo jedním z nejsmutnějších činů "bílých tváří".

Jediné, co snad lze hodnotit kladně, je příliv korálků, látek a některého dalšího zboží, jež Indiáni využili ke zdobení svých posvátných předmětů. Tyto nové materiály jim v průběhu 19. století daly další možnosti k projevu jejich výtvarného

a rituálního umění.

Mnohé kmeny snadno podléhaly nadvládě přichozích kolonizátorů. Nejdéle vzdorovaly bělochům kmeny Indiánů Plání (Siouxové, Arapahové, Čejeni, Černonožci..). Vždyť ještě v letech 1865 - 1890 byly mnohé boje, které Indiáni nad početní i technickou převahou bělošského vojska vyhráli.. Snad nejvýznamnější bitvou byla v roce 1876 bitva u Little Bighornu, kde byl poražen generál Custer. Na-

opak poslední bitvou byl masakr u Wounded Knee (1890). Indiáni byli nadobro zahnaní z jejich dříve nekonečných území do rezervací a teprve až nyní se začíná opět veřejnost zajímat o osud národů, které byly vyhnány ze své vlasti a zotročeny.

Ano, i toto je důsledek 12. října roku 1492 a nešťastné povahy nás - Evropanů

I. Vydra

"V letošním roce by mohli 3 - 4 noví policisté posílit naše řady a čím více bude policistů, tím méně na jednoho připadne spisů a administrativy. Vždyť dnes stráví příslušník minimálně polovinu pracovní doby za psacím strojem. V náboru máme sice jednu pracovní referentku spisů, ale její nástup je zatím v neohlednu."

Zeptal jsem se, zda se zavádí revírní systém pořádkové služby s dominujícím strážníkem, schopným samostatně řešit všechny situace. "Již dnes jsou vyčleněny okrsky, Vy je nazýváte revíry, a každý ze starších inspektorů má jeden i více okrsků na starosti. Okrsků je celkem 9 a mezi opravdu náročné patří Kryštofovo Údolí a Mníšek, Fojtka a Oldřichov v Hájích. Ale vše závisí na počtech lidí, nyní to sotva stačí inspektor projet. A nezapomeňte, že i oni mají nárok na volno a mohou onemocnět."

A je možné zveřejnit jména oněch inspektorů - okrskářů, tak, aby každý občan toho svého znal?

"To není žádný problém, naopak, ale v současné době se obsazení okrsků mění tolik, že když to dnes napíšete, tak za měsíc či dva to už nebude pravda. Jedná se o šest okrskářů, které však čas od času musím pověřit i jinými úkoly. Koncem roku si snad ta jména už budeme moci přesněji říct a popř. zveřejnit."

Pane nadporučíku, domníváte se, že policisté využívají všech možností, které jim dávají dnešní - byť zcela ne ideální - zákony?

"Často si předpisy navzájem protiřečí. Jak např. zákonně postihnout nezaměstnaného nepobírajícího podporu, který bez řidičského oprávnění (nikdy je neměl) řídí vypůjčené vozidlo v podnapilém stavu? Chybí tu totiž náhradní krátkodobé tresty odnětí svobody, týden, měsíc, které by umožňovaly takovéto případy sankcionovat. Legislativa silně pokulhává za vývojem ve společnosti."

Závěrem se mi vrchní inspektor Večerník světil: "Stále se potýkáme s nedostatkem prostředků na základní vybavení našeho oddělení, na opravu provizorního sociálního zařízení, rezavých mříží v oknech, zastaralé telefonní ústředny i na samotnou úpravu kolem objektu. Jsou to v současné době druhořadé úkoly, ale spoludotvářejí vztah příslušníků ke své práci i "image" policie před veřejností."

Ano, nezbyvá v současnosti, než pomoci našim strážcům zákona formou sponzorství (barva na mříže, světelný nápis na budově apod.), jakou již v zájmu nás využil městský úřad. Co vy na to, páni podnikatelé ??

(Pro Chrastavské listy připravil dopisovatel R. Šimonka)

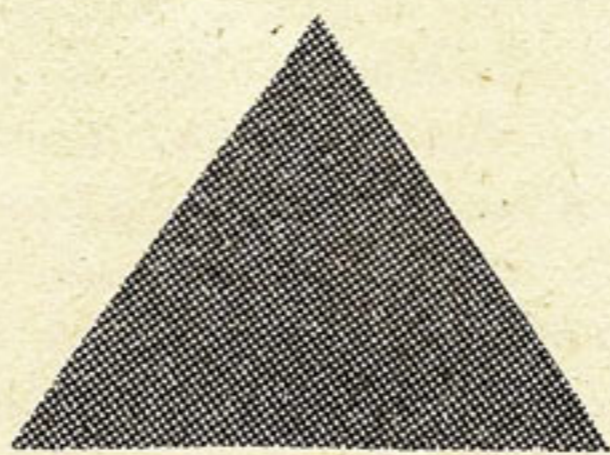

STŘÍPKY ze současné CHRASTAVY

● Možná jste si nevšimli, ale po několika letech se opět každý večer rozzáří osvětlení v parku mezi kostelem a koupalištěm.

● Firma BERETA provedla odborné zneškodnění problematického rybníka v Luční ulici, a to snížením hráze. Autorský technicko bezpečnostní dozor provádí zpracovatel projektu pro tuto akci - firma Vodohospodářský rozvoj a výstavba z Prahy.

● Na náměstí 1. máje v Chrastavě se objevila nová firma. Jedná se o rychlé občerstvení "BISTRO centrum". Můžete si zde v příjemném prostředí objednat párek v rohlíku, bramborák, čínské speciality, hamburgery i ovocné poháry. Ceny i otevírací doba jsou pro zákazníky příznivé.

● Mnozí z vás jistě hartusí na stále rozkopané ulice našeho města. Zkusme se však na tento fakt podívat z příjemnější stránky - čím dříve se rozkopání začalo, tím dříve také skončí. V případě ulic Nádražní a Žitavské se jedná o zpřístupnění vývodů kanalizace a šoupat vodovodního potrubí, které byly dosud zalaty asfaltem, což ztěžovalo práci pracovníkům SČVK.

STÍNÝ

Policisté z Chrastavy objasnili krádež hodinek švýcarské výroby v hodnotě cca 3000 Kčs, ke které došlo v jednom bytě v Chrastavě. Důvodně podezřelým je 16 letý učeň z Turnova, který byl v bytě na návštěvě a využil okamžiku, kdy zůstal v místnosti sám.

Pracovníci chrastavské policie následně objasnili případ vloupání do restaurace "U Kryštofa" v obci Kryštofovo Údolí, ke kterému došlo ze 13. na 14. července. Tehdy tam pachatel po násilném vniknutí uvnitř vše prohledal a odcizil alkohol, cigarety a peněženku s částkou 760,- Kčs. Celková způsobená škoda činí cca 5.400,- Kčs. Důvodně podezřelým je 16 letý chlapec z Liberce.

V době od 10.8. do 10.9. 1992 vnikl neznámý pachatel střešním oknem do rekreační chalupy jednoho občana v Kryštofově Údolí. Uvnitř odcizil dva obrazy, starožitné nádoby a skleničky, potraviny a další věci v celkové hodnotě 25 tisíc korun. Ve věci je zahájeno trestní stíhání pro krádež a porušení domovní svobody.

Policisté z Chrastavy usvědčili a stíhají jako obviněné z trestného činu krádeže tři výtečníky z Chrastavy. Ti již počátkem měsíce září 1992 z parkoviště před tělocvičnou Spartaku odcizili neuzamčené a ani jinak nezajištěné osobní auto zn. Škoda 110 L. Vozidlo odtáhli a rozebrali. Některé věci se již podařilo zajistit.

Rubriku připravuje kpt. Václav Bartoš - tisk.mluvčí OŘ Policie ČR

Za prvních osm měsíců roku 1992 bylo v okrese Liberec spácháno 28 loupeží, 3 vraždy, 103 úmyslných ublížení na zdraví, 20 případů pohlavního zneužití a znásilnění.

V kategorii majetkové trstné činnosti bylo zaznamenáno a vyšetřováno 1300 případů vloupání do obchodů, bytů atd., 1300 případů drobnějších krádeží a 130 trestných činů výtržnictví.

Z deseti okresů Severočeského kraje se okres Liberec řadí hned za okresy Most, Teplice a Chomutov.

-YDR-

"U Palmů" se to točí ...

"Konečně!", zaznělo z desítek vyschlých hrdel, když v pátek 11.září byla po mnoha týdnech opět zprovozněna známá chrastavská restaurace, bývalá Městská kavárna.

O tom, že ve městě nesporně chyběly další možnosti občerstvení a stravování, svědčí současný nával hostů, hraničící s možností obsluhy. Ne podstatným faktorem byla i nejnižší cena piva, s čímž souvisí i otázka, jak dlouho hodlá provozovatel "Hotel - restaurantu U Palmů" tuto lidovou cenu udržet. Odpověď byla rezolutní - dokud nám to objektivní podmínky dovolí.

Noví majitelé se totiž hodlají orientovat především na solidní klientelu, které chtějí nabídnout různorodý sortiment služeb. S některými z nich již začali, např. pravidelné páteční diskotéky či závodní stravování pro místní organizace. (dobrou chuť Vám popřeje šéfkuchař p. Havrlant). Na značný odliv

zákazníků z restaurace Lidový dům, reagovala tato snížením ceny u piva např. o 0,50 Kčs.

Snad tedy zapracoval toužebně očekávaný princip hospodářské soutěže, na nějž spoléhala většina letošních voličů.

Stínem vytvářejícího se dobrého jména "U Palmů" je klasická Achillova pata většiny chrastavských, ale i mimochrastavských, pohostinství - WC, dosud v nezměněné podobě. Avšak dejme, stejně jako začínající vládě, zhruba 100 dnů k rozjezdu i začínající rodině Palmových, a poté suďme.

Věru, zlepšení restauračních služeb je nám třeba a solidní konkurence je toho jen zárukou.

J. Lojzar

M- klub

Dne 22. září jsme pořádali v M-klubu na Střeleckém vrchu - klubový pořad " DOBRÁ VODA PETRA HANIČINCE".

Chtěli bychom poděkovat všem, kteří se přišli podívat a poslechnout si krásné vyprávění, všem těm, kteří obětovali bačkorové pohodlí u televize a spojili příjemný zážitek i s večerní vycházkou.

A proto všechny naše příznivce zveme na další večer do M-klubu na

VESELÉ VYPRÁVĚNÍ

Jiřího SOVÁKA

a

Jaroslava SUCHÁNKA

21. října od 19 hodin

vstupné: 20,-Kčs

INFORMACE

Z RADNICE

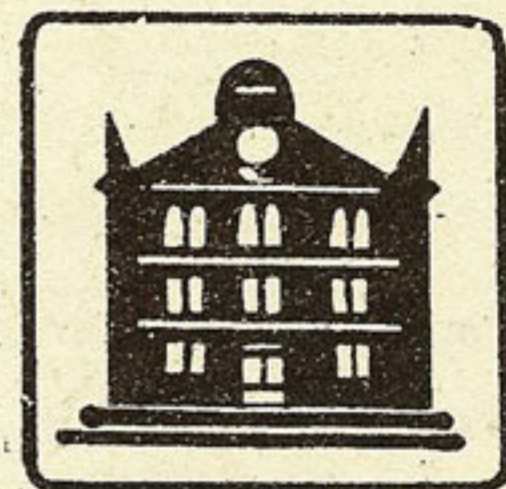

● Okresní úřad v Liberci a Městský úřad v Chrastavě vyhláší dle § 26 vyhlášky č. 84/76 Sb., ve znění vyhl. č. 377/92 Sb., o územně plánovacích podkladech a územně plánovací dokumentaci **projednání konceptu ÚZEMNÍHO PLÁNU CENTRÁLNÍ ZÓNY MĚSTA CHRASTAVY na den 27. října 1992.** Projednání se uskuteční od 15,00 hodin ve společenské místnosti ubytovny Elitexu (Kováč).

S konceptem řešení územního plánu se dotčení a ostatní zájemci mohou seznámit na MÚ Chrastava, odboru výstavby a územní správy v úřední hodiny, tj. pondělí a středa od 7,30 - 17,00 hodin, případně po ohlášení.

● 23. června 1992 nabyl účinnosti zákon č. 299/92 Sb., o státní podpoře malého a středního podnikání, tj. podniků s nejvýše 500 zaměstnanci. Zákon se nevztahuje na podniky zemědělské a lesnické prvovýroby. Vláda České republiky byla pověřena stanovením zásad a podmínek pro poskytování podpory - schválením programů finanční podpory. Program podpory se zveřejňuje v Obchodním věstníku.

● Vyhláška FMV, MF ČR a MF SR č. 398/92 Sb., kterou se mění a doplňuje vyhláška FMV, MF ČR, MF SR a předsedy SBČS č. 136/1985 Sb., o finanční, úvěrové a jiné pomoci družstevní a individuální bytové výstavbě a modernizaci rodinných domků v osobním vlastnictví, ve znění vyhlášky č. 73/1991 Sb., vstoupila v platnost dnem 1. srpna 1992.

Tato vyhláška upravuje poskytování finanční, úvěrové a jiné pomoci na:

- a) bytovou výstavbu prováděnou stavebními bytovými družstvy od 1. 8. 1992,
- b) individuální bytovou výstavbu prováděnou občany od 1. 8. 1992.

Příspěvky poskytuje Okresní úřad. Celý text vyhlášky je k nahlédnutí na sekretariátu MÚ.

Nový způsob regulace cen tepelné energie domácnostem

Ministerstva financí připravují k 1. 1. 1993 stanovení nového způsobu regulace cen tepla a teplé užitkové vody (tepelné energie) pro domácnosti. Dosavadní způsob poskytování dotací na teplo výrobcům - dodavatelům bude nahrazen poskytováním dotací vlastníkům a správcům vytápěných domovních objektů. Dotace budou poskytovány ve výši rozdílu mezi věcně usměrňovanou cenou tepelné energie na 1 m² vytápěné plochy, případně za 1 GJ změřené energie. Tyto ceny budou stanoveny ministerstvem financí. Nový způsob regulace cen tepelné energie dodávané domácnostem bude spojen se systémem přímých dotací vlastníkům a správcům vytápěných domovních objektů ze státního rozpočtu ke krytí rozdílu mezi věcně usměrňovanou cenou účtovanou dodavatelem a úhradou za tepelnou energii od domácností.

Nový způsob poskytování dotací se bude vztahovat na:

- a) vlastníky domovních objektů, kteří zabezpečují dodávky tepelné energie pro domácnosti ze systému centrálního zásobování teplem (CZT),

b) vlastníky rodinných domků , napojených na CZT

c) vlastníky domovních objektů, kteří zabezpečují dodávky tepelné energie pro domácnosti z blokových kotelen

Správou dotací v okrese Liberec bude pověřen Finanční úřad v Liberci.

Pro zajištění celé akce je v současné době stanoven ministerstvem financí následující postup:

1) všichni dodavatelé tepelné energie povinně zpracují kalkulaci cen tepelné energie a informaci k této ceně předají do 30.9.1992 všem svým odběratelům - vlastníkům i správcům.

2) Vlastníci a správci vytápěných domovních objektů (vaužívaných k bydlení soukromých osob a vytápěných tepelnou energií od dodavatelů - výrobců bez rozdílu tepelného zdroje a tepelného média), jsou povinni za všechny své objekty zpracovat "Předběžnou přihlášku k požadavku na dotaci na tepelnou energii pro rok 1993" a předat ji do 15.října 1992 Finančnímu úřadu v Liberci. Tiskopis předběžné přihlášky bude k dispozici na finančním úřadu v Liberci, tř. 1.máje 97, kancelář č. 221, 2.patro a na Finančním úřadu Frýdlant, Komenbského nábřeží 690.

Bližší podmínky postupu jak dodavatelů tepelné energie, tak vlastníků a správců vytápěných objektů jsou uvedeny v Hospodářských novinách ze dne 11.9.1992 a v Cenovém věstníku č. 39-40 ze dne 15.9.1992.

Finanční úřad v Liberci

M- klub M- klub M- klub M- klub M- klub

Přijímáme přihláška do:

I. NĚMČINA - pro začátečníky, pro pokročilé

II. JÓGA - pro ženy i muže

III. VÝTVARNÝ KROUŽEK - pro děti ZŠ

Informace: 8,00 - 10,00 hod. M-klub - Střelecký vrch Tel. 932 750

Přihlášky můžete podávat i písemně na adresu: SOK M-klub Střelecký vrch

463 31 CHRASTAVA

NOVOBORSKÁ RALLYE ZA DVEŘMI

Pořadatelé Novoborské rallye Vás ještě jednou zvou na tento motoristický podnik, který se bude konat již v pátek 2.října (technická přejímka vozidel na náměstí Míru v Novém Boru) a hlavně 3.října, kdy rallye odstartuje z téhož náměstí. Na trati došlo k některým úpravám, které jsou zachyceny v "Programu rallye", který se spolu se startovní listinou budete moci zakoupit na startu soutěže a před začátkem rallye i na startech RZ.

Zatím se přihlásilo téměř 70 posádek. Z nejvýkonnějších vozů mohu uvést vozy Lancia Delta Integrale, Ford Sierra Cosworth a několik vozů Opel Corsa GSi.

Diváci, chovejte se ukázněně a dbejte pokynů pořadatelů! Pořadatelé Vám přejí pěkný sportovní zážitek.

Redakce chválí !!!!

Členky Klubu rozumných babiček z Chrastavy se připojují k výzvě Městského úřadu a na invalidní vozík pro chrastavskou občanku věnují letošní celoroční výtěžek ze své činnosti (5.000 Kčs). Pomozte i ostatní. KRB

DANĚ OD NOVÉHO ROKU NOVĚ

Od 1. ledna 1993 vstupuje v platnost nová daňová soustava, která se výrazným způsobem odlišuje od u nás dosud zavedené daňové soustavy. Za to se výrazně blíží moderní daňové soustavě, zavedené v zemích Evropského společenství i dalších vyspělých státech. Rozhodli jsme se proto seznámit i čtenáře Chrástavských listů se základními typy daní a jejich principy. V žádném případě však nemůže seriál článků, který budeme od tohoto čísla postupně uveřejňovat a v němž se budeme jednotlivými daněmi zabývat, nahradit znalost konkrétních daňových zákonů. Uvedeme proto vždy také číslo zákona, který příslušnou daň upravuje.

Kterými zákony je tedy nová daňová soustava upravena?

To definuje zákon číslo 212/1992 Sb. o soustavě daní. Soustavu daní tvoří:

1/ daň z přidané hodnoty včetně daně při dovozu - zákon č. 222/1992 Sb.

2/ daň spotřební - zákon č. 213/1992 Sb.

3/ daň z příjmu - zákon č. 286/1992 Sb.

4/ daň z nemovitostí - zákon ČNR č. 338/1992 Sb.

5/ daň silniční - zákon ČNR č. 339/1992 Sb.

6/ daň z dědictví a darování - zákon ČNR č. 357/1992 Sb.

7/ daň z převodu nemovitostí - upravená stejným zákonem, tj. č. 357/1992 Sb.

8/ daň k ochraně životního prostředí (ekologické daně) - zákon nebyl ještě schválen

Celou soustavu doplňuje ještě zákon ČNR č. 337/1992 o správě daní a poplatků.

Zcela principiální změnou, která se dotkne celé řady podnikatelů, je zavedení daně z přidané hodnoty, která nahradí dosavadní daň z obrátu. Její sazby jsou 23 a 5 %. Důležitá v této chvíli počíná být základní povinnost některých podnikatelů registrovat se jako plátcí daní z přidané hodnoty. Ze zákona jsou povinny se registrovat osoby (právnícké i fyzické), které v roce 1991 dosáhly obrátu 2 milióny korun a vyšších, a to nejpozději do 30. listopadu 1992 na příslušném finančním úřadě. Osoby, jejichž obrát přesáhne od 1.1. do 30.9.1992 2 milióny Kčs, jsou povinny se zaregistrovat nejpozději do 31.12.1992. Osoby, jejichž celkový obrát za rok 1992 přesáhne 2 mil. Kčs jsou povinny se zaregistrovat do 31.3.1993. Ostatní podnikatelé mají možnost se zaregistrovat na finančním úřadě dobrovolně. Při zvažování, zda se zaregistrovat na vlastní žádost, bude třeba, aby podnikatel pečlivě zvážil efekty, které mu tato registrace přinese a výši odváděné daně a současně také pracnost, spojenou s fakturací, účtováním, vykazováním a odváděním daně.

Daně spotřební budou uplatněny u těchto druhů zboží:

- a) uhlovodíkových paliv a maziv
- b) lihu a destilátů
- c) piva
- d) vína
- e) tabáků a tabákových výrobků

Spotřební daně nahrazují zvláštní sazby u současné daně z obrátu.

Daně z příjmů tvoří jednak daň z příjmu fyzických osob, a to jak ze závislé práce, která nahrazuje dosavadní daň ze mzdy, tak příjmy z podnikání a jiné samostatné výdělečné činnosti, příjmy z kapitálového majetku, příjmy z pronájmu a ostatní příjmy a daň z příjmu právnických osob.

Protože se jednotlivými daněmi budeme zabývat v následujících částech seriálu, budu se dnes zabývat již jen zákonem ČNR č. 337/1992 Sb. o správě daní a poplatků. V tomto zákoně jsou vymezeny základní pojmy daňového řízení, lhůty, práva a povinnosti správce daně, tj. finančních úřadů, práva a povinnosti daňových subjektů, tj. organizací, podnikatelů i dalších občanů, kteří mají ze zákona povinnost platit nějakou daň.

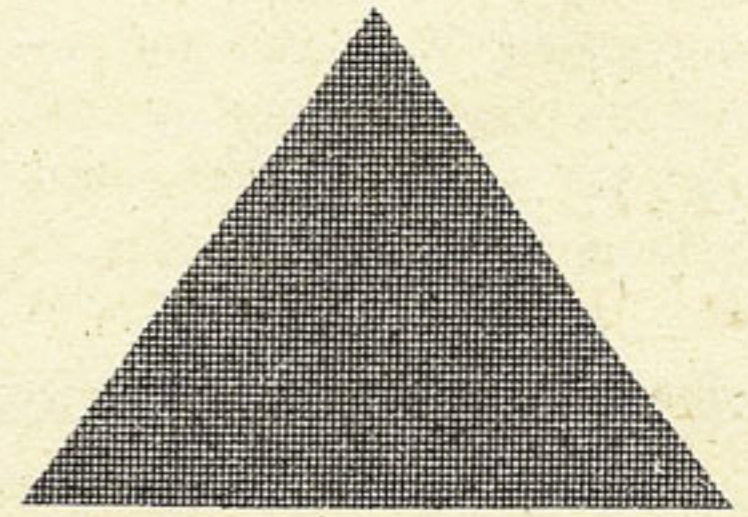

Obecně lze říci, že daňové řízení je věcí neveřejnou a jde o záležitost mezi finančním úřadem a daňovým poplatníkem. Jednat za daňového poplatníka může i jeho zástupce, případně daňový poradce. Pro tato jednání musí mít však od daňového poplatníka zvláštní zmocnění. Daňové řízení se mohou zúčastnit i další osoby, jako např. svědci, znalci, auditoři, tlumočníci, ručitelé, státní orgány a orgány obcí, případně i další osoby, předvolané finančním úřadem. Všichni mají povinnost se dostavit na předvolání úřadu a vypovídat. Současně jsou povinny o záležitostech zachovávat mlčenlivost. Za porušení této povinnosti je v zákoně stanovena pokuta. Řešeny jsou v něm postupy při přiznání a vyměření daně, uložení povinností nebo přiznání práv formou rozhodnutí, způsoby a podmínky odvolání proti rozhodnutí a jejich řešení i způsob placení daní a penalizace.

Naprosto novou záležitostí je přiznání k majetku. Přiznání k majetku jsou povinny zpracovat jak fyzické tak právnické osoby, které bydlí nebo mají sídlo v České re-

publice nebo v ní vlastní nemovité majetek k 1. lednu roku. Poprvé se přiznání podává do 31. května 1993, dále v roce 1995 a pak vždy po třech letech. Přiznání se bude podávat písemně správci daně, t.j. finančnímu úřadu, příslušného ke správě daně z příjmů. Musí obsahovat jmenovitě:

a) veškerý nemovitý majetek

b) věci movité

c) majetková práva a jiné majetkové hodnoty

Přítom nemovitý majetek, t.j. pozemky, stavby, budovy, např. i chaty a chalupy, se neoceňuje, věci movité, majetková práva a jiné majetkové hodnoty se uvádějí povinně pouze tehdy, jestliže jejich souhrnná hodnota přesáhne 1 mil. Kčs.

Při nižších částkách je přiznání dobrovolné. Přiznání k majetku se nedělá proto, aby majetek jako takový byl zdaněn, ale aby v následujících letech byla možná kontrola na vývoj majetku v závislosti na příjmech právnické osoby nebo občana.

Jednotlivými daněmi se budeme zabývat v dalších číslech Chrastavských listů. Upozorňuji však znovu, že správně přiznat a zaplatit daň nelze na základě jakkoliv podrobného novinového článku, ale pouze po dobrém a úplném seznámení a pochopení příslušného zákona. Vyplnit daňové přiznání pak ještě na základě prostudování pokynů, které jsou součástí každého formuláře pro příslušnou daň. Skutečností bohužel je, že správně přiznat a zaplatit daň a postupovat v

daňovém řízení nelze bez velice dobrých znalostí nikde. Ani v nejspělejších západních ekonomikách není přiznání daně jednoduchou záležitostí. Je však pravdou, že znalosti daní jsou tam na výrazně vyšším stupni a převážná většina organizací a občanů, kteří platí ještě jinou daň ze mzdy, využívá služeb vysoce kvalifikovaných daňových poradců.

(V Liberci 25.9.1992 - pro "Chrastavské listy" připravil Ing. Vladimír Šnek - ředitel FÚ Liberec)

PŘÍŠTĚ

POKRAČOVÁNÍ

Městský úřad v Chrastavě

a

TJ Spartak Chrastava

nabízejí společně do pronájmu

FUNGUJÍCÍ MĚSTSKÉ KOUPALIŠTĚ

- vodní plocha 2667 m², kiosek, kabiny na koupališti

včetně WC - 321 m²

- budovu bývalých šaten na hřišti - 277 m²

a přilehlé plochy cca 9 000 m²

MOŽNOST VYBUDOVÁNÍ SPORTOVNÍHO AREÁLU

S KOUPALIŠTĚM A RESTAURACÍ.

Podmínka: otevření koupaliště v červnu 1993

Pronájem první 3 roky ZDARMA

Informace: Tel. 932 800 - p. Medřický

Tel. 932 644 - ing. Vyhnánek

SPOLEČENSKÁ KRONIKA



Vítáme mezi námi tyto nové chrastavské občánky a přejeme si, aby se jim v Chrastavě líbilo:

Nikola KROUTILOVÁ, Alšova 162, nar. 2.5.1992

Michal BARTOŠ, Střelecký vrch 615, nar. 17.5.1992

Tomáš VOKNĚR, Frýdlantská 124, nar. 24.5.1992

Lukáš TUROK, Družstevní 116, nar. 7.6.1992

Nikol ŠMÍDOVÁ, Andělohorská 207, nar. 10.6.1992

Jiří MUŽÁK, Textilanská 649, nar. 19.6.1992

Jakub POLÁK, Dolní Vítkov 50, nar. 24.6.1992

Petra PEROUTKOVÁ, Bílokostelecká 89, nar. 25.6.1992

Petra LOUDOVÁ, Frýdlantská 55, nar. 14.6.1992

Tereza ŠOLTOVÁ, Andělohorská 204, nar. 14.7.1992

Monika GYNGOVÁ, Andělohorská 373, nar. 22.7.1992

Jan TRNKA, Střelecký vrch 615, nar. 23.5.1992

Petra HÁNOVÁ, Soudní 429, nar. 15.5.1992

Lukáš HARTL, Mostní 180, nar. 30.7.1992

Petra NEŠETŘILOVÁ, Lipová 421, nar. 1.7.1992

Nikola KOPĚCKOVÁ, Textilanská 638, nar. 31.7.1992

SPORT SPORT SPORT SPORT

Chrastavští zápasníci se neztratí

Členové oddílu zápasu řecko-římského TJ Spartak Chrastava navázali na loňskou velmi úspěšnou sezónu. Jako každý sport, tak i zápas narazil na finanční problémy v zajišťování své sportovní činnosti.. Nalezli se však sponzoři, kteří vynaložených peněz litovat opravdu nemusí. Vždyť v roce 1991 přivezli z oblastních přeborů v zápase řecko římském a ve volném stylu celkem 8 zlatých, 1 stříbrnou a 6 bronzových medailí. Na přeboru ČR vybojovali starší žáci Tomáš Gomolák bronzovou a Miroslav Daňko stříbrnou medaili. V soutěži družstev se Chrastava umístila na 5. - 8. místě z 30 zúčastněných oddílů.

Díky skvělým výsledkům se družstvo seniorů Spartaku probojovalo do I.národní ligy (Chrastava vyřadila SK Jihlava, AŠ Mladá Boleslav i NM Smíchov).

Alois Stahoň ml. byl pověřen tréninkem reprezentace ČSFR pro některé závody v zahraničí, kterých se zúčastnilo i několik chrastavských borců.

Velmi dobře se ujal i zápas pro dívčí kategorie. Letošní sezónu začala výborným druhým místem Monika Krausová na turnaji v SRN mezi konkurencí závodnic celé Evropy.

Z oblastních přeborů se vrátili letos zápasníci s 9 zlatými, 8 stříbrnými a 3 bronzovými medailemi. Přeborníkem ČR ve volném stylu v kategorii do 45 kg se stal chrastavský Martin Daňko a na M ČSFR obsadil pěkné 7.místo. Na přeboru ČR v zápase řecko-římském se ve váze do 37 kg umístil Petr Kraus na 2.místě.

Také v I.národní lize si družstvo mužů (ve složení: V.Cerman, T.Kuzma, L.Fialka, M.Hakl, J.Hanuš, M.Paleček, D.Landa, R.Stahoň, Vála, Žák, Šindelář, Švec, Lhota) nevedlo špatně a obsadilo těsně 4.místo.

Velmi dobré výsledky mají i žákyně a žáci. Mezi nejúspěšnější patří Šárka Sehnoutková, Iva a Šárka Stahoňovy, Lucie Skálová, Monika Krausová, Petra Pradeová, Marcela Knapová, Hana Fejfarová, Petr Kraus, Václav Cerman, Tomáš Kuzma, Ladislav Fialka, Martin Hakl, Rostislav Stahoň, Martin Daňko, Oldřich Knap, Pavel Jindra, kteří na turnajích často stojí na stupních vítězů.

Krátce z orientačního běhu

Sourozenci Martina a Michal Horáčkovi, startující za VTJ Slavia VŠST Liberec - oddíl orientačního běhu, jsou stále ve formě.

Martina se v červenci zúčastnila juniorského mistrovství světa ve Finsku, kde obsadila ve velké konkurenci a velmi složitém terénu v jednotlivcích na krátké trati ve finále pěkné 12. místo, na klasické trati se jí tolik nedařilo a doběhla 46.. S dívčí štafetou pak obsadila šestou příčku.

Michal se zúčastnil s reprezentačním výběrem závodů v Norsku, kde obsadil 2. místo.

19. - 20. září se oba zúčastnili zřejmě posledního federálního mistrovství v OB. Michal přivezl stříbrnou medaili (jen několik sekund mu chybělo k vítězství) a Martina vybojovala bronz.

ZAČALA PODZIMNÍ FOTBALOVÁ LIGA

Pro příznivce kopané zveřejňujeme termíny fotbalových utkání TJ Spartak Chrastava:

3.10.	ž Hlavice	Chrastava	9.00	8.00
	d Hodkovice	Chrastava	13.15	12.15
	A Chrastava	Modrá	15.00	
10.10.	ž Chrastava	Český Dub	9.00	
	d Chrastava	Vesec	10.30	
	A Lučany	Chrastava	15.00	13.30
17.10.	A Chrastava	Zásada	14.30	
18.10.	ž Vratislavice	Chrastava	10.30	9.30
24.10.	ž Chrastava	Nové Město	9.00	
	d Chrastava	Nové Město	10.30	
	A Benešov	Chrastava	14.30	12.30
31.10.	ž Slovan Liberec	Chrastava	9.00	8.15
	A Chrastava	Frydlant	14,30	

žžáci, d....dorost, A....muži

první časový údaj je začátek utkání, druhý -odjezd autobusu na utkání venku

V pondělí 14.září jste se po dvouměsíční odmlce mohli zúčastnit veřejného zasedání Městského zastupitelstva města Chrastavy. Účast občanů a podnikatelů byla opravdu velmi silná, na rozdíl od účasti členů Městského zastupitelstva, kteří se sešli sotva v usnášení schopném počtu.

V úvodu byly prodávány některé objekty z majetku města, a to žadatelům, kteří svoje žádosti včas zaslali na MÚ a zasedání se zúčastnili. Část prodeje těchto nemovitostí zprostředkovávala realitní kancelář RENTA z Liberce. Tato část zasedání připomínala spíše aukci, avšak ve většině případů šly ceny, za které Městské zastupitelstvo nemovitosti nabízelo, směrem dolů. Kupující byli přirozeně potěšeni, přihlížející a ekonom městského úřadu spíše "plakali", protože slevené peníze budou určitě chybět. Vždyť se nejedná o malé částky.

Dům č.p.73 byl prodán ing. Hlavešovi za 416 tisíc korun (původní navrhovaná cena byla 620 tis. Kčs), cukrárna na náměstí panu Jílkovi za 405 tisíc (700 tisíc Kčs), stavební pozemek 396/1 paní Čermákové za 25 tisíc (47 tisíc Kčs) atd. Myslím si, že ani cena domu s prodejny Tabáku a Pekařství na náměstí za 350 tisíc korun, neodpovídá výhodnému postavení této nemovitosti.

Městské zastupitelstvo též odsouhlasilo odkoupení restituovaných pozemků od jejich nových vlastníků, a to na stavbu městské čistírny odpadních vod za areálem SČVK a na stavbu posledních dvou panelákových na sídlišti Střelecký vrch (akci bude dotovat stát).

Velký rozruch na zasedání způsobil další bod programu - zrušení provozu městských jeslí. Paní tajemnice Svobodová přednesla zprávu o činnosti jeslí a o současném stavu. Pro rok 1992/1993 bylo dosud rodiči přihlášeno do tohoto zařízení pouze 6 dětí. Tento fakt je i hlavním důvodem k zastavení jeho provozu. Se stejným problémem se potýká většina městských úřadů v celém okrese Liberec.

Protože o jesle není zájem, ale volná místa chybí v chrastavských mateřských školách, byl vznesen návrh ze strany přítomných maminek, aby byl objekt využit pro zřízení další třídy MŠ. K tomuto by mělo dojít po dohodě mezi ředitelkami MŠ, jeslí a kompetentními pracovníky městského úřadu.

Posledním bodem zasedání bylo projednání žádosti majitelů farmy ACHAL TEKE z Vysoké, která se týkala ručení majetkem města na úvěr této firmě. Pan Havlíček obšírně seznámil přítomné se svojí koncepcí a podnikatelskými zámě-

ry, které by měly našemu městu přinést zvýšení cestovního ruchu. Byly odsouhlaseny dvě možné alternativy jak se dohodnout k vzájemné spokojenosti. Pochopitelně, že případná konkrétní smlouva bude řádně právnicky podložena.

Zasedání proběhlo prakticky bez větších přestávek a skončilo kolem 21 hodiny. (I.V.)

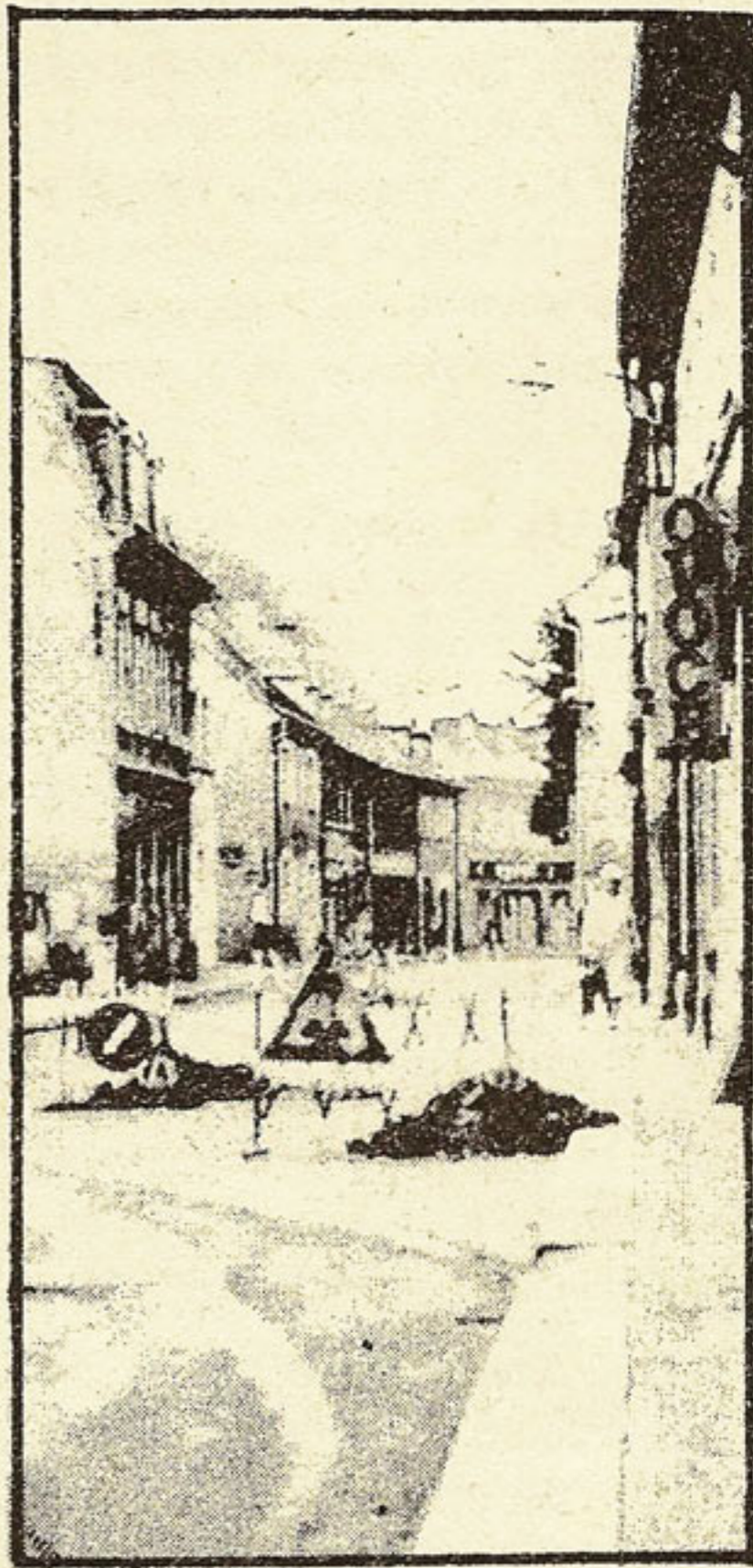

ŠKOLA TROCHU JINAK

Mohutným "Ahóój" zaburácely 7. září tři autobusy dětí čtvrtých a pátých tříd ZŠ náměstí 1.máje, které se vydaly na dlouhou cestu pod Klef do školy v přírodě. Na 80 dětí se svými průvodci z řad dospělých opustilo na 15 dní svůj domov, aby prožily školní výuku trochu jinak a jinde a hlavně na jiném čistém vzduchu.

"Čtvrtáci" směřovali do Krásetína do Chaty pod Kletí, která je

skryta v lesích kolem dokola, ve výšce 750 m.n.m. "Pátáci" byli ubytováni v Penziónu nad Holubovským mlýnem v krásném prostředí Křemžského potoka. A tak se stalo, že hudební výchova za doprovodu akordeónu a flétny byla vyučována při táboráku v podvečer a vždy, když byla nálada, a že kromě matematického zápolení a tvrdého a měkkého i se šířil smích chrastavských dětí při sportovním zápolení, turistice či hledání hub

v lese. Výtvarná výchova byla vyučována v přírodě, aby si všichni připomněli, co jsme kde viděli a zažili. A psal se deník.

Díky peněžním příspěvkům sponzorů a SRPŠ děti obou skupin poznaly krásy jižních Čech. Navštívily zámek Hluboká, lanovkou vyjely na vrchol Kletě (1083 m.n.m.), byly na rozhledně, na hvězdárně, na zřícenině hradu Dívčí Kámen, na zámku v Českém Krumlově, ve Zlaté Koruně, v Trocnově, ve Tře-

boni, jezdily na koních, byly u rybníku Svět, prochodily široké okolí, byly na exkurzi v ARTYPĚ atd. Dozvěděly se, kde hledat vltavíny (a tak byla splněna i vlastiävěda a přírodověda v praxi). Nachodily téměř 80 kilometrů. Sluníčko nám přálo, při pohybu chutná (jedlo se 5 x denně) a přídatky neměly konce. Kolektivy tříd se stmelovaly a navazovala se nová přátelství. Pedagogičtí nadšenci připravovali po 15 dní pro děti pestrý program, děti se svými "perličkami" postaraly o legraci. A když 21. září zaznívala poslední slova a melodie písničky o Chrastavě, kterou jsme se loučili s našimi ubytovnými, vedoucími i kuchařkami, zaleskla se v nejednom oku i slzička dojetí.

Dobrá věc se podařila. A tak nezbyvá, než poděkovat všem, kteří se podíleli na zdárném výsledku:

rodičům za písemný kontakt s dětmi, pedagogickým pracovníkům za odpovědný přístup a všem sponzorům za finanční příspěvky, kterými podpořili tuto akci. Jsou to LVZ, prodejna MAX, ZNZ, Antikva, Mykana, Smíšené zboží pana Pince, firma MIRKAS, prodejna pana Vacha (plastické hmoty), Elitex, Textilana, STS, Domovní správa.

Jak se říká, všechno špatné je k něčemu dobré. Jistě bychom si přáli, aby děti nemusely cestovat za čistým vzduchem tak daleko, ale kladem jistě bylo, že děti díky tomu poznaly půvabný kraj naší vlasti - jižní Čechy.

A.V.

HÁDANKA PRO VÁS



Na hádanku ze zářijových Chrastavských listů přišly do redakce pouze 3 odpovědi (všechny správné). Ptali jsme se Vás, kdy byli do severních Čech (tedy i do Chrastavy) pozváni první němečtí osadníci. Správná odpověď zní:

" Němečtí osadníci byli pozváni do oblasti severních Čech v druhé polovině XIII. století za vlády Přemysla Otakara II."

Upomínkové předměty věnované městem Chrastava a reklamní firmou RECO zasíláme těmto vylosovaným výhercům:

Evě Ullsbergerové, Revoluční 68, Jablonec n.N. a Vladimíru Dymešovi, Nádražní 203 z Chrastavy.

Ale nyní již k hádance na měsíc říjen. Bude obrazová a Vaším úkolem je, napsat nám

která továrna je zobrazena na dobové fotografii z roku 1913. Jedná se o významnou technickou památku a zajímavost! (uveďte současného majitele a část Chrastavy, v níž se nachází).

Svou správnou odpověď napište jako vždy na korespondenční lístek a zašlete nejpozději do 25. října 1992 na adresu redakce "Chrastavských listů". Na Vaše odpovědi se těší

redaktor CHL

I. Vydra

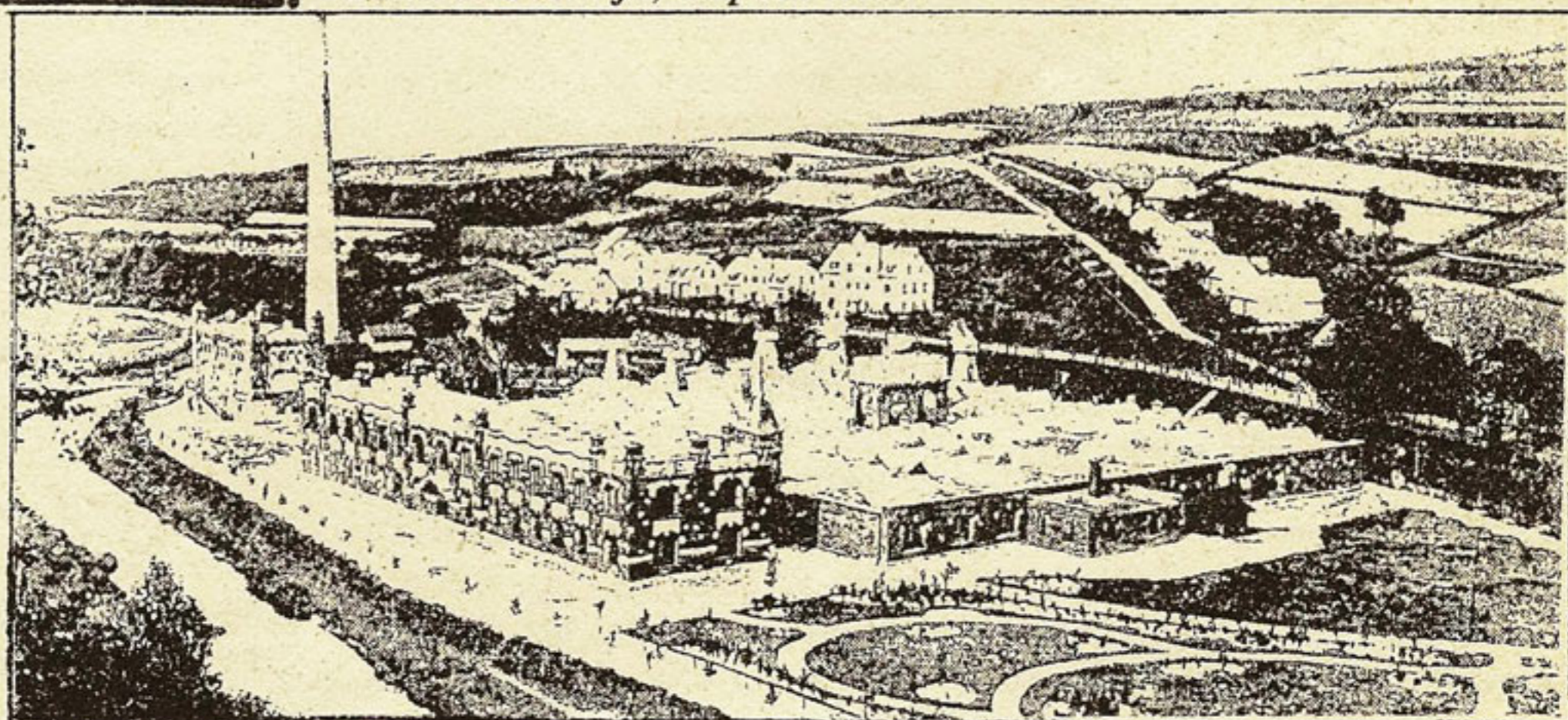

Firma

BOHUNKA

oznamuje,

že rozšířila své služby o

ANTIKVARIÁT

Výkup knih za hotové.

Prodej starších knih všech žánrů

za velmi přijatelné ceny.

fa. BOHUNKA, náměstí 1.máje



Nově otevřená prodejna BISTRO centrum na náměstí 1.máje. Foto: I.Vydra

TEST PRO BYSTRÉ HLAVY

Zde jsou některá známá česká přísloví. Jsou však napsána ve vědecké češtině a vaším úkolem je, rozluštit, o která se jedná.

1. Kdo odolává pokušení nepodlehnout touze, nechť drží vlastní energii, bývá obklopen chlorofylem.
2. Ztráta prostorového vnímání není na závadu suverenitě nad osobami touto ztrátou ještě více postiženými.
3. Na místě, nacházejícím se v bezprostřední blízkosti zařízení sloužícího k instalaci světelného zdroje, dopadá minimální množství prsků ze zdroje se šířících.
4. Při poklesu produktivity práce na nulu, projevuje se totální nedostatek kruhového pečiva

způsobujícího obezitu obyvatelstva.

5. Náraz akustických vln, šířících se ze zdroje v lidském hrdle, se odrazí od bariéry kompaktní hmoty síla i kvalita zpětné vlny je adekvátní původnímu impulsu.

(Správné odpovědi: 1. Komu se nelíbí, tomu se zelení, 2. Jednooký mezi slepými králem, 3. Pod svícem byva největší tma, 4. Bez práce nejsou koláče, 5. Jak se do lesa volá, tak se z lesa ozývá)

způsobujícího obezitu obyvatelstva.

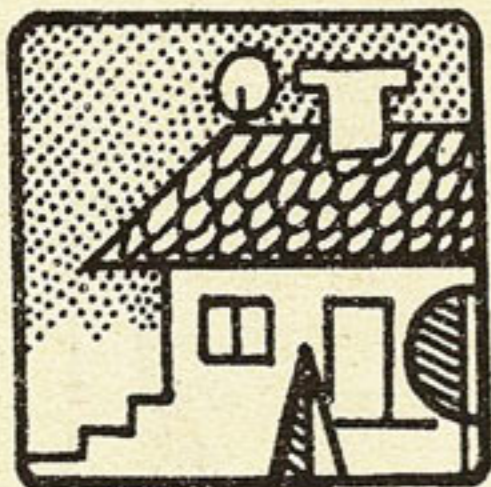

RADY STAVEBNÍHO ÚŘADU

Dnes bychom Vás chtěli seznámit s novelou stavebního zákona a příslušných vyhlášek a také s novelou zákona na ochranu zemědělského půdního fondu (ZPF). Úpravy vešly v platnost od 1. července letošního roku.

Stavební zákon - novela č. 262/92 Sb. Novela tohoto zákona upravuje zatím pouze některé jeho dílčí části. Změny nejsou podstatné, avšak nový zákon je připravován k vydání v roce 1993.

Z nejzávažnějších změn Vás chceme upozornit na tyto:

- je zde blíže specifikováno určení osob, které mohou vykonávat tzv. vybrané činnosti ve výstavbě - např. projekty, geodetické vedení staveb atd.
- o povolení stavebních prací nemusí žádat nyní pouze vlastník stavby, ale může tak učinit i uživatel (avšak s vyjádřením vlastníka)
- novela také omezuje vyvlastnění, které je prakticky zúženo pouze na vyvlastnění ve veřejném zájmu

Vyhláška č. 376/92 Sb. charakterizuje nové pojmy - stavby pro bydlení, byt, obytná místnost, rodinný dům

§45 odstavec 1 umožňuje na stavebních pozemcích rodinných domů, umísťovat také stavby, které plní doplňkovou funkci RD, popř. drobné a jednoduché stavby sloužící pro podnikatelskou činnost, není-li tuto funkci možno zabezpečit přímo v RD. Uvedené stavby musí splňovat podmínky této vyhlášky a požadavky zvláštních předpisů, zejména hygienických, požárních a bezpečnostních.

Tento zákon myslí i na zahrádkáře. Plocha povolené zahrádkářské chaty se zákonně zvětšuje z 16 m² na 25 m², chaty se smí podsklepit, mít jedno nadzemní podlaží a podkroví. Obestavěný prostor části stavby nad terémem nesmí překročit 110 m³.

Vyhláška č. 378/92 Sb. upřesňuje obsah žádosti stavebníků o stavební povolení, určuje náležitosti projektové dokumentace, předkládané ke stavebnímu řízení. Určuje též podrobnosti kolaudačního řízení a podmínky výkonu státního stavebního dozoru.

Zákon č. 334 /92 Sb. o ochraně zemědělského půdního fondu zásadně mění způsob vyjímání půdy ze ZPF. Ruší předchozí a trvalý souhlas k vynětí ze ZPF. Vydává se pouze souhlas k odnětí ze ZPF, který není ve formě správního rozhodnutí. V tomto souhlasu se vyznačí pozemky, kterých se vynětí týká, stanoví se podmínky k ochraně ZPF, vymezí se odvodny a schválí se rekultivace pro případ, že se pozemek po ukončení stavby vrátí zemědělské výrobě.

Pro zajímavost: souhlasu orgánu ZPF není třeba, má-li být ze ZPF odňata půda:

1. nezastavěnou plochou zastavěných stavebních pozemků,
2. v zahrádkových osadách zájmových organizací, popř. jiných právnických osob,
3. účelovými plochami u objektů a zařízení občanské vybavenosti nebo u objektů a zařízení zdravotnických, kulturních, osvětových a církevních,
4. v současně zastavěném území obce, jsou ve vlastnictví fyzické osoby a jejichž odnětí se má uskutečnit v zájmu této osoby pro výstavbu rodinného domku, garáže, chaty, drobné stavby apod.

(INFORMACE PRO RUBRIKU DODÁVÁ : Ing. Jiří Semrád - stavební úřad MÚ Chrastava)

INZERCE - ZÁKLAD PROSPERITY

Ceník inzerce "Chrastavských listů" :

SOUKROMÁ INZERCE PRO OBČANY (do 20 slov) - ZDARMA

INZERCE PRO PODNIKATELE, PODNIKY - místní1,50 Kčs/cm²

- ostatní 2,50 Kčs/cm²

UMÍSTĚNÍ REKLAMY NA TITULNÍ STRANĚ (max. velikost 17 x 6 cm)

černobílá4,00 Kčs/cm²

dvoubarevná6,50 Kčs/cm²

SOUKROMÁ INZERCE

KOUPÍM zachovalé staré pohlednice do roku 1945, naše i cizí, čisté i popsané, celý album i

sbírku (pozůstalost). Při výběru za nejvyšší cenu. Boris Khun, box. 57, LIBEREC 1

KVĚTINÁŘSTVÍ

Revoluční 487

n a b í z í

HRNKOVÉ A ŘEZANÉ KVĚTINY

NA DUŠIČKY KOŠE, KVĚTINÁČE, VĚNEČKY

CIBULE TULIPÁNŮ

již od 20.10. SAZENICE RŮŽÍ, ANGREŠTU

A RYBÍZU

Srdečně Vás zveme k nákupu do naší prodejny !!!

Městský úřad v Chrastavě

pronajme

nebytové prostory 67 m² v Domě služeb - Střelecký vrch

(volné od 1.11.1992 - v současnosti -kadeřnictví)

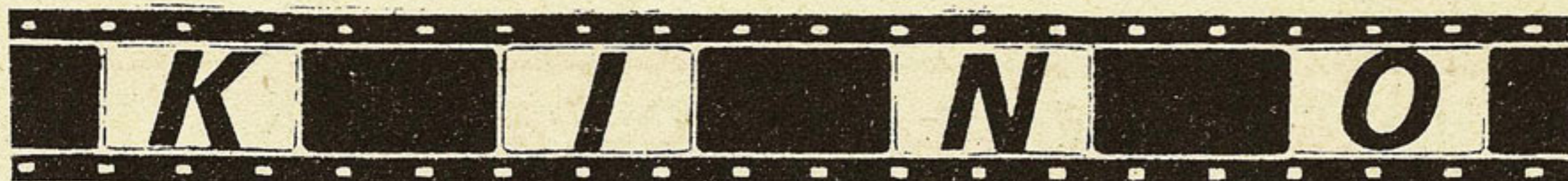

ŘÍJEN 1992

- | | | |
|-------|--|---------------|
| 1. X | POSLEDNÍ SKAUT - kriminální film USA, jen v 17,30 | vstupné 10,12 |
| 3. X | JFK - příběh USA o atentátu na presidenta Kennedyho | 16,18 |
| 5. | OHNIVÁ ESKADRA - premiéra filmu USA | 12,14 |
| 7. | PŘÍSNĚ TAJNÉ PRÁZDNINY - dobrodružný film USA | 14,16 |
| 8. | KRÁSNÁ MIMOZEMŠŤANKA - filmový příběh USA | 10,12 |
| 10. | NÁVRAT DO BUDOUCNOSTI - komedie USA | 10,12 |
| 14. | KRÁL A RYBÁŘ - dramatický příběh americké produkce | 10,12 |
| 15. | MOJE PRVNÍ LÁSKA - film USA | 10,12 |
| 17. | INDIANA JONES A POSLEDNÍ KŘÍŽOVÁ VÝPRAVA - film USA | 10,12 |
| 21. X | SMRTONOSNÁ PAST 2 - film USA | 10,12 |
| 22. | ČERNÍ BARONI - česká veselohra , jen v 17,30 | 16,18 |
| 22. X | NOČNÍ MŮRA V ELM STREET 2 - film USA , pouze v 19,30 | 10,12 |
| 24. | MYSLETE NA HENRYHO - psychologický film USA | 10,12 |
| 28. | BOD ZLOMU - film USA s českými titulky | 10,12 |
| 29. | PSYCHOPAT ZE SAN FRANCISKA - film USA | 10,12 |
| 31. | LUCKY LUKE - italský film | 10,12 |

PŘEDSTAVENÍ PRO DĚTI

- | | |
|-----|-------------------|
| 3. | ČAROVNÉ DĚDICTVÍ |
| 10. | MARCO POLO JUNIOR |
| 17. | ŽELEZNÝ JAN |
| 24. | PARTA ZA MILIÓN |
| 31. | KRÁL BARBAR |

CHRASTAVSKÉ LISTY - měsíční zpravodaj Městského úřadu v Chrastavě

Redaktor: I. Vydra Tisk: Tiskárna Horáček Chrastava Grafické zpracování: fa RECO

Vydává: Městský úřad v Chrastavě

Povoleno: OÚ Liberec č. pov. 350500291

Adresa: Chrastavské listy, MÚ Chrastava, nám.1.máje 1, 463 31 CHRASTAVA

Cena: 4,- Kčs