

chrastavské listy

ZPRAVODAJ MĚSTSKÉHO ÚŘADU V CHRÁSTAVĚ

11
1992

FRÝDLANTSKÁ ULICE STÁLE AKTUÁLNÍ

V osmém čísle "Chrastavských listů" jsme vás informovali o úpravách veřejných sítí ve Frýdlantské ulici.

Vzhledem k tomu, že v současné době se provádí závěrečné práce, považujeme za nutné vás informovat co všechno se zde skutečně provádělo a co eventuálně způsobilo určité prodloužení konečného termínu.

Projekt počítal s tím, že nová kanalizace nebude v současné době propojena s odpadem v jednotlivých domech. Hlavní řád dle projektu měl být uložen cca

o 30 - 50 cm níže, než je stávající kanalizace a toto řešení by neumožňovalo zajistit u náměstí napojení nové kanalizace na starou kanalizaci, a to vzhledem k různým výškám. Znamenalo by

to, že novou kanalizaci by bylo možné zprovoznit až po vybudování nové kanalizace na náměstí a v Žitavské ulici

(POKRAČOVÁNÍ na str. 3)

JAK DALEKO JE PRIVATIZACE ????

Malá privatizace v našem městě je prakticky ukončena. Zbývá tedy v rámci velké privatizace setřást z beder síťu velké chrastavské podniky. Nedávno proběhla veřejná soutěž, týkající se privatizace závodu LVZ. Podobnou formou se privatizuje i závod Drnas. Vláda již schválila výsledek veřejné soutěže, avšak k faktickému předání a převedení závodů na nové majitele ještě neproběhlo. K privatizace se budeme stále vracet. V.S.

Z OBSAHU :

Střípky ze současné Chrastavy

POKRAČOVÁNÍ SERIÁLU
O NOVÝCH DANÍCH

Soukromé podnikání- ZEMĚDĚLSTVÍ

PROGRAM KINA HÁDANKA

INZERCE

Opět projednáván územní plán

OPOMÍJENÁ PAMÁTKA

Pro čilý cestovní ruch a návštěvnost každého města, mají beze sporu význam i historické památky, které městu dodávají i určitou důležitost a ojedinělost. Přestože v současnosti Chrastava nemá své vlastní muzeum (avšak do šedesátých let měla), několik významných historických památek zde přece jenom najdeme. Z architektonických pamětihodností uvedu alespoň pseudogotický kostel zasvěcený sv. Vavřinci a některé staré roubené a hrázděné stavby. Nejznámějšími jsou pochopitelně barokní mariánské sousoší (morový sloup) a kašna na náměstí.

Avšak tak trochu je zapomínáno na významné ná-

hrobní kameny, které jsou umístěny na obvodové zdi fary u kostela. Zde se nachází téměř dvě desítky starých náhrobků, z nichž nejstarší pochází z roku 1586. Jeho rozměry jsou 82 x 202 centimetrů a po stranách postavy rytíře Christofa v brnění je vyryt tento německo-latinský nápis:

(uvádím překlad do českého jazyka) - " ROKU . 1586 . DNE . 20 . ZÁŘÍ / ZESNUL . V . PÁNU . NA . RŮŽKU / ŠLECHETNÝ . A . ČESTNÝ . / PAN . CHRISTOF . Z . HOBERKU . A . KUNRATIC . "

Mnoho dalších zajímavých náhrobních kamenů pochází ze 17. století. Např. z roku 1646 je datován náhrobek zesnulého šlechtice Johana z rodu Nosticů, který se v Chrastavě narodil v roce 1584, prožil zde celý svůj život a v roce 1646 tu i zemřel.

Vinou eroze a působení vandalů jsou mnohé z těchto cenných náhrobků poškozeny, zčásti otlučeny a některým i část chybí. Městský úřad uvažuje o zrestaurování této památky a o zabezpečení jejího dalšího pškozování. . V .

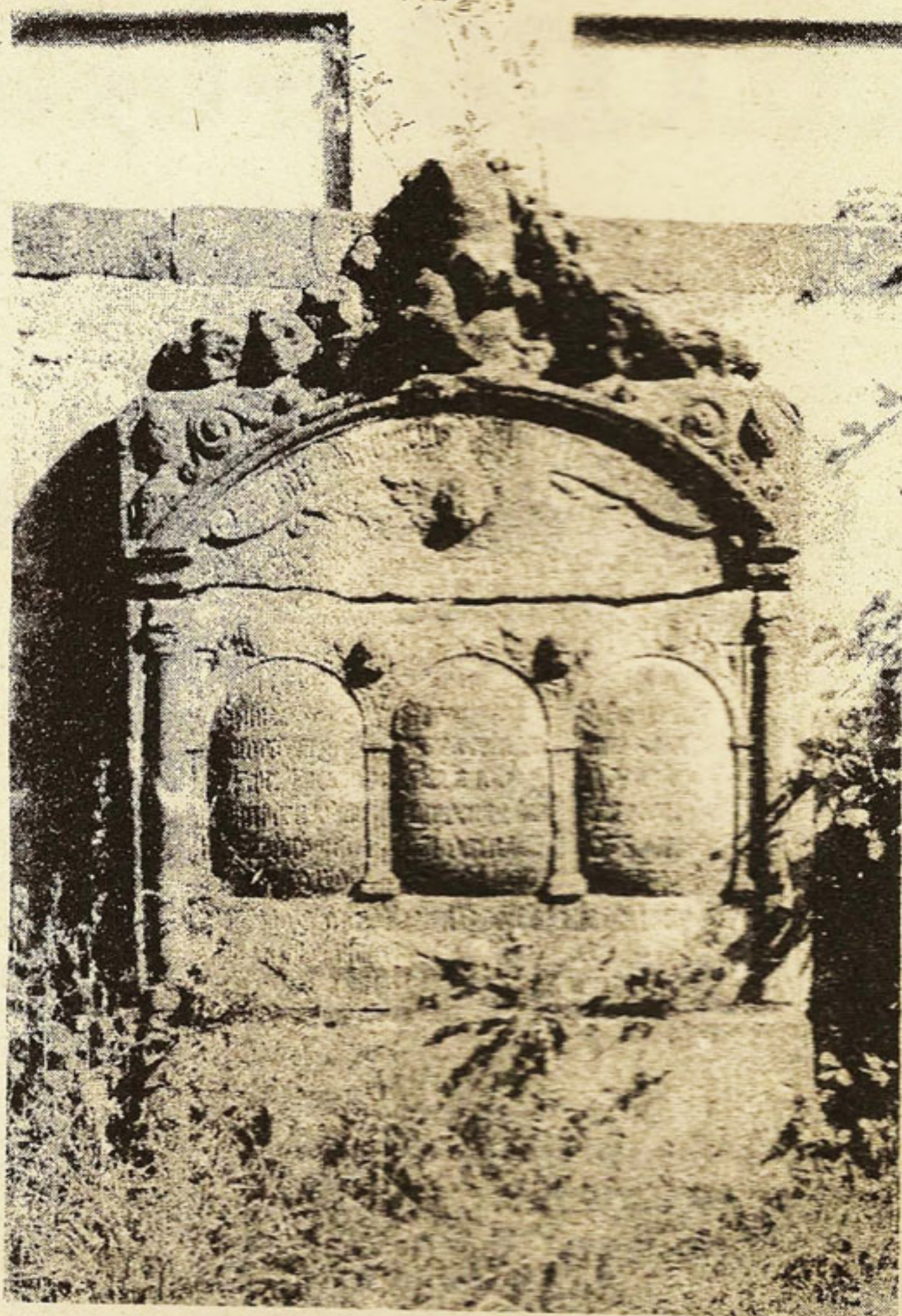

" PROČ BY NEMOHLI I NAŠI PŘEDŠKOLÁČCI ? "

Tuto otázku jsme si položily my, učitelky z 2.a 3. mateřské školy v Chrastavě. Od nápadu nebylo daleko k činu, a tak v měsíci září od 20. do 25. jsme uspořádaly pro děti obou školek týdenní ozdravný pobyt v přírodě ve Fojtce. Při výběru místa jsme ani netušily, jak překrásná a malebná příroda se nachází v nedalekém prostředí našeho bydliště. Týdenní odloučení od maminek a tatínků zvládli i tříletí caparti.

Počasí přálo a pobyt se nám plně vydařil.

Rekreační objekt ve Fojtce patří manželům Malým, kteří se o nás všechny starostlivě starali. Touto cestou patří také díky sponzorům z libereckých firem Efekta, Škoda, Vlček a podnikatelce z Chrastavy paní Formánkové. Učinily jsme touto akcí v naší oblasti jakousi "první vlašťovku", neboť do škol v přírodě zatím vyjíždějí před-

školní děti pouze z Teplicka a Mostecka.

Domů jsme se tedy vracely obohaceny nejen zkušenostmi, ale i plny krásných zážitků a s přáním, abychom se vícekrát vydali s dětmi na podobné akce, spojené s pobyt v přírodě.

Za kolektivy 2. a 3. mateřské školy: J.Lacinová

ční situaci třeba za deset let.

S tímto řešením jsme nesouhlasili a trvali jsme na tom, aby nová kanalizace a nový rozvod vody sloužil občanům Frýdlantské ulice ihned v této době. Tento náš návrh byl skutečně realizován. Nová kanalizace slouží nyní jako splašková a stará kanalizace bude sloužit pro dešťovou vodu.

Tímto řešením vznikla pro dodavatele, tj. pro firmu Imstav celá řada víceprací, které byly vpořádku zvládnuty, a skutečnost je, že v řadě případů byla kanalizace vyměněna i přímo na dvorcích jednotlivých domů.

Další víceprací bylo zjištění, že celkový stávající rozvod plynu ve Frýdlantské ulici je mělce uložen pod povrchem vozovky. Všechny stávající přípojky bylo nutné uřezat, hlavní řád plynu podkopat a spustit níže o 30 až 50 centimetrů i s přípojkami. Kdo z našich občanů toto sledoval, viděl, že toto byl velice nesnadný úkol. Ukázalo se, že u náměstí bylo dnes v zemi zbytečných asi 15 metrů plynových rozvodů, které Plynárna Liberec vyřezala, a celý rozvod byl zjednodušen. Firma Imstav provedla navíc oproti projektu bezplatně rozšíření hlavního řádu plynu do boční ulice k p. Černému včetně nového rozvodu vody.

Při rekonstrukci Frýdlantské ulice nebyla opomenuta i otázka vzhledová a bezpečnostní. Živý plot za Plynárnou byl zlikvidován, vozovka rozšířena, veřejné osvětlení přemístěno a byl navíc vybudován nový hezký chodníček. Zatačka se tak stala velmi přehlednou a hezkou. Městský úřad počítá s tím, že v příštím roce zde vybuduje malý parčík s lavičkami pro možnost oddechnutí občanům našeho města při cestě na hřbitov a pod.

Kdo sledoval práce ve Frýdlantské ulici, mohl si povšimnout, že všechny elektrické kabely, telefonní kabel i veřejný rozhlas byly umístěny do prostoru chodníků.

Starý telefonní kabel byl nahrazen novým.

Během výstavby jsme se setkali s různými názory na provádění těchto prací, neboť realizace těchto prací vyžadovala od našich občanů v této době určité omezení pohybu. Někteří lidé, většinou titíž, přicházeli na stavbu jedine s nepříjemnou náladou a bez uznání k vykonávané práci. Mnohdy měl člověk pocit, že je lepší nic pro lidi nevylepšovat. Dnes však již řada lidí přichází na ulici s úsměvem, zvláště když se můžou pohybovat po krásných chodnících. Řada občanů z Frýd-

lantské ulice si již vylepšuje své obydlí ve vlastním zájmu a skutečností jistě bude, že Frýdlantská ulice bude patřit k nejhezčím ulicím v Chrastavě.

(Článek připravil Ladislav Šírl, vykonávající technický dozor na této stavbě, a i díky jemu práce zde probíhaly velmi rychle a dobře)



POŠTOVNÍ SAZBY ZDRAŽENY

Od 19.října 1992 Česká pošta zdražila výrazně své poštovní sazby pro vnitřní i mezinárodní styk. Pro vaši informaci dnes uvádíme alespoň nejdůležitější změny sazeb ve vnitřním styku.

POŠTOVNÍ SAZBY VE VNITŘNÍM STYKU PLATNÉ od 19.10.1992

Dopisnice do 20 g - 2,- Kčs

Psaní do 20 g - 3,-Kčs

do 50 g - 5,-Kčs

do 500 g - 7,-Kčs

do 1 kg - 9,-Kčs

Cenné psaní do 20 g - 16,-Kčs

do 50 g - 18,-Kčs

do 500 g - 20,-Kčs

do 1 kg - 22,-Kčs

Balíky do 5 kg - 12,-Kčs

do 10 kg - 16,-Kčs

do 15 kg - 20,-Kčs

Za zvláštní zacházení se zásilkami se připočítávají tyto sa-
by:

Doporučeně - 5,-Kčs

Doručenka - 5,-Kčs

Pilné balíky - 10,-Kčs

Neskladné balíky - 10,-Kčs

Dobírka: jednotná sazba 3,-Kčs a sazba za použitý dru-
poštovní poukázky

Udaná cena:za každých i započatých 1000Kčs sazba -2,-K
(V PŘÍŠTÍCH "LISTECH" NAJDETE POKRAČOVÁNÍ

Spěšné zásilky - 8,-Kčs

Do vlastních rukou - 3,-Kčs

Křehké balíky - 5,-Kčs

Pečetění balíku - 3,-Kčs

SERIÁL O NOVÉ DAŇOVÉ SOUSTAVĚ

Dnešní téma : DAŇ Z PŘÍJMŮ FYZICKÝCH OSOB

Daň z příjmu fyzických osob nahrazuje všechny dosavadní daně, které platilo obyvatelstvo ze svých příjmů (daň ze mzdy, daň z literární a umělecké činnosti a daň z příjmu obyvatelstva podle zákona č. 389/90 Sb., jehož platnost k 31.12.1992 končí). Tuto daň budou platit všichni ti občané, kteří mají roční příjmy vyšší než 6000 Kčs, ale i nepeněžní plnění, které je provedeno směnou nad tuto částku. Ze všech těchto příjmů je nutno podat daňové přiznání za předcházející zdaňovací období do 31.3. Zpracuje-li daňové přiznání daňový poradce, který uložil u správce daně (FÚ) plnou moc od poplatníka do 31.3., lhůta pro podání přiznání se prodlužuje do 30.6.

Daňová soustava má jednu základní odlišnost, která spočívá v oddělení příspěvků na pojištění od daňových povinností. Z tohoto důvodu vzniknou pojišťovací fondy, které budou celkem tři (fond sociálního pojištění, fond zdravotního pojištění a fond zaměstnanosti) a daňový poplatník bude určitou formou do nich přispívat.

V placení daní bude základní rozdíl. U občanů, kteří jsou v pracovně právním, služebním či členském poměru a pod., se jedná o tzv. příjmy ze závislé práce a veškerou daňovou povinnost za ně bude provádět jejich zaměstnavatel. Ostatní občané, kteří mají podnikání jako své hlavní zaměstnání a nebo podnikají souběžně při zaměstnání formou vedlejší podnikatelské činnosti, musí podat za příslušné zdaňovací období daňové přiznání a sami si vypočítou celoroční daň. Zákon č. 286/92 Sb. o dani z příjmu kromě příjmů ze závislé činnosti vymezuje další oblast příjmů, kterou mají občané. Tyto příjmy mají různou daňovou sazbu a jedná se o tyto druhy:

- příjmy z podnikání a jiné samostatné výdělečné činnosti (příjmy ze živností, ze zemědělské výroby, lesního a vodního hospodářství apod.),

- příjmy z pronájmu jak nemovitostí, bytů nebo jejich součástí a příjmy z pronájmu movitých věcí

- příjmy z kapitálového majetku, ty budou mít všichni občané, kteří se zúčastnili privatizace a budou pobírat dividendy ze svých akcií, dále sem patří zdanění úroků z vkladů, vkladních listů, výher a i plnění z pojištění uzavřeného mimo fond sociálního pojištění,

- ostatní příjmy, mezi ně patří vesměs jednorázové a nahodilé příjmy.

Tento zákon vyjmenovává celou řadu příjmů, které jsou od daně osvobozeny.

Mezi nejdůležitější osvobození patří:

- příjmy přijaté v rámci vyživovacích povinností,

- příjmy získané formou dávek, podpor a služeb ze sociálního zabezpečení,

- ceny z veřejných soutěží a ceny ze sportovních soutěží v hodnotě nepřevyšující částku 10 000,-Kčs,

- přijaté náhrady škod, plnění z pojištění majetku,

- příjmy z prodeje movitých a nemovitých věcí, které blíže upřesňuje § 14 zákona 286/92 Sb.

Při výpočtu daně je třeba stanovit tak zvaný základ daně. U občanů, kteří mají pouze příjmy ze závislé práce, je základem daně celkový příjem. U podnikatelů, kteří provozují podnikání jako svoje hlavní zaměstnání, je základem daně částka, o kterou příjmy za zdaňovací období převyšují výdaje vynalože-

né na zajištění, udržení a dosažení příjmů. Pokud podnikatel svoji podnikatelskou činnost provozuje souběžně se svým hlavním zaměstnáním, tak základem daně je rovněž příjem za zdaňovací období, který převyšuje výdaje vynaložené na zajištění, udržení a dosažení příjmů a celkový příjem ze závislé práce.

Od takto stanoveného daňového základu se provede snížení o sociální, zdravotní a zaměstnanecké pojištění, 200 nebo 300 Kčs měsíčně jako částečná úhrada nákladů zaměstnance na dopravu do zaměstnání a dále o tzv. níže uvedenou nezdanitelnou část:

- 20 400,-Kčs ročně na poplatníka, pokud je poplatník důchodce, krátí se částka o výši ročního starobního důchodu

- 9 000,-Kčs ročně na vyživované dítě, žijící ve společné domácnosti s poplatníkem, nejvýše však na čtyři děti. Tuto částku lze uplatnit až do věku 26 let dítěte (dítě nesmí pobírat invalidní důchod a musí se soustavně připravovat na budoucí povolání studiem, nebo předepsaným výcvikem),

- 12 000,-Kčs ročně na manželku (manžela) žijící s poplatníkem ve společné domácnosti, pokud nemá vlastní příjmy přesahující 20 400,-Kčs ročně,

- 6 000,-Kčs až 36 000,-Kčs ročně poplatníkům, kteří jsou částečně nebo plně invalidní a pobírají tento důchod.

K výše uvedenému přehledu jsou v zákoně uvedeny doplňky, které nárok snižujících položek upřesňují.

Sazba daně je odstupňována v závislosti na výši základu daně a je rozložena do šesti progresivních pásem, jak je zřejmé z následujícího přehledu:

přes Kčs	do Kčs	daň 15 %
-	60 000	
60 000	120 000	9 000 Kčs + 20 % ze základu přesahujícího 60 000 Kčs
120 000	180 000	21 000 Kčs + 25 % " "
180 000	540 000	36 000 Kčs + 32 % " "
540 000	1 080 000	151 200 Kčs + 40 % " "
1 080 000	a výše	367 000 Kčs + 40 % " "

Poplatníci, u kterých roční daňová povinnost přesáhne částku 10 tisíc korun za předchozí zdaňovací období, jsou povinni platit zálohy na daň. Forma platby je odlišná oproti dosud platným právním normám a přesně ji určuje § 80 zákona č. 377/92 Sb. o správě daní.

(Příspěvek zpracoval Ing. Jaroslav Macháček - FÚ Liberec)

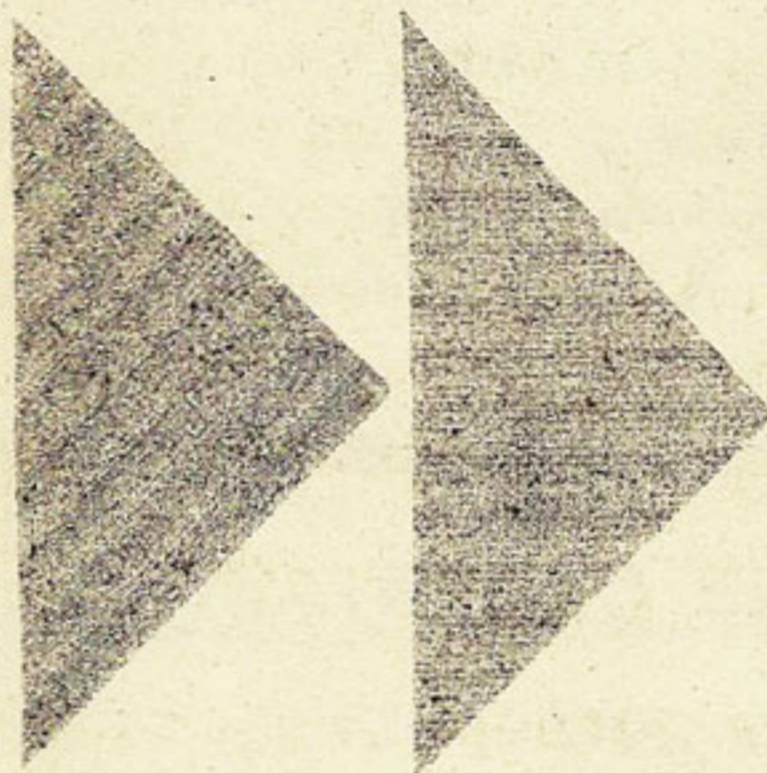

ných živností pokračovat, může svoje rozhodnutí sdělit příslušnému živnostenskému úřadu též písemně doporučeným dopisem s uvedením čísla jednání původní registrace (u více registrací všechna čj.).

- Vzhledem k velkému počtu podnikatelů ve volných živnostech z chrastavské oblasti, kteří se dosud nekontaktovali, přijme živnostenský úřad v Chrastavě tento postup:

S podnikateli, kteří se nedostaví na vyzvání na živnostenský úřad, případně písemně nesdělí svoje rozhodnutí o nepodnikání do konce listopadu tohoto roku, bude během prosince 1992 - v souladu s § 74, odst. 2 zákona č. 455/91 Sb. a podle "správního řádu" (zákon č. 71/67 Sb.) - zahájeno správní řízení a budou jim zaslány živnostenské listy a složenky v počtu podle původní registrace. (POZOR ! správní poplatky jsou soudně vymahatelné).

3) Postup pro zachování dosavadních oprávnění k provozování živností u **právnických osob** je uveden v § 74, odst. 4 a 5 "živnostenského zákona" (o vydání živnostenských listů měly právnícké osoby, zapsané v podnikovém rejstříku, požádat do 30.9.1992).

4) Kdo si nezažádá včas (t.j. u fyzických osob do 31.12.1992 a u právnických osob do 30.9.1992) o přeregistraci a bude pokračovat v podnikatelské činnosti (u živností volných a řemeslných) po tomto datu, vystavuje se riziku uložení **pokuty za neoprávněné podnikání** u fyzických osob až do výše 10

DŮLEŽITÉ UPOZORNĚNÍ PODNIKATELŮM

(u živností řemeslných) vyzvedne formulář na ohlášení živnosti a složenku na 1.000,- Kčs (podle zákona č. 522/91 Sb. o správních poplatcích) v takovém počtu, kolik z původně registrovaných živností chce nadále provozovat.

- Po vyplnění formuláře a zaplacení složenky na poště se s původní registrací a občanským průkazem dostaví na příslušný živnostenský úřad, který mu na základě tohoto ohlášení vystaví živnostenský list nejdéle do 15 dnů.

- Pokud některou (nebo všechny) z původně registrovaných živností nechce nadále provozovat, sepiše o tom na živnostenském úřadě protokol (bez správního poplatku).

- Podnikatel, který po 31.12.1992 nehodlá v žádné ze zaregistrova-

1) Podle § 74 odst. 1 zákona č. 455/91 Sb., o živnostenském podnikání zanikají ke dni 31.12.1992 všechna podnikatelská oprávnění fyzických a právnických osob, získaná před 1.1.1992.

2) Podle téhož § odst. 2 - "fyzické osoby, kterým uplynutím lhůty podle odstavce 1 zanikne oprávnění k podnikatelské činnosti v živnosti volné nebo řemeslné, nabývají současně živnostenského oprávnění k těmto živnostem". Prakticky to znamená následující:

- Podnikatel, který chce pokračovat v činnosti v souladu se živnostenským zákonem, si na obecním živnostenském úřadě v Chrastavě (u živností volných) nebo na okresním živnostenském úřadě v Liberci

tisíc korun (podle zákona č.200/90 Sb., o přestupcích). U právnických osob jsou sankce vyšší (podle zákona č. 455/91 Sb., o živnostenském podnikání), a to u živností volných až do 50 000 korun a u živností řemeslných až do 100 000 korun. Tyto pokuty u právnických osob lze podle míry majetkového prospěchu, vzniklého neoprávněnou činností, zvýšit na 500 000 - 750 000 Kčs.

Apelujeme na podnikatele: nenechávejte si vyřízení tak důležitého dokumentu, jakým je živnostenský list, na poslední chvíli - abyste vánoce nestrávili ve frontě před živnostenským úřadem!! ŽÚ MÚ Chrastava

" TEN DĚLÁ TO A TEN ZAS TOHLE "...

Podíváme-li se do historie, tak například zjistíme, že těsně před 2. světovou válkou v roce 1938 bylo v Chrastavě : 8 krejčích, 16 pekařů, 2 prodejny drogistickým zbožím, 9 zeli- nářů, 4 mlékaři, 12 řezníků, 2 fotografové, 8 holičů, 2 knih- tiskaři, 2 prodejny knih, 4 kováři, 11 truhlářů, 11 trafik, 28 restaurací a kaváren, 1 soudce, 1 notář, 3 zubaři, 3 lékaři.....

A jak je tomu v roce 1992, téměř 3 roky po naší "sametové revoluci", která mimo jiné přinesla i možnost svobodného podnikání každého z nás ? To jistě posoudíte nejlépe sami !! V některých profesích se již stav z před války uspokojivě vy- rovnává... I.V.

STŘÍPKY ZE SOUČASNÉ CHRASTAVY (servis krátkých zpráv)

Nová budova České spořitelny a.s., nacházející se vedle budovy KINA, dostala "nový kabát" a stala se bezesporu jednou z nejkrásnějších budov v současné Chrastavě. Práce na jejím okolí a úpravách interiérů stále pokračují.

Společnost HUGO zahájila úpra- vy směřující k rekonstrukci objektu "zámečku" při silnici E 13.

Firma Imstav prakticky dokonči- la všechny jí svěřené práce na re- konstrukci a úpravách inženýr- ských sítí, chodníků a povrchu ve Frýdlantské ulici. V současné době čeká tato ulice pouze na nový as- faltový povrch.

Méně utěšivě vypadá stav v ulici Bílokostelecká, kde práce provádí firma BERETA.

V Nové Vsi byla zahájena a pro- bíhá oprava dlouho zanedbáva- něho kostela. Zarostlý kostel a jeho okolí bylo osvobozeno od keřů a již nyní kostel dělá důstojnou ozdobu nedávno osamostatnělé Nové Vsi.

Úděl vítkovského kostela je však stále " ve hvězdách" . Jeho součas- ný stav je stále špatný, a nebude-li

provedena alespoň základní oprava, může ho čekat ne příliš pěkná budoucnost. Jeho stav zachycuje i naše fotografie.

Ve středisku služeb na Střelec- kém vrchu nedávno zahájil svůj provoz "Masážní salón" kvalifiko- vané masérky paní Ljapinové.

Na náměstí 1.máje ukončila svo- ji činnost HERNA.



Současný stav věže vítkovského kostela. FOTO: L.Vydra



Další ukázka cenných chrastavských kamenů u kostela sv. Vavřince

FOTO: I. Vydra, CH.L.

Městský úřad v Chrastavě

a

TJ Spartak Chrastava

nabízejí společně do pronájmu

FUNGUJÍCÍ MĚSTSKÉ KOUPALIŠTĚ

- vodní plocha 2667 m², kiosek, kabiny na koupališti

včetně WC - 321 m²

- budovu bývalých šaten na hřišti - 277 m²

a přilehlé plochy cca 9 000 m²

MOŽNOST VYBUDOVÁNÍ SPORTOVNÍHO AREÁLU

S KOUPALIŠTĚM A RESTAURACÍ.

Podmínka: otevření koupaliště v červnu 1993

Pronájem první 3 roky ZDARMA

Informace: Tel. 932 800 - p. Medřický

Tel. 932 644 - ing. Vyhnánek

SPOLEČENSKÁ KRONIKA

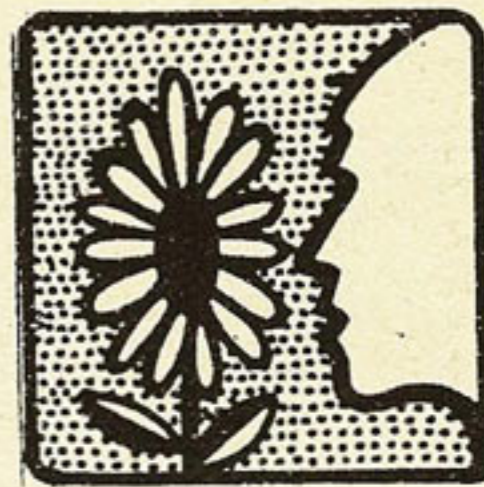

V měsíci listopadu se dožijí významného životního jubilea tyto chrastavští občané :

Václav RUDOLF, nar. 30.11.1912, Nádražní 111

80 let

Emilie VYDROVÁ, nar. 15.11.1907, Vítkovská 468

85 let

Přejeme jim pevné zdraví, štěstí a spokojenost do dalších let života!

Vítáme též mezi námi NAROZENÉ DĚTI s přáním, aby se jim v našem městě líbilo:

Zuzana SRBOVÁ, Alšova 184, narozena 4.8.1992

Jana NOVOTNÁ, Bílokostelecká 187, narozena 10.8.1992

Tomáš VYDRA, Vítkovská 468, narozen 11.8.1992

František CELLER, Lipová 421, narozen 18.8.1992

Tereza LOUČKOVÁ, Střelecký vrch 681, narozena 29.8.1992

Martina STEFANOVÁ, Střelecký vrch 614, narozena 7.8.1992

Václav TRDLA, Andělohorská 207, narozen 10.8.1992

Alexandr JELÍNEK, Rychtrův vrch 126, narozen 27.8.1992

Stanislav STROKA, Textilanská 628, narozen 11.9.1992

Denisa KRAKOVÁ, Bezručova 246, narozena 26.8.1992

(Uzávěrka rubriky: 27.10.1992)

SERIÁL O SOUKROMÉM PODNIKÁNÍ

DNES : Soukromá zemědělská činnost v Chrastavě

Nedávno jsme měli možnost dvakrát vidět na obrazovce televize počínání státního zemědělství v našem regionu, a to na Státním statku Liberec, hospodářství Vítkov. Ano, i to připomíná, že zemědělství a jeho budoucnost je problematickou oblastí našeho hospodářství.

I v Chrastavě se již objevily první "vlastovky" soukromého podnikání v tomto oboru. Následující rozhovor nás seznámí s názory a problémy soukromého zemědělce pana Kašpara.

Redakce (dále R): Proč jste se rozhodl soukromě podnikat právě v zemědělství?

Odpověď (dále O): Od mala jsem vyrůstal v zemědělství, a tak jsem k tomuto oboru, půdě i zvířatům dostal patřičný vztah. Nyní mi byly v rámci restituce vráceny i pozemky, a to rozhodlo.

R: S jakými hlavními problémy se v současné době soukromý zemědělec setkává?

O: Největším problémem je vůbec půdu získat. Problémy jsem měl i s navrácením mých 16 ha v restituci. Protože jsem byl první ve svém oboru v Chrastavě, narážel jsem na samé překážky - většinou byrokra-

tického rázu. Mnoho lidí se díky neinformovanosti bojí o svůj "ukradený" majetek přihlásit. Stojí to velké úsilí a je to zdlouhavé - Geodezie Liberec nestíhá vyřizovat v ucházejících termínech výpisy z map a současný majitel - Státní statek - také nemá zájem na rychlé privatizaci.

R: Jaké jsou Vaše vztahy a zkušenosti se Státním statkem?

O: Nejsou vůbec dobré a myslím, že tuto zkušenost nemám sám! Je to způsobeno i tím, že na vedoucích místech jsou stále titíž lidé, kteří nemají zájem vyhovět bez zbytečných průtahů restitučnímu nároku, přestože jim to zákony ukládají.

R: Jaké jsou Vaše hlavní podnikatelské záměry?

O: Rád bych se soustředil na živočišnou výrobu, která však bude soběstačná i ve výrobě hlavních krmiv. Mám v plánu výstavbu chléva asi pro 60 kusů skotu a plánuji zvýšit rozlohu pozemků cca na 80 ha.

Letos jsem zkušebně vysadil 6 ha brambor, ale ekonomický výsledek nebyl příliš dobrý, ať již to bylo způsobeno velkými suchy, anebo pozdní výsadbou, kterou zapříčinilo opožděné navrácení mých pozemků.

R: Jaká je Vaše spolupráce s Regionálním Ministerstvem zemědělství v Liberci?

O: Mají snahu o podporu zemědělství. Ze začátku podporovali všemožně všechny soukromé zemědělce, nyní se spíše soustředí na soukromníky hospodařící na více než 50 ha. K tomu zatím směřovala i jejich dotační politika. Nezbyvá mi než doufat, že i v příštím roce nějaké dotace budou a že moje podnikatelské záměry budou uskutečněny.

R: Jaké vlastnosti by podle Vás měl mít každý soukromý podnikatel, hlavně v zemědělství?

O: Měl by si především uvědomit, že zemědělství není obor podnikání na zbohatnutí, ale že je to především dřina od rána do večera. Nesmí se také v počátcích nechat odradit tím, že je více úředníkem, který vybíhá po úřadech různá byrokratická povolení.

R: Jak vidíte budoucnost zemědělství?

O: Určitě nevidím budoucnost v mamutích zemědělských podnicích stávajícího stytu. Vidím ji v tom, že v každé oblasti bude více soukromých zemědělců, kteří budou spolupracovat a vzájemně si pomáhat (propůjčování techniky...)

R: Přeji Vám mnoho úspěchů ve Vaší práci a děkuji za rozhovor.

Bezohlední vandalové

V polovině měsíce října začala firma Imstav s úpravami plochy mezi restaurací "Lidový dům" a tržnicí. Bohužel se mezi námi ještě najdou jedinci, kteří jejich práci, ale i peníze města, maří. V týdnu od 20. - 25. října několikrát neznámý "vtipálek" vyvrátil čerstvě zabetonované obrubníky budoucího chodníku. Přidělal tak nejen práci, ale i tato oprava bude město něco stát!

Dalším současným nešvarem jsou krádeže dlažebních kostek, ať již nových, tak i starých, které mají být v budoucnosti využity na opravy dlažebných ulic. Opět i zde se ukazuje bezohlednost a myšlení "jen na sebe".

Z tohoto prostoru se též prakticky přes noc ztratil vzrostlý keř rhododendronu, který se měl stát součástí upraveného parku. Bohužel, zůstaly zde pouze kořeny a jáma...

Smutnou událostí je také ztráta jedné z boroviček, která byla umístěna v okrasných květinicích před budovou Městského úřadu.

Ano, i toto je současnost.. Trošku smutná, ne? Myslím si, že by se měli nad sebou zamyslet nejen ti, kdo tyto škody způsobili, ale i ti, kdo šli třeba kolem a neudělali nic pro potrestání těchto bezduchých neohleduplivých lidí. Nečekejme na dobu, až dotčení budou chodit a "škodit" i našemu soukromému majetku!

? ? ? ? ? ? ? ? ? ?

POŘEZY STROMŮ

Pro zajištění bezporuchové dodávky elektrické energie je třeba v době vegetačního klidu provést prořezy větví a stromů zasahujících do elektrického vedení nízkého i vysokého napětí. Vzdálenost stromů (větví a kmenů) od živých částí venkovních vedení musí být taková, aby nebyly ohroženy ani osoby pracující na stromech ani pod nimi, ani provoz vedení.

Z důvodů zamezení škod a stížností ze strany občanů žádáme majitele stromů a porostů, aby v souladu se zákonem č. 79/1957 Sb. sami prořezali stromy, které se nalézají v blízkosti

elektrického vedení. Při posuzování rozsahu a hloubky prořezu musí být brány v úvahu roční přírůstky letorostů, též charakteristické vlastnosti stromů tak, aby v době vegetace a za nepříznivých klimatických podmínek nebyla snížena nejmenší dovolená vzdálenost větví od el. vodičů. Tato vzdálenost je stanovena ČSN 33 3300 a činí u vedení nízkého napětí 1m a 2 m u vedení vysokého napětí.

S ohledem na rozsah rozvodného zařízení, které je ve správě SČE RZ Liberec je třeba, aby vlastníci stromů provedli prořez nejpozději do 1.12.1992. Pokud občané prořez v

tomto termínu neprovedou, zajistíme jej vlastními silami bez nároku na úhradu případných neúmyslných škod.

Za SČE Liberec - Bendák

Dnes bych ve svém příspěvku chtěl veřejnosti přiblížit problematiku nápadu trestné činnosti ve služebním obvodu obvodního oddělení Policie ČR Chrastava. Vybral jsem časový úsek asi měsíce, od 23. září do současné doby. Za tuto dobu bylo spácháno 27 trestných činů a 35 přestupků. Přestupky jsou ponejvíce páčány proti majetku a dále proti veřejnému pořádku. I většina trestných činů je majetkové povahy. Objevují se případy zcizování jízdních kol, jen v obvodě Chrastava je to 5 případů. Ne všechna jízdní kola byla proti odcizení nějak zabezpečena. Vybraný příklad je tomu důkazem.

Ve večerních hodinách 12.10.1992 odcizil z prostoru před domem v Chrastavě neznámý pachatel nezajištěné odstavené jízdní kolo zn. Favorit v hodnotě cca 4.000,- Kčs.

Na tomto úseku jsou policisté celkem úspěšní. Ve dvou případech byly skutky objasněny. Bylo objasněno odcizení jízdního kola v Chrastavě u vodní nádrže "Oko". Z krádeže je podezříván devatenáctiletý muž z Machnína, již soudně trestaný. Ten kolo prodal. Dále byl objasněn případ odcizení dvou jízdních kol z rekreační chalupy v obci Nová Ves ze dne 27.9. až 5.10.1992. Šlo o kolo polské skládací a kolo zn. Favorit.

Z dalších objasněných případů lze uvést:

Policisté podezřívají dva muže ve věku 35 a 70 let z krádeže 3 m³ dubové kulatiny z katastru polesí v obci Vítkov, kde byla Lesnímu zá-

vodu Frýdlant způsobena škoda v celkové výši cca 6.000 korun.

Policisté podezřívají dva muže ve věku 17 a 25 let z vloupání do kantýny zemědělské farmy v Nové Vsi, kde byly odcizeny peníze a potraviny v hodnotě cca 1.000,-Kčs. Oba byli již soudně trestaní a vyšlo najevo, že do stejného objektu se vloupali i následujícího dne po 26.9.1992, kdy ke spáchání skutku došlo, ale to byli vyrušeni a z místa utekli.

Třicetiletý muž je policisty obviněn z trestného činu poškozování a ohrožování provozu obecně prospěšného zařízení podle § 184 trestního zákona. Ten dne 28.9.1992 spolu s nezletilým čtrnáctiletým chlapcem u zastávky ČSD Andělská Hora odcizil 680 metrů měděného vodiče z telefonních sloupů a tím bylo přerušeno telefonní vedení mezi stanicemi Hrádek, Chrastava, Liberec.

Chrastavští policisté v součinnosti s kriminální policií podezřívají šestnáctiletého mladíka z Liberce z vloupání do restaurace "U Kryštofa" v Kryštofově Údolí. Ten z 19. na 20. 7.1992 po rozbítí okna vnikl do restaurace a uvnitř odcizil finanční částku na hotovosti cca 1.100 korun, cigarety a zapalovače a způsobil celkově škodu ve výši cca 5.200 korun. Část odcizených věcí byla zajištěna.

Závažnou trestnou činností jsou i vloupání do rekreačních objektů a rodinných domků. Jako příklad bych uvedl vloupání, ke kterému došlo ze 7. - 8. 10.1992, kdy neznámý pachatel vnikl do rekreační chaty v osadě Panenská Hůrka v

STÍNÝ

Chrastavě, kde odcizil barevný televizor a radiomagnetofon. Způsobil tak škodu přibližně 5.200 korun.

V obvodě se vyskytují i krádeže bez násilí. Zde je možno uvést případ ze dne 30.9.1992, kdy zatím neznámý pachatel využil v prodejně v Chrastavě nepozornosti majitelky a z regálu odcizil oděvy v hodnotě cca 2.000,- Kčs. I krádež 6 kusů prasat ze stáje Státního statku v Bílém Kostele nad Nisou se škodou cca 14.200,- Kčs, patří k těmto případům.

(Rubriku pro vás připravuje tiskový mluvčí OŘ Policie ČR kpt. Václav Bartoš)

AKTUÁLNÍ INFORMACE

Otevření automobilového hraničního přechodu v Hrádku nad Nisou bude zřejmě poněkud odloženo. Po jednání zástupců euroregionu v Hrádku n.N. sdělil pan primátor města Liberce Drda, že není pochyb o tom, zda bude přechod zprovozněn, avšak pravděpodobný termín se zřejmě prodlouží až do 30. června příštího roku.

K OTEVŘENÍ AUTOMOBILOVÉHO PŘECHODU V HRÁDKU N.NIS.

HÁDANKA PRO VÁS



Z úspěšných odpovědí na říjnovou hádanku, kterých redakce obdržela celkem osm, jsme vylosovali tyto dva výherce, kterým, jako vždy, zasíláme upomínkové předměty, věnované městem Chrastava a reklamní firmou RECO. Jsou jimi: Vl. Hrudková, Na hůrce 582 z Chrastavy a B. Zeithammlová, Křišťanova 19 z Prahy. Blahopřejeme.

Správně tedy tipovali ti, kdož napsali, že na otištěné fotografii z roku 1913 se nachází objekt Textilany v Andělské Hoře.

Pro měsíc listopad jsme pro vás připravili hádanku jiného rázu.

"V Chrastavě pobývalo nebo jí alespoň projíždělo mnoho významných osob politického i kulturního dění. Byli však mezi nimi např. císař Josef II. nebo spisovatelka Božena Němcová?"

Svoji odpověď napište opět na korespondenční lístek a zašlete nejpozději do 25.11.1992 na známou adresu "Chrastavských listů". Otázka je dost těžká, a tak Vám přeji úspěšné bádání. Výherce opět čeká odměna. Děkujeme všem těm, kteří se naší hádanky účastní.

Městský úřad Chrastava prodá z majetku města dům č.p. 50 se st.p. č. 82 o výměře 301 m² v Bílo-kostelecké ulici, k.ú. Dolní Chrastava. Objekt se nachází za skladem firmy BERETA.

Své žádosti zasílejte na sekretariát městského úřadu do 27.11.1992

xxxxxxxxxxxxxxxxxxxxxxxx



Kulturní okénko

Z R A D A

Ladislav PLCH

Má vlasti milenná
teď trhá Tě na dva kusy
Mečiarovo dilema -
moresy jež se hnusí.

Má vlasti milenná
nepřítel horší než-li Rusi
jak lačná hyena
svobodu Tvoji znovu dusí.

Bez trestu však není zrada!
Kdo kopá jinému jámu
sám do ní padá.
To konce jsou všech chámů.

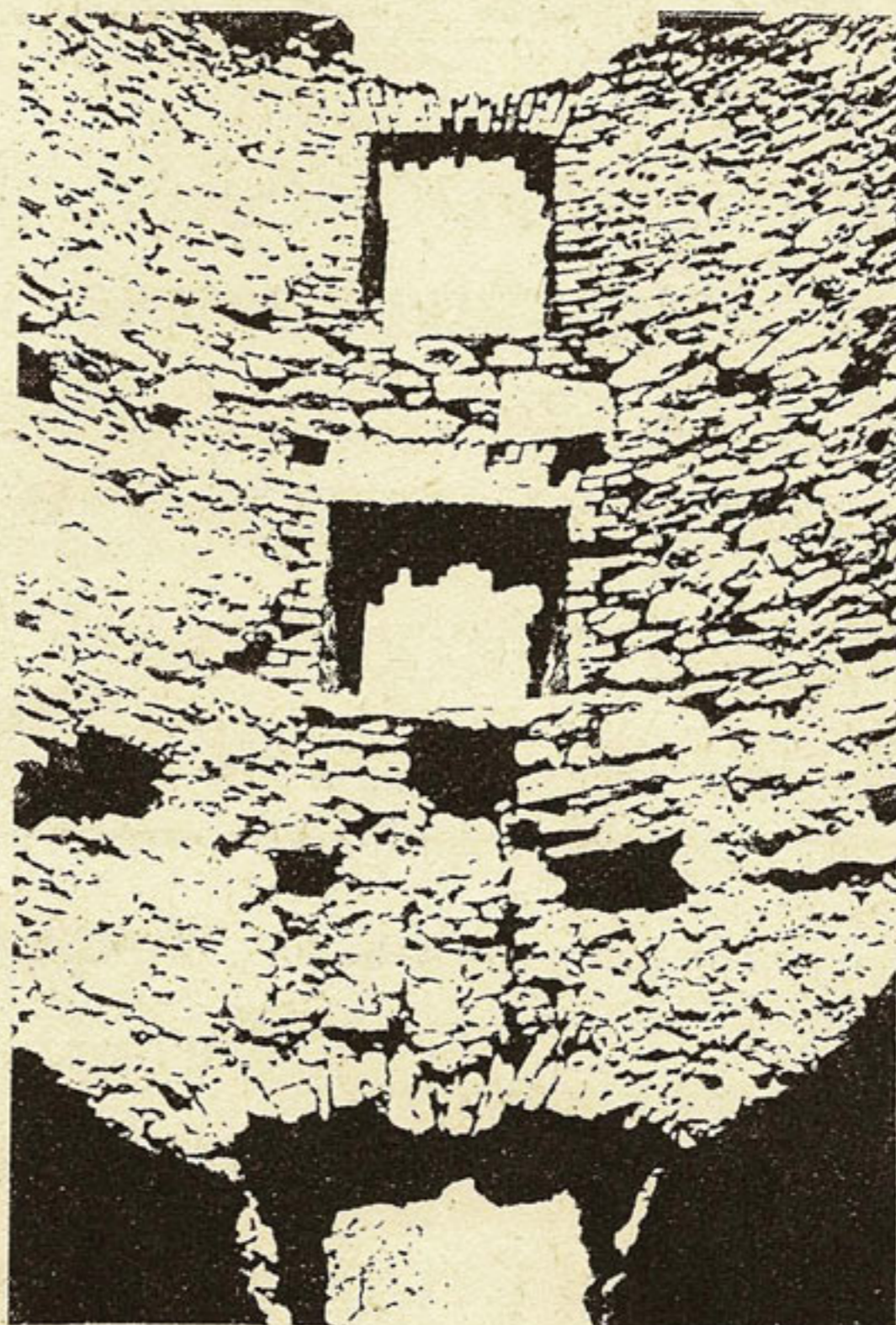

Detail zříceniny mlýna na Vysokém Foto: I. Vydl.

Územní plán opět veřejně projednáván

Dne 27.10.1992 se občané Chrastavy opět sešli nad územním plánem města. Tato akce se tentokrát nekonala v Kině, ale v sále Kováku. Jednalo se o veřejné projednání, avšak účast ze strany občanů nebyla valná. Dotčené osoby byly k tomuto jednání pozvány písemně.

V patnáct hodin zasedání začalo a hned v úvodu představil ing. architekt Plašil z Liberce změny, které s sebou nový územní plán přináší. Největší odlišnosti by měly být v dopravní situaci našeho města, dále pak ve využití některých budov či pozemků. Veškeré úpravy, které jsou v plánu zaznamenány, jsou v praxi plánovány do roku 2010 a měly by se po dohodě postupně realizovat.

Největším "želízkem v ohni" byl opět průtah Pobřežní a Družstevní ulicí na Frýdlant. Mnozí občané namítali, že se podstatně zhorší životní prostředí před jejich domy a bude je obtěžovat neustálý hluk a otřesy projíždějících vozidel. Ing. Plašil odůvodnil i svůj výrok, že se počítá s celkovým snížením průjezdu automobilů i po tomto "hlavním průtahu" směrem na Frýdlant. Mělo by k tomu dojít v rámci výstavby nové dopravní sítě v rámci celého euroregionu NISA, která je našemu městu příznivě nakloněna.

Ke konci jednání jednali občané s ing. Plašilem a zástupci města přímo o konkrétních problémech, které je sužují a které by mohl územní plán s sebou přinést. -V-

CHRASTAVSKÉ ŠLÁPOTY KLEPOU NA DVEŘE

A ne ledajaké. Bude to již 20. ročník a přípravy jsou v plném proudu. A tak si již nyní zaškrtněte v kalendáři datum 9.ledna 1993.

Trasy tohoto pochodu jsou tentokrát zvoleny po okruhu Lesanka, Bedřichovka, Machnín, Hamrštejn, Kryštofovo Údolí, Eduardův buk, Panenská Hůrka, Chrastava, opět s tratěmi 7,10,15 a 22 km.

Při příležitosti 20.ročníku vyzýváme všechny pilné příznivce našeho pochodu, aby nelenili a vyhledali obrázkové diplomy všech předchozích ročníků. Kdo v cíli předloží všech 20 diplomů, obdrží ještě zvláštní upomínku od pořadatelů. Srdečně Vás zveme k tomuto jubilejnímu pochodu!

INZERCE - ZÁKLAD PROSPERITY

Ceník inzerce "Chrastavských listů" :

SOUKROMÁ INZERCE PRO OBČANY (do 20 slov) - ZDARMA

INZERCE PRO PODNIKATELE, PODNIKY - místní1,50 Kčs/cm²

- ostatní 2,50 Kčs/cm²

UMÍSTĚNÍ REKLAMY NA TITULNÍ STRANĚ (max. velikost 17 x 6 cm)

černobílá4,00 Kčs/cm²

dvoubarevná6,50 Kčs/cm²

Městský úřad v Chrastavě

pronajme

nebytové prostory 67 m² v Domě služeb - Střelecký vrch

(volné od 1.11.1992 - v současnosti -kadeřnictví)

SOUKROMÁ INZERCE

Prodám nová stáložárna kamna s možností vaření. Důvod: zařizují nové ekologické topení. Cena dohodou.

Miroslav Kuchta, Ještědská 592, Chrastava

ŠITÍ, OPRAVY, MANDLOVÁNÍ

LOŽNÍHO PRÁDLA

VÝROBA

DĚTSKÝCH A PÁNSKÝCH

TRENÝREK, BERMUD

A JINÝCH DRUHŮ PRÁDLA

ZA PŘIJATELNÉ CENY

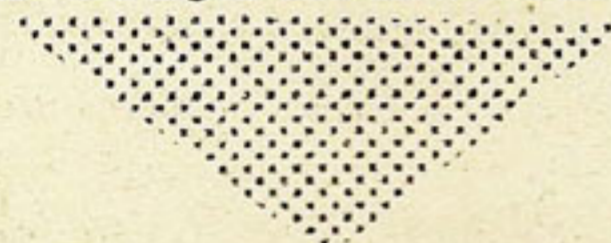

Marie MOZÍKOVÁ

Nová Ves 41

CHRASTAVA

LVZ Chrastava, s.p.

přijme

s okamžitým nástupem

ZÁMEČNÍKY

SVÁŘEČE

LAKÝRNÍKY - STŘÍKAČE

PRACOVNÍKY k obsluze číslíkové

řízených a ochraňovacích lisů

DÍLENSKÉ MISTRY

Informace: tel. č. 93 25 21 nebo osobně



Firma Martin VACHO

oznamuje rozšíření svých služeb v prodejně v Nádražní 170

o PŮJČOVÁNÍ FOTOAPARÁTŮ - AUTOMATŮ

Z D A R M A ! (PODMÍNKA vyfocení minimálně 5 snímků denně

a jejich zpracování u naší firmy, filmy Vám dodáme na 10,15,20 i více snímků)

VYVOLÁNÍ VAŠICH FILMŮ A ZHOTOVENÍ BAREVNÝCH FOTOGRAFIÍ

DO 24 HODIN NA KVALITNÍ MATERIÁL - MATNÝ, POLOMATNÝ, LESKLÝ

70 LET ZÁRUKA NA STÁLOST BAREV FOTOGRAFIÍ

PRODEJ FOTOPŘÍSTROJŮ A FOTOMATERIÁLU

(Filmy značek AGFA, KODAK, Fujicolor, Equicolor a dalších)

PRODEJ VÁNOČNÍCH OZDOB, ZIMNÍHO TEXTILU

Zveme Vás srdečně k příjemnému nákupu v PO - PÁ od 10,00 - 16,30 hodin

NEJLEPŠÍ INVESTICE VAŠEHO ŽIVOTA JE INVESTICE DO VAŠEHO ZDRAVÍ

Americký přírodní potravinový systém
H - CELLULAR NUTRITION (H- BUNĚČNÁ VÝŽIVA)

H-Buněčná výživa je založena na bylinách, na poznání léčebných účinků za 600 letou historií čínského bylinného léčitelství. Nepoužívá léky ani hormony a syntetické látky. Obsahuje všechny potřebné živiny - 29 minerálů, vitamínů a dalších 30 mastných a esenciálních kyselin, které nejsme schopni při běžném stravování zajistit. Jejich dokonalé využití organismem je základem léčby 80 % všech nemocí. H-buněčná výživa organismus pročistí a ozdraví, umožní buňkám regeneraci a zdravou reprodukci při zajištění jejich maximální výkonnosti. Výsledek toho je, že se **cítíme dobře a plní energie**. Záleží jen na způsobu užití a disciplíně uživatele a **úspěch se dostaví !**

Celá potravinová kúra trvá třicet dní s tím, že silný efekt přetrvává ještě dalších pět měsíců !!!

EFEKTY H-BUNĚČNÉ VÝŽIVY

- působí regeneračně, zvyšuje odolnost ke stresovým situacím
- je preventivním činitelem v boji proti vysokému krevnímu tlaku, artherosklerose, snižuje riziko kardiovaskulárních chorob a diabetu, snižuje riziko trombózy
- je vhodným podpůrným prostředkem před i po operaci, pomáhá rychlé regeneraci v pooperačním stavu
 - vhodné posílení organismu po chemoterapiích, antibiotikách
 - celkově posiluje obranné schopnosti organismu proti nemoci

ŠANCE PRO VÁS - ZÁJEMCE O DISTRIBUCI VÝROBKU

- uzavřeme s Vámi smlouvu (jako hlavní nebo vedlejší pracovní poměr)
- zdarma Vás proškolíme v Marketinku
- nabízíme výdělků v neomezené výši podle Vašich schopností

VOLEJTE od 10.00 - 22.00 hodin na tel. číslo 932 524 V - MARKETINK Vávrová

Městský úřad v Chrastavě
pronajme

**nebytové prostory o ploše 70 m²
v přízemí bývalé školy č.p.33
v Andělské Hoře**

INFORMACE: na tel. č. 932 800, 932 644

Pro příznivce KOPANÉ uvádíme přehled listopadových zápasů TJ Spartak Chrastava.

1.11. dorost	Rostání - Chrastava	začátek v 10,00 hod
7.11. žáci	Chrastava - Ruprechtice	začátek v 9,00 hod.
7.11. A	Vaňov - Chrastava	začátek 14,00 hod.
14.11. A	Chrastava - Česká Kamenice	začátek 14,00 hod.
15.11. žáci	Hejnice - Chrastava	začátek 10,00 hod.
21.11. A	Doksy - Chrastava	začátek 13,30 hod.

TEST PRO BYSTRÉ HLAVY

V minulém čísle "Chrastavských listů jsme pro Vás připravili několik českých přísloví, která však byla reprodukována vědeckou češtinou. Jednalo se o ta lehčí. Dnes vám přinášíme několik dalších vět na přemýšlení.

1. Blokování svislého informačního kanálu nelze kompenzovat finanční transakcí typu emptio venditio ve výdejně léků.
2. Prostorová diskontinuita hmotného tělesa neovlivní časovou kontinuitu procesu nanášení laku na jeho povrch.
3. Chemická sloučenina vodíku a kyslíku, jež produkuje minimální množství bellů, působí erozí na vrstvy hornin, uložených podél její trajektorie.
4. Subjekt A, jenž vyvíjí úsilí o vytvoření svislého či úklonného díla ústícího na povrch a determinujícího subjekt B, sám opíše dráhu ve zmíněném díle ústící.
5. Pohybuje-li se hladina rtuti v měrné kapiláře směrem ke středu Země v měsíci našeho osvobození sovětskou armádou, lze očekávat, že náš restaurační podnik přesídí do stodoly.

(Správné odpovědi: 1. Komu není vzhůry dáno, v apatyce nekoupí 2. Dira - nedira, furt se natírá 3. Tichá voda břehy mele 4. Kdo jinému jámu kopá, sám do ní padá 5. Studenty mají v stodole ráj)

Reklamní firma RECO

Vám nabízí REKLAMNÍ SLUŽBY od A do Z
informace : fa. RECO, Vítkovská 468, CHRASTAVA

K I N O

LISTOPAD 1992

- středa 4. a ŠAMAN - film USA, romantické drama z amazonské džungle vstupné 12,1
čtvrtek 5.
sobota 7. TAK UŽ DOST FREDE - film USA. On dělá problémy a ona za ně trpí. 10,1
středa 11. X RICOCHET - americký akční film v českém znění 16,1
čtvrtek 12. CHARLIE 12,1
sobota 14. X BUGSY - film USA o životě gangstera z Las Vegas 12,1
středa 18. X FRANKIE A JOHNY - filmová komedie USA o lásce s něhou. 10,1
čtvrtek 19. DIVOKÁ BANDA - americký dobrodružný film 12,1
sobota 21. X PÁN PŘÍLIVU - romantický film osudové lásky americké produkce 12,1
středa 25. TOTAL RECALL - film USA s Arnoldem Schwarzenegerem 10,1
čtvrtek 26. OPERACE CORNED BEEF - premiéra filmu USA 12,1
sobota 28. X NOCI S NEPŘÍTELEM - film USA. 10,1

DĚTSKÁ PŘEDSTAVENÍ

- sobota 7. PRINC ZAJEČÍ SRDCE
sobota 14. OD ZÍTRKA NEČARUJI
sobota 21. DVA LIDI V ZOO
sobota 28. ŽABKA CAREVNA

X - film mládeži nepřístupný

Začátky představení pro děti vždy v 15,30, představení pro dospělé v 17,30 a v 19,30 hodin.

PROGRAM M - KLUB

LISTOPAD 1992

- 2.11.1992 - KINO Chrastava od 10,00 - "POHÁDKY STRÝČKA Z POHÁDKY" - účinkuje loutkové divadlo "SLUNÍČKO", pořad pro MŠ
10.11.1992 - tělocvična TJ Spartak - od 10,00 a od 12,30 hodin - "MALOVANÉ PÍSNIČKY" - pořad pro MŠ a ZŠ
17.11.1992 - M-klub od 19,00 hodin - "POSEZENÍ PŘI PÍSNIČKÁCH PAVLA BOBKA", občerstvení, vstupné: 20,-Kčs
v týdnu mezi 16.11. až 20.11. - KINO Chrastava - od 10,00 hodin - "LÍNÁ STRAŠIDLA" - hraná pohádka pro MŠ

CHRASTAVSKÉ LISTY - měsíční zpravodaj Městského úřadu v Chrastavě

Redaktor: I. Vydra Tisk: Tiskárna Horáček Chrastava Grafické zpracování: fa RECCO

Vydává: Městský úřad v Chrastavě

Povoleno: OÚ Liberec č. pov. 350500291

Adresa: Chrastavské listy, MÚ Chrastava, nám.1.máje 1, 463 31 CHRASTAVA

Cena: 4,- Kčs