

Chrastavské listy

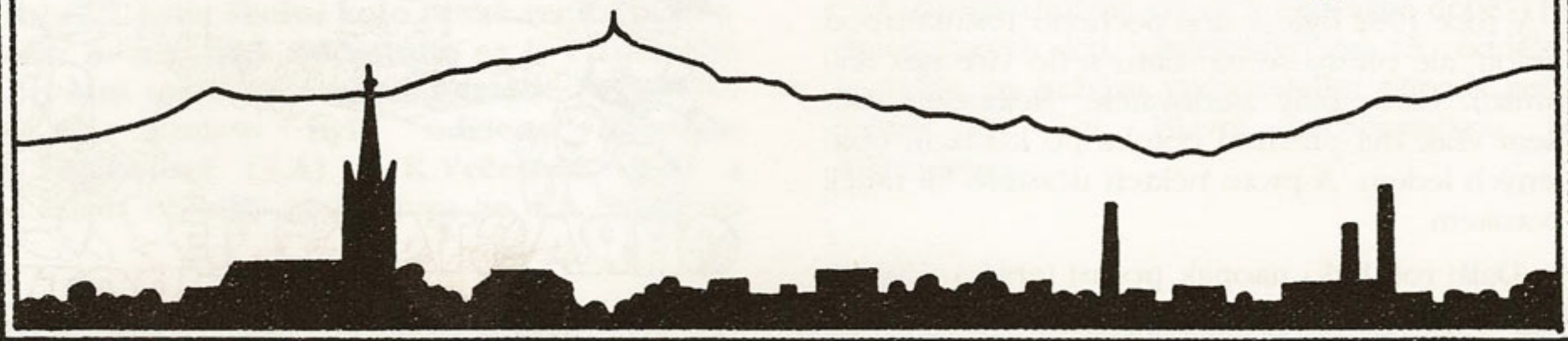

ZPRAVODAJ MĚSTSKÉHO ÚŘADU V CHRASTAVĚ

č. 2 / 1993

KOMPLEXNÍ BYTOVÁ VÝSTAVBA

Komplexní bytová výstavba (KBV) byla investiční výstavba, která umožňovala postavit byty, hotely, výtopny, ale i čističky odpadních vod a vodovody, tj. tak zvané účelové stavby, pomocí státních dotací tehdy ještě okresním národním výborům, eventuálně místním národním výborům. V řadě měst a obcí se tedy v předešlých letech rozestavěla spousta těchto staveb. V roce 1991 bylo rozhodnuto, že komplexní bytová výstavba bude ukončena v roce 1993 a do tohoto termínu měly být všechny rozestavěné stavby v rámci KBV dostavěny. Okresní úřad tehdy správně rozhodl, že poskytnuté finanční prostředky se soustředí na nejvíce rozestavěné stavby, dokončí je a další prostředky pak soustředí na zbývající. V okrese Liberec byly tedy soustředěny prostředky plánované na rok 1993 do Hodkovic, Hejnic, Chrastavy a města Liberce.

Do KBV totiž patřila i dostavba sídliště Střelec-ký vrch, a to výstavbou zbývajících dvou panelových domů s 56 bytovými jednotkami (malometrážní byty). Koncem roku 1991 městské zastupitelstvo rozhodlo, že dostavba sídliště se uskuteční, přestože jde o panelové domy (jako celé sídliště), ale že se budou stavět na místě ji-

ném, než bylo původně plánováno a projektováno. Na MÚ v Chrastavě bylo v roce 1991 evidováno 106 žádostí o byt a KBV byla jedinou možností, jak byty v rozumné době postavit, aniž by se zatížil neúměrně rozpočet města. Po tomto rozhodnutí okresní úřad jako investor stavby nechal v panelárně Příšovice vyrobit panely zhruba za 9,5 miliónu korun. V létě bylo dokončeno přeprojektování obytných domů do prostoru za prodejnu Jednoty. Největší potíže byly s napojením na topný systém sídliště, protože tyto domy jsou projektovány bez možností vlastních plynových kotelen (jejich umístění v domě a nemají komín). V září bylo vydáno stavební povolení a bylo předáno staveniště.

Koncem prosince 1992 byl přijat ČNR zákon o rozpočtu ČR, který ukončuje KBV a předává všechny objekty tak jak jsou na obce a města k 1.1.1993. V této situaci jsme se starosty měst Hodkovic a Hejnic, prostřednictvím okresního úřadu, napsali dopis ministerstvu financí, ve

**** POKRAČOVÁNÍ NA STR. 2 ****

Chrastavská šlápota

z pohledu každoročního účastníka

Začalo to rokem 1974, kdy v blátivém terénu šlapalo 300 účastníků, avšak každým následujícím rokem se návštěvnost této akce zvyšovala.

Někdy nejen přšelo, ale padal i sníh, a děti byly zablácené "až za ušima". Pro náročné byla určena nejdelší trať kolem buku Republiky, pro ty méně zdatné jen trať sedmikilometrová do okolí Chrastavy. Trati se střídaly - jednou vedla trasa směrem na Bílý Kostel, jindy směrem na Machnín.

Jeden ročník také vedl přes Ovčí horu. Bylo tenkrát sněhu po kolena, a proto si někteří účast-

Z obsahu :

Rozhovor s podnikatelem

KOKS - EKOLOGICKÉ PALIVO

STÍNY * HÁDANKA * KINO

Rady masážního salónu NADIA

Seriál O MOTORISTICKÉM SPORTU

níci vzali s sebou sáňky, aby se místy svezli. Do kopce se však chodilo velmi obtížně, protože nohy ve vysokém sněhu klouzaly. Přesto se pochodu zúčastnil jeden mládenec, který si cestou vyhrával na harmoniku.

V roce 1982 bylo v den pochodu 10stupňů pod nulou, ale přesto se na startu sešlo více než 850 turistů. Cesty byly zledovatělé. Nejhorším úsekem však byl přechod potoka po kládách, obalených ledem. A proto někteří účastníci šli raději potokem.

Další rok bylo naopak počasí teplé a účastníků 1100, což byl rekord.

Tohoto pochodu se však neúčastní pouze jednotlivci, ale i rodinné kolektivy. Ty pak dostanou nejen zvláštní diplom, ale také nějakou cenu. Na pochod chodí často i rodiče se svými dětmi v sedačkách na zádech, ale občas jsou vidět na trati i maminky s dětmi v kočárcích. To, že si často turisté berou s sebou své čtyřnohé miláčky, je již samozřejmostí. Někdy plus a někdy minus, ale nálada nikdy pod bod mrazu neklesla. Vždyť na konci na každého čekaly nejen vkusné diplomy, které jistě budou vzpomínkou do dob příštích, ale i výborná gulášovka. Ať bylo účastníků sebevíc, na každého se vždy dostalo. Díky vám, kuchařky!

Na startu lze pravidelně zakoupit koláčky, které pečou členky KRB, které výtěžek věnují vždy na dobročinné účely.

Letos pod patronací sv. Kryštofa - patrona turistů, bylo počasí přímo ideální. Přesto cesta Kryštofovým Údolím a k Eduardovu buku dala zabrat. Přestože účast byla nižší, než v minulých ročnících (pouze 739 osob - bylo to způsobeno zřejmě nepříznivým počasím ve dnech předcházejících pochodu), byl to opět krásný turistický zážitek.

Jsem každoroční účastník, a tak všem pořadatelům děkuji.

"Ať je bláto nebo mráz, na Chrastavskou za rok zas!!"
-Vá -

** DOKONČENÍ Z TITULNÍ STRANY **

kterém vysvětlujeme stávající situaci a možnost dofinancování z vlastních, tj. obecních prostředků. Pro Chrastavu by to znamenalo pro tyto dva objekty zhruba 25 miliónů Kčs. Nepovažujeme proto toto rozhodnutí za nejšťastnější. Nyní hledáme s pomocí okresního úřadu možnosti, jak např. postavit v Chrastavě a Hodkovicích po jednom objektu (panely jsou vyrobeny). O dalších krocích Vás budeme informovat.

starosta města-ing . Vyhnánek



* STŘÍPKY Z MĚSTA *

* V současné době má město Chrastava okolo 5610 obyvatel. Z toho je 2827 mužů a 2783 žen. Naše město eviduje celkem 904 čísel popisných.

V roce 1992 se našim občanům narodilo celkem 66 dětí (31 chlapců a 35 děvčat). Jedná se o velmi slabý ročník. Vždyť např. v roce 1976 se narodilo 99 dětí a v roce 1987 dokonce 108.

* Firma BERETA (provádějící úpravy v ulici Bílo-kostecké) opustila Chrastavu. Na místě, kde měla své sklady - u zdravotního střediska na rohu Polní a Bílo-kostecké ulice - se v tomto roce začne s výstavbou domu pečovatelské služby. V současnosti se pouze čeká na rychlé dokončení dokumentace, po té bude vystaveno územní a stavební povolení, a stavba může začít.

* Společnost přátel historie města Chrastavy by ráda uspořádala v tomto roce výstavu k 70. výročí založení 1. české školy v Chrastavě. Pořadatelé žádají veřejnost o zapůjčení či darování materiálů a fotodokumentace, které se k tomuto tématu jakkoli vztahují. Se svými nabídkami se můžete přihlásit buďto v Městské knihovně u paní Matoušové nebo na adrese: A. Vydrová, Vítkovská 468, CHRATAVA. Předem děkujeme!

* V pátek 22. ledna se na obou chrastavských základních školách konal zápis dětí do 1. tříd. Ačkoliv v jiných městech libereckého okresu stavy žáků klesají, Chrastava má i letos dostatečný počet prvňáčků. Celkem bylo zapsáno 105 dětí. Zkušené učitelky se při přátelském pohovoru s každým dítětem přesvědčily o jeho celkové vyspělosti. Usměvavé tváře budoucích prvňáků dokazovaly, že se na školu již těší. Děti v doprovodu

du svých rodičů měly příležitost si prohlédnout nové učebnice z nakladatelství ALTER a také sešity, jichž budou od září používat.

* V pondělí 25.ledna proběhlo na ZŠ na náměstí 1.máje školní kolo české recitační soutěže 3. a 4. tříd. Zúčastnilo se jí 17 dětí. Na prvním místě se umístila Natálie NOVOTNÁ (4.A), 2.místo bylo uděleno žákyním V.Smetanové (3.A) a K.Večeřové (3.B) a 3.místo obsadil Aleš Vávra ze 4.A. Soutěžní

porota ocenila celkovou dobrou přípravu a snahu o co nejlepší výkon. Všichni účastníci si odnášeli drobnou odměnu. Přednes soutěžících sledovalo téměř 80 dětských diváků.

* Do školní družiny chodí v současné době 115 chrastavských dětí, rozdělených do tří oddělení, takže na každou vychovatelku připadá průměrně 28 dětí. Hlavní vychovatelkou je A.Pavlišťová.

slovo redakce...

Vážení čtenáři,

v dnešních listech budete zřejmě postrádat některé pravidelné rubriky MÚ. Je to způsobeno tím, že se do nich příspěvky nesešly ani po uzávěrce. Pro případné zájemce o inzerci a další spolupráci s naším listem (zejména o zpravodajskou činnost - politické strany, kultura, společenské organizace atd.) připomínám, že uzávěrka Chrastavských listů je vždy dvacátý den měsíce (některé aktuální příspěvky redakce přijímá po dohodě do 25.)

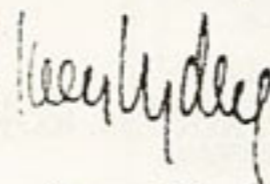

Ivan Vydra - redaktor CHL

OSTRAVSKÝ KOKS - VÝHODNÉ EKOLOGICKÉ PALIVO

Tento materiál si klade za cíl obrátit vaši pozornost k palivu, které je po všech stránkách vhodné k nejširšímu používání - v domácnostech, u začínajících drobných i středních výrobců, živnostníků i v průmyslu. Toto palivo bylo v minulosti často nedostupné, a to díky různým limitům, přidělovům a vyhláškám. Ostravský koks byl vyráběn převážně pro použití v průmyslu hutnictví a železa. S nástupem nových ekonomických zákonitostí tržního hospodářství se výroba železa snižuje a v budoucnu se bude i nadále snižovat. Tím se otevírají mnohem větší možnosti použití otopového koksu a je možno konstatovat, že veškerá administrativní opatření k regulaci spotřeby koksu zanikla. Pokud právě v současné době ještě určité problémy v distribuci koksu existují, je možné je považovat za přechodný jev v souvislosti s celkovou přestavbou distribuční sítě. Bližší vysvětlení těchto souvislostí je nad rámec tohoto článku, ale je skutečností, že jak výrobce koksu OKD Ostrava, tak tato nová distribuční síť pracují na odstranění nedostatků.

V důsledku dlouhé doby, po kterou byl koks široké veřejnosti nedostupný, vymizely částečně vědomosti a znalosti výhod používání koksu ve srovnání s hnědým uhlím. V současné době je též nutné si připomenout výhody koksu i s ohledem na probíhající intenzivní a ne vždy dost domyšlenou plynofikaci a elektrifikaci, a to jak z hledisek ekologických, tak i ekonomických. A z hledisek ekonomických především správným odhadem vývoje cen zemního plynu a elektřiny do roku 1996 a dále.

Proto, chcete-li přispět ke zlepšení ovzduší ve vašem okolí a zároveň v dlouhodobém výhledu si zajistit perspektivní palivo, zvažte následující fakta:

Záměnou hnědého uhlí za koks docílíte :

- snížení exhalací síry 4 x (koks do 0,5% síry)

- snížení exhalací oxidu dusíku NOx 9 x
- snížení exhalací CO 3 x
- snížení emisí organických látek až 100 x !!!

Pro úplnost se uvádí srovnání s exhaláty při spalování zemního plynu, kdy koks má nižší hodnoty pro nebezpečné oxidy dusíku NOx, a to 4 x.

Další výhody koksu vůči hnědému uhlí:

- Téměř 2 x vyšší výhřevnost koksu znamená - objednat poloviční nebo nižší množství koksu dosud objednávaného hnědého uhlí - tj. nižší pracnost přepravy a ukládání, včetně nižších nákladů na přepravu.
- Téměř 4 x nižší popelnatost koksu (na 1 GJ) vůči hnědému uhlí znamená :
nižší pracnost při odstraňování tuhých zbytků spalování, včetně nižších nákladů na odvoz popela. Při větších objemech paliva za rok je výrazná úspora místa na složišti popela nebo strusky, což je v současné době z hlediska ekologie často rozhodující.
- Menší než poloviční ekologické poplatky na jednotku tepla vyrobeného z koksu ve srovnání s hnědým uhlím.

Příklad: při náhradě spotřeby 100 tun hnědého uhlí 50 tunami koksu je tato úspora za 1 rok cca 7000,-Kčs. Při vyšších spotřebách paliva úspora roste.

- potřeba menších prostor ke skladování
- skladováním se koks prakticky neznehodnocuje, tj. zůstává zachována jeho výhřevnost i požadovaná zrnitost
- zařízení pro spalování koksu umožňují spalování též jiných pevných odpadů a pevných paliv v domácnostech, menších provozovnách atd.
- vysoká požární bezpečnost skladovaného koksu ve srovnání se skladovaným hnědým uhlím nebo briketami
- méně prachu a námahy při vlastním topení
- výhodnější možnosti regulace topení - méně časté přikládání, snadnější režim udržování topení během noci, sobot a nedělí v domácnostech i drobných provozovnách

Ve srovnání s ostatními možnostmi vytápění, tj. plynofikací, elektrifikací a použitím kapalných paliv se jeví výhody koksu především v :

- nižších pořizovacích nákladech na instalaci nebo obnovu spalovacích zařízení a jejich příslušenství. Zcela odpadají náklady na plynofikační přípojky, na rekonstrukce vnějších elektrických vedení a vnitřních instalací nebo nákladné instalace zásobníků tekutých paliv.
- při dopravě a skladování koksu nehrozí ekologické havárie jako u plyných a kapalných paliv
- nehrozí nebezpečí výbuchu
- koks je tuzemské ekologické palivo, což je do budoucna záruka jeho dostupnosti a relativní stálosti ceny bez zahraničních, a to i světových hospodářsko-politických vlivů
- kdo dá přednost koksu před zemním plynem podporuje zaměstnanost v České republice a šetří prostředky na dovoz drahého plynu.

V důležité cenové oblasti lze očekávat nárůst cen hnědého uhlí, zemního plynu a elektrické energie do roku 1996, diferencovaně v rozmezí 200 - 400 % ve srovnání s rokem 1991 (září). Koks již cenovou explozi z úrovně 650 Kčs za tunu na cenu cca 2 000 Kčs za tunu již prodělal, tj. nárůst cca o 300 % k září 1991 a je předpoklad, že jeho cena nebude v budoucích 3 - 5 letech výrazně zvyšována. Tím se současné cenové relace budou trvale z hlediska používání koksu zlepšovat.

Výrobce koksu OKD Ostrava v současné době obnovuje kdysi užívané funkce svých obchodních zástupců v jednotlivých krajích. Tito pracovníci jsou ve styku s distributory paliv a dále s pracovníky městských a okresních úřadů, a to obvykle na odborech životního prostředí nebo funkcí energetiků nebo tajemníků úřadů. Na těchto místech nebo přímo kontaktem s obchodním zástupcem OKD Ostrava pro Severočeský kraj, můžete získat další, pro vás důležité údaje.

Z HISTORIE MOTORISTICKÉHO SPORTU V CHRASTAVĚ

1. DÍL - Úvod

I když Chrastava nepatří mezi velká města, motoristický sport zde má svou dlouholetou tradici. Vše začalo různými závody a soutěžemi motocyklů - terénní soutěže a jízdy zručnosti, které se jezdily v oblasti dnešního areálu tělocvičny Spartaku. Asi málokdo ví, že se v Chrastavě jezdil i tzv. skijöring, kdy motocykly táhnou za sebou lyžaře. Tyto akce se naopak konaly na současném hřišti Spartaku ve Sportovní ulici. Velmi populární byly a dlouhou tradici měly i závody motokár.

Svazarmovští pořadatelé připravovali i automobilové soutěže BOAS (branně orientační automobilové soutěže) a několik ročníků soutěže s dětskými spolujezci "Táto, jed' opatrně". Mezi vrcholy sportovních podniků patřily i chrastavské úseky rychlostních zkoušek automobilových soutěží v rámci Rallye Liberec, Rallye Lužické hory, Rallye Smědá, ale především Rallye Škoda (později Bohemia) - která je součástí mistrovství Evropy.

V roce 1992 projížděli částí Chrastavy i účastníci motocyklové soutěže Enduro, která měla start a cíl v Hrádku nad Nisou.

Po dnešním stručném úvodu vás v dalších dílech seznámíme s některými závody a soutěžemi podrobněji, představíme Vám podle dostupnosti materiálu i závodníky, kteří v různých motoristických soutěžích startovali. PV

(Vyzýváme ještě jednou všechny, kteří by mohli zapůjčit či věnovat nějaký materiál týkající se uvedeného oboru, aby se přihlásili redaktorovi CHL na adrese: Vítkovská 468, Chrastava. Děkujeme všem, kteří nám dosud informace poskytli!)

STALI JSTE SE VLASTNÍKEM DOMU ?

Protože péče o dům není v dnešní době jednoduchá záležitost, chtěli bychom dát několik rad především majitelům nemovitostí.

Ihned po převzetí domu - lhůty jsou stanoveny - je nutno provést přihlášení odběru elektřiny pro společné prostory v domě, uzavření smlouvy s vodárnou, s podnikem, který zajišťuje odvoz občanského odpadu.

V domě je třeba vyvěsit jednak kontaktní adresu na osoby nebo firmy odpovědné za úklid, opravy a údržbu, na havarijní služby, na správce, jednak na vlastníka domu.

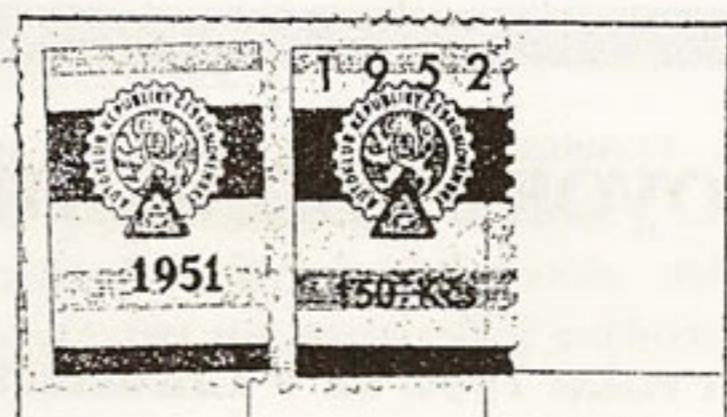
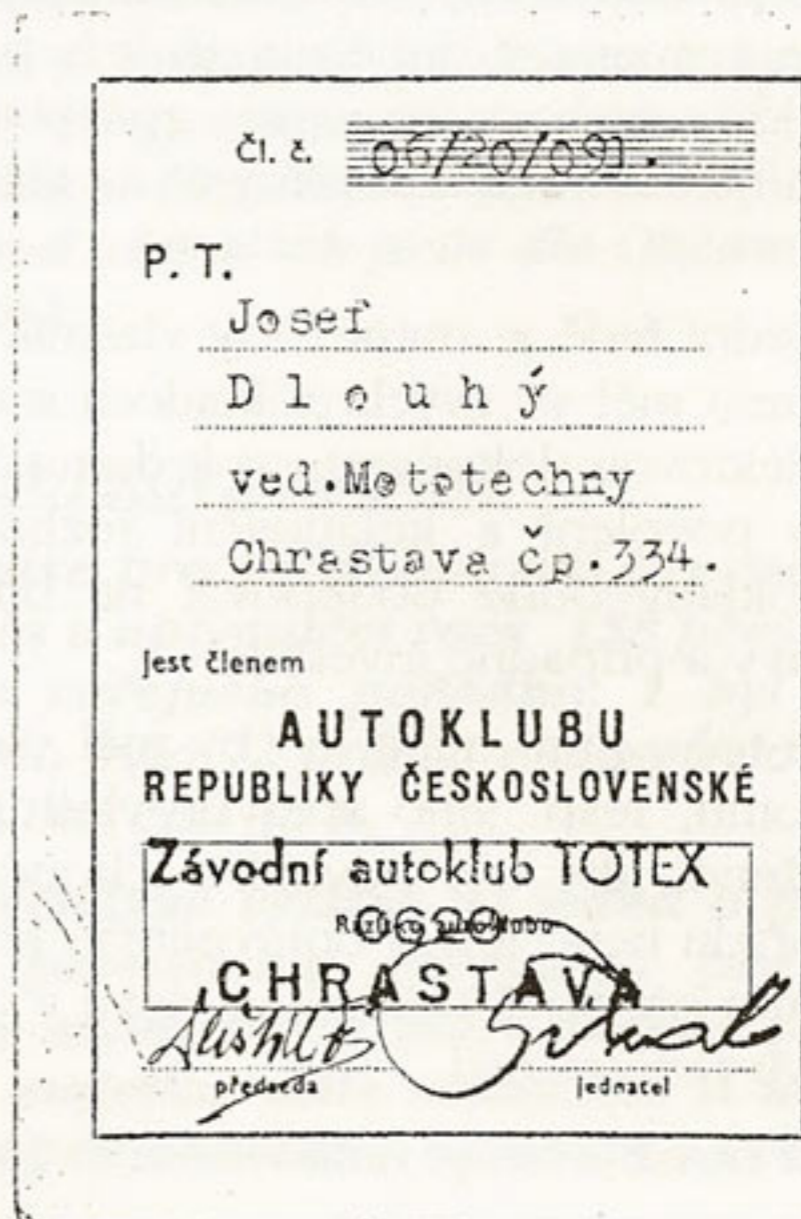

Doporučujeme - jakmile bude běžný provoz domu již zajištěn - provést kontrolu všech nájemních smluv, a to jak s nájemníky bytů, tak s nájemci nebytových prostorů. V této souvislosti je nutno provést kontrolu správnosti výpočtu nájemného a uvést je do souladu se současně platným zněním vyhlášky č.60/1964 Sb. v posledním zněním vyhlášky FMF č. 15/1992 Sb. To znamená, zřídit též nový účet u peněžního ústavu a zabezpečit, aby všichni nájemci a nájemníci posílali nájemné na tento účet.

Je nutno zabezpečit vedení řádného účetnictví ve smyslu zákona o účetnictví. To ovšem platí jen pro správce nemovitostí.

Pokud budou při kontrolách nájemních smluv zjištěni neoprávnění nájemci, bude třeba po zjištění všech okolností podat příslušné žaloby na vyklizení bytů a nebytových prostor.

U nebytových prostor je třeba postupovat podle zákona č. 116/90 Sb. o nájmu a pronájmu nebytových prostor, respektive podle vyhlášky FMF č. 585/1990 Sb. o regulaci cen nájemného z nebytových prostor ve znění vyhlášek příslušných obecních úřadů.

Nesmíme zapomenout ani na to, že vlastník domu je povinen platit domovní daň, a proto je

nutno splnit ohlašovací povinnost a přihlásit se příslušnému finančnímu úřadu.

Povinností vlastníka domu je zabezpečit úklid společných prostor domu, chodníků a přilehlých ploch, a to zejména v době zimní, kdy by případné neuklizení chodníků mohlo způsobit úraz a tím i nepříjemný regres pojišťovny na vlastníka domu.

V neposlední řadě je nutné, aby vlastník nebo správce domu měl ve svých dokladech stavební plány (projektovou dokumentaci) k domu, kopie stavebního povolení a kolaudační rozhodnutí. Uvedené doklady bude potřebovat na budoucí nutné opravy a případné investice.

Skutečně toho není málo, co by měl všechno vlastník domu, resp. jeho správce vlastnit, mít řádně uloženo, aby byl kdykoliv schopen stavebnímu úřadu nebo jiným oprávněným kontrolním orgánům předložit doklady o stavu a vzniku tohoto stavu nemovitosti.

(Převzato z novin Reality, nemovitosti č. 24/92)

- MLY -

ROZHOVOR S PODNIKATELEM

Koncem roku 1992 se v Chrastavě objevil další krámk s potravinami. Přestože poloha tohoto Koloniálu není příliš atraktivní, jeho majitelka, paní Irena Havlová nabízí, a to za velmi solidní ceny, své zboží v Bílokostelecké ulici.

Protože jsme se v našem seriálu ještě nesetkali s prodejcem potravinářského zboží (kromě krátkého článku o "Venuši"), zavítal jsem za paní Havlovou, abych s ní udělal interview pro náš list.

KOLONIÁL

Irena Havlová

Redakce (R): Proč jste se rozhodla soukromě podnikat ?

Odpověď (O): Více méně mě k tomu donutily různé okolnosti. Jednou z hlavních bylo i to, že jsem se stala nadbytečnou silou v podniku Elitex, a tak jsem se rozhodla vrátit se k oboru, v kterém jsem se vyučila

R: Co považujete za největší problém či překážku v začátcích podnikání ?

O: Snad největší obtíží bylo získat u některé banky úvěr. Obešla jsem mnoho těchto institucí, ale většinou bezvýsledně. Ale s tímto problémem se setkávají snad všichni začínající podnikatelé.

R: Jaký sortiment ve Vaší prodejně nabízíte svým zákazníkům ?

O: Zatím máme široký sortiment základních druhů potravin, ovoce a zeleninu. Z mražených výrobků zatím alespoň nanuky, nanukové dorty...

R: Jak konkrétně ovlivnila ceny ve Vaší prodejně nová daňová soustava, zavedení daně z přidané hodnoty ?

O: Ceny pochopitelně mírně stouply, ale myslím si, že to není tak strašné. S výpočtem cen byly zpočátku mírné problémy, ale to měla většina prodejců (u některých se to projevuje dodnes - stačí zavítat do okresu Česká Lípa - pozn. red.). Celkově se dá říci, že tato daň u nás přinesla zvýšení cen od 6 - 12 %. Záleží vždy na tom, jak obchodník nakoupí, ceny u výrobce se také mění v podstatě každý týden, i když občas jen o pár haléřů.

R: Jaké vlastnosti by podle Vás měl mít každý soukromý podnikatel ?

O: Hlavně musí chtít dělat to, co dělá... a nesmí se nechat odradit počátečními problémy.

R: A jaké jsou Vaše plány do budoucna ? Chystáte nějaké změny v nabízeném sortimentu zboží ?

O: Chtěla bych rozšířit nabídku zboží o uzeniny a základní drogistické zboží, jako jsou prací prášky, zubní pasty atd.

R: Stačí jenom dodat, že Koloniál paní Havlové se nachází asi 20 metrů za křižovatkou Bílokostelecké ulice s ulicí Sedmidomskou, a že otvírací doba této prodejny je od pondělí do čtvrtka od 7,30 do 12 a od 13 do 17 hodin, v pátek od 7,30 - 12 a od 13 do 18 hodin, v sobotu pak od 7,30 do 11 hodin.

Připravil: I. Vydra

ČINNOST A VÝSLEDKY ODBORU PRO ZÁLEŽITOSTI OBČANŮ MŮ CHRASTAVA V ROCE 1992

Odbor pro záležitosti občanů je pověřen výkonem státní správy v těchto oblastech:

- sociální
- bytové
- přestupkové agendy
- kulturní
- školské
- matriční
- evidence obyvatel

Každá oblast je zabezpečována zákonným předpisem, kde jen v sociální oblasti působí zákon č. 100/88 Sb., zákon o rodině, zákon o životním minimu, o pěstounské péči, o sociální potřebnosti, o zaměstnanosti, a tím i 20 doplňků, změn, novel apod. uveřejněných ve sbírkách zákonů.

V oblasti sociální, matriční a přestupkové agendy vykonává odbor výkon přenesené působnosti místní správy pro územní obvody Bílý Kostel, Kryštofovo Údolí, Mníšek, Oldřichov v Hájích, Nová Ves a Chrastava.

SOCIÁLNÍ OBLAST

Dotaci ve výši 2 170 tis. Kčs jsme obdrželi v r. 1992 jako pověřený obecní úřad.

Čerpáno bylo 2 174,3 tis. Kčs, z toho 1 500 tis. Kčs na dávky opakované, zbývající na jednorázové plnění a náklady na výkon státní správy.

Tuto agendu zajišťují 3 pracovníci s tím, že na každého připadá okruh osob měsíčně ve výši 80 - 100 lidí.

Při jakékoliv změně se vyhotovuje správní rozhodnutí, kterých v roce 1992 bylo vyhotoveno 600. Nezbytným předpokladem pro vyhotovení správního rozhodnutí je návštěva sociální pracovnice v rodině.

Důchodcům a osamělým pracovníkům je umožněno stravování ve školní jídelně a dle výše důchodu poskytován příspěvek na oběd.

Doblížíme též na činnost Klubu důchodců v Chrastavě, tento dle potřeb vybavujeme a zajišťujeme úpravy klubu.

BYTOVÁ OBLAST

K 31.12 1992 bylo podáno 68 žádostí o byt, 20 soudních výpovědí z nájmu, 38 uchazečů žádá o výměnu bytu.

V roce 1992 bylo přiděleno 8 bytů, 2 přístřeší, 17 povolených výměn, 15 provedených změn (legalizace dle nového zákona a přechod užívacích práv dle Občanského zákoníku).

PŘESTUPKOVÁ AGENDA

Komise pro projednávání přestupků projednala v uplynulém roce 158 přestupků na úseku veřejného pořádku, 1 byl odložen. Uloženo bylo 72 pokut, z toho bylo zaplacenno 29, což činí 38 %.

V převážné většině se jedná o přestupky rázu porušování veřejného pořádku ze strany mladistvých, kteří páchají přestupky proti majetku, dále nezletilců, u kterých se přestupek odkládá s ohledem na věk.

KULTURNÍ OBLAST

Do této oblasti spadá činnost knihoven, drobných podnikatelů - zábavy, diskotéky, klub mladých - Střelecký vrch, administrativní provázání na autorský zákon.

ŠKOLSTVÍ

Otázka obsazení MŠ, řešení záškoláctví, zpracování seznamů předškolních dětí pro nástup do prvních tříd v roce 1993.

MATRIKA - EVIDENCE OBYVATEL

Na úseku matriky s pověřenou působností státní správy se zajistilo:

37 svateb, 1 zlatá svatba, 5 x se vítali občanci (účast 45 dětí), narodilo se 66 dětí, zemřelo 35 občanů, rozvedlo se 40 manželství, ověřilo se 436 dokladů, vyhotovili jsme celkem 50 opisů rodných listů, oddacích listů či úmrtních listů, vyhotovili jsme celkem 52 dokladů pro cizinu, zkontrolovali jsme 100 výpisů z rejstříku trestů a provedli jsme 10 změn příjmení po rozvodu.

Na úseku EVIDENCE OBYVATELSTVA - přistěbovalo se 180 občanů, odstěbovalo se celkem 200 občanů s různými změnami bydliště. V roce 1992 byla tato oblast pověřena vyhotovením seznamů občanů pro volby a k 31.12 1992 se dle pokynů nadřízeného orgánu vyhotovily nové seznamy voličů.

Dále se na tomto úseku vede pomocná vojenská evidence pro potřeby vojenské správy, vyhotovují se seznamy branců. - Fle -

SLUŽBY STÁLE VÁZNOU

Již dlouhá léta pracuje v našem městě aktivní klub kynologů, kteří vstoupili do povědomí snad všech občanů. Na závěr loňského roku pořádal místní klub tradiční "Vánoční pohár". Při úklidu klubovny a zajišťování některých důležitých organizačních příprav na "cvičáku" dopoledne na Štědrý den, zjistil jednatel klubu, že ve sklepě klubovny praskl přívod vody. Voda tekla přímo proudem a sklep se plnil vodou. Jednatel volal ihned pohotovost podniku Vodovody a kanalizace. Služba sice na místo poruchy přijela, ale kynologům pouze oznámila, že nemá minohledačku a..., a že to dnes opravovat nebudou... Nepomohla ani návštěva u zástupce vedoucího místní pobočky zmíněného podniku. Bylo tedy jasné, že ti, kdož jsou povinni tyto opravy zajišťovat, na Štědrý den dělat nebudou, alespoň zde ne. A voda teče dál, sklep se plní. Kynologové se tedy obrátili na soukromníka - opraváře automobilů pana Hornu, který jim ochotně vyšel vstříc, pomohl jim vlastním čerpadlem vysát vodu ze sklepa a alespoň provizorně zajistit přívod tak, aby voda netekla (Bez nároku na jakoukoli odměnu!).

Druhý den provedl definitivní opravu pan Jaroslav Studený, který kynologům připojil i bojler. Opět vše zdarma! Kynologové těmto lidem touto cestou děkují.

A tak se dne 26.prosince 1992 mohl tradiční "Vánoční pohár" opět uskutečnit i s úsměvem na tvářích. "Vánočního poháru" se zúčastnilo celkem 15 cvičitelů se svými čtyřnohými přáteli z chrasavského cvičiště. Klub děkuje sponzorům této akce, a to firmě MK Glass - manželům Kučerovým a panu Hlavešovi za ceny - sklo.

* * * * *

Kynologický klub bude v roce 1993 pořádat tyto akce:

V červenci proběhnou zkoušky z výkonu psů.

V listopadu proběhne na chrasavském cvičišti Krajská soutěž všech plemen služebních psů - memoriál L.Valáška.

Na závěr roku v prosinci bude uspořádán opět "Vánoční pohár".

Kynologický klub se schází pravidelně každou sobotu v 9 hodin na cvičišti ve Vítkovské ulici. Případní zájemci o práci se psy, a to z řad dospělých i dětí, jsou mezi nás vítáni!

- H V -

Rady masážního salónu

" NADIA "

V dnešním pokračování Rad masážního salónu, které jsou připravovány ve spolupráci redakce a majitelkou uvedeného salónu paní Ljapinovou, se seznámíme s dalším akupresurním bodem.

* * * * *

Bod se nachází na svalovém břišku uprostřed mezi roztaženým ukazovákem a palcem (viz. obrázek). Akupresurou - tlakovým působením na tento bod, a to vždy ukazovákem a palcem ze shora i ze spoda, dochází ke zlepšování obranyschopnosti organismu, při teplotě se lépe potíme atd. Tento bod se nachází na obou dvou rukou. Postupně tlak na bod zvyšujeme, ale ne přes bolest. Chvilu držíme a pak pomalu tlak zmenšujeme. Toto opakujeme několikrát.

Tato činnost se dá opět praktikovat kdykoli a kdekoli.

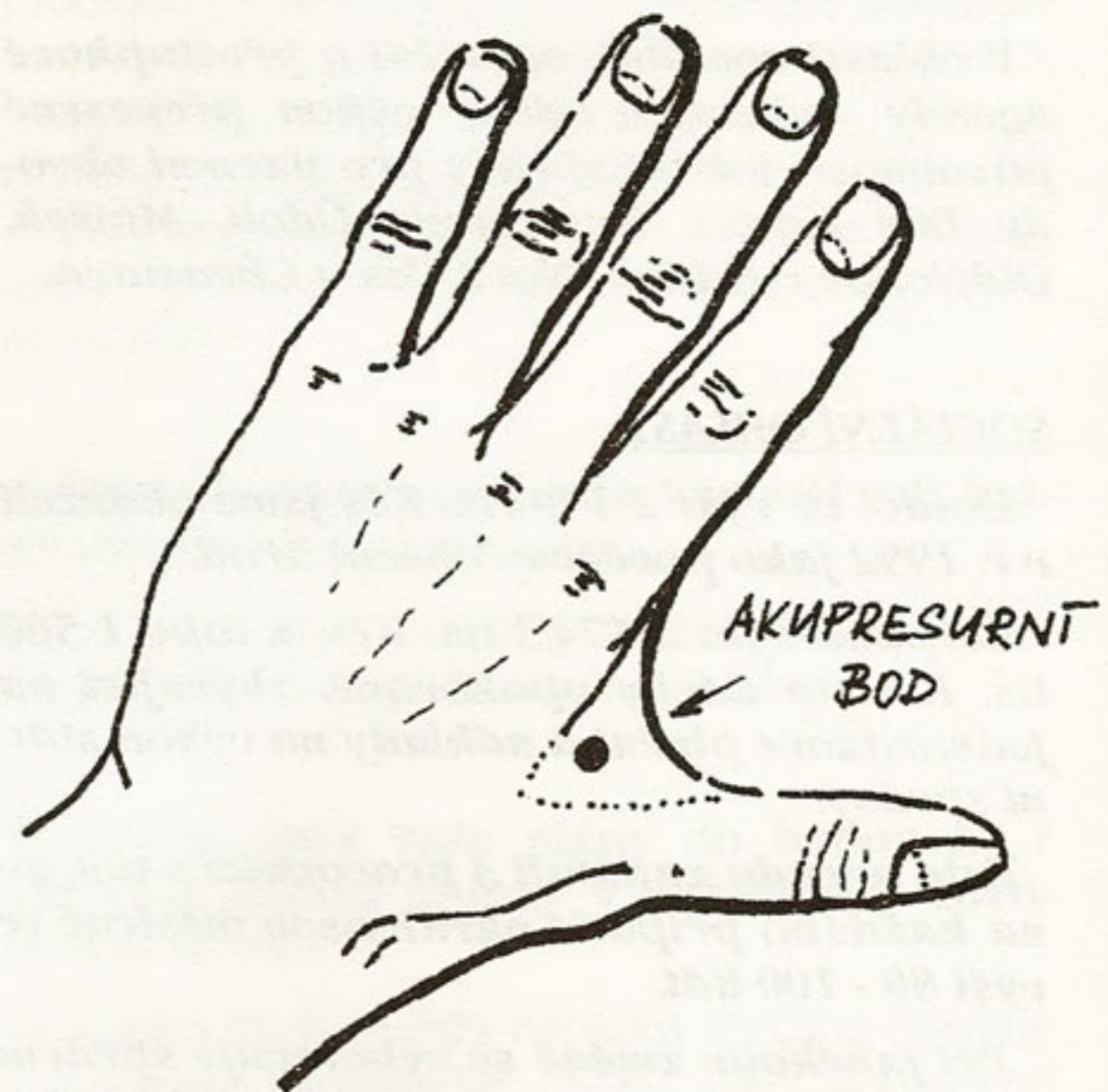

Městský úřad

pronajme

UZAMYKATELNÝ STÁNEK

na městské tržnici

INFORMACE A ŽÁDOSTI

sekretariát městského úřadu

*Střední odborné učiliště**strojírenské Chrastava*

Od 1.7. 1991 je SOU strojírenské Chrastava samostatným právním subjektem. V rámci školské soustavy v ČR je SOU státní příspěvkovou organizací, přímo řízenou ministerstvem hospodářství České republiky. SOU má samozřejmě své vlastní IČO a svůj samostatný bankovní účet u KB Liberec.

Proč takto oficiální úvod? Odpověď na tuto otázku zní: "Proto, abychom informovali veřejnost a uklidnili zejména rodiče žáků, vycházejících ze základních škol. Z našich rozhovorů s občany Chrastavy vyplývají totiž obavy, že SOU má být zrušeno. Pravděpodobně to souvisí se situací ve státním podniku Elitex Chrastava, avšak neodůvodněně. Je pravdou, že svou učební činnost provozujeme v prostorách s.p. Elitex, takže v případě omezení či zrušení této organizace by nás čekly provozní problémy - teplo, elektřina. Nechceme tuto skutečnost nijak zakrývat, ale přesto myslíme, že tato nepříjemná situace by byla řešitelná. Zatím se vedení s.p. Elitex daří i přes jistě nemalé problémy podnik udržet v chodu, a tím je zajištěn zcela bezporuchový vyučovací proces v SOU.

Chceme proto všechny rodiče uklidnit a rozptýlit jejich obavy, že ztrácí možnost, aby se jejich syn či dcera vyučili v místě svého bydliště. V současné době probíhá nábor žáků do 1.ročníků, naši pracovníci navštívili téměř všechny základní školy v okrese Liberec, takže v sobotu dne 16.ledna 1993 se na Den otevřených dveří přišlo do SOU podívat 28 zájemců o učební obory, které jsou u nás vyučovány. Díky tomu, že stát hradí náklady na výuku, je zajištěno, že nehrozí nedostatek finančních prostředků či platební neschopnost SOU.

Rádi proto uvítáme další zájemce o kterýkoliv učební obor - obráběč kovů, strojní mechanik, elektromechanik, mechanik elektronických zařízení - z řad 8. i 9. tříd základních škol.

Za SOUs Chrastava
ing.Jira - ředitel

NEPŘEHLÉDNĚTE

Veřejné zasedání Městského zastupitelstva Chrastavy

se uskuteční v pondělí 8. února

od 17,30 v zasedací místnosti MÚ

*Okénko poesie ...***M a s o p u s t**

Ladislav Plch

Je karneval, je doba plesů,
člověk chce svrhnout všední den
a třeba v masce pána lesů
prožít noc jak krásný sen,

který se jindy jenom zdá.
V kostýmu Turka, piráta či krále
i jako zpupný fantom zla,
rozhlíží se a pátrá v sále

zda nelze unést princeznu,
odalisku nebo aspoň cikánku.
Jako když loutek bednu
probudí půlnoc ze spánku

tak víří, křepčí, točí se a žije
dav tanečníků - mužů, žen.
Že proti loutkám člověk také pije,
nehezky je často podroušen.

Je karneval, je doba plesů.
Co dá ti v tanci náruč žen,
to nevyzískáš ve forbesu -
Každý chce svrhnout všední den !

V á n o c e

Šárka Klapsiová

pověsím na háčky
všechny hlupáky,
ty háčky na stromek
K Ř U P !
stromek praskl

?

HÁDANKA

Na hádanku z lednových Chrastavských listů přišlo do redakce rekordních 20 správných od-

povědí. Děkuji za váš zájem o tuto rubriku. Upozorňuji však všechny hadače, aby nezapomínali uvádět svoji zpáteční adresu, aby v případě jejich vylosování, bylo kam cenu poslat!

Ale nyní již ke správné odpovědi. Na dobové pohlednici v lednovém čísle byla zobrazena **Nádražní ulice, fotografovaná z křižovatky před prodejnou Elektro firmy Viaco. Budova uprostřed snímku je poštovní úřad.**

Ze správných odpovědí jsem vylosoval tyto dva výherce: J. Novák, Vítkov 11 a K. Kotyza, Letná 516, Liberec. PRÉMII - novou mapu Chrastavy získává - E. Nováková Barrandov 155.

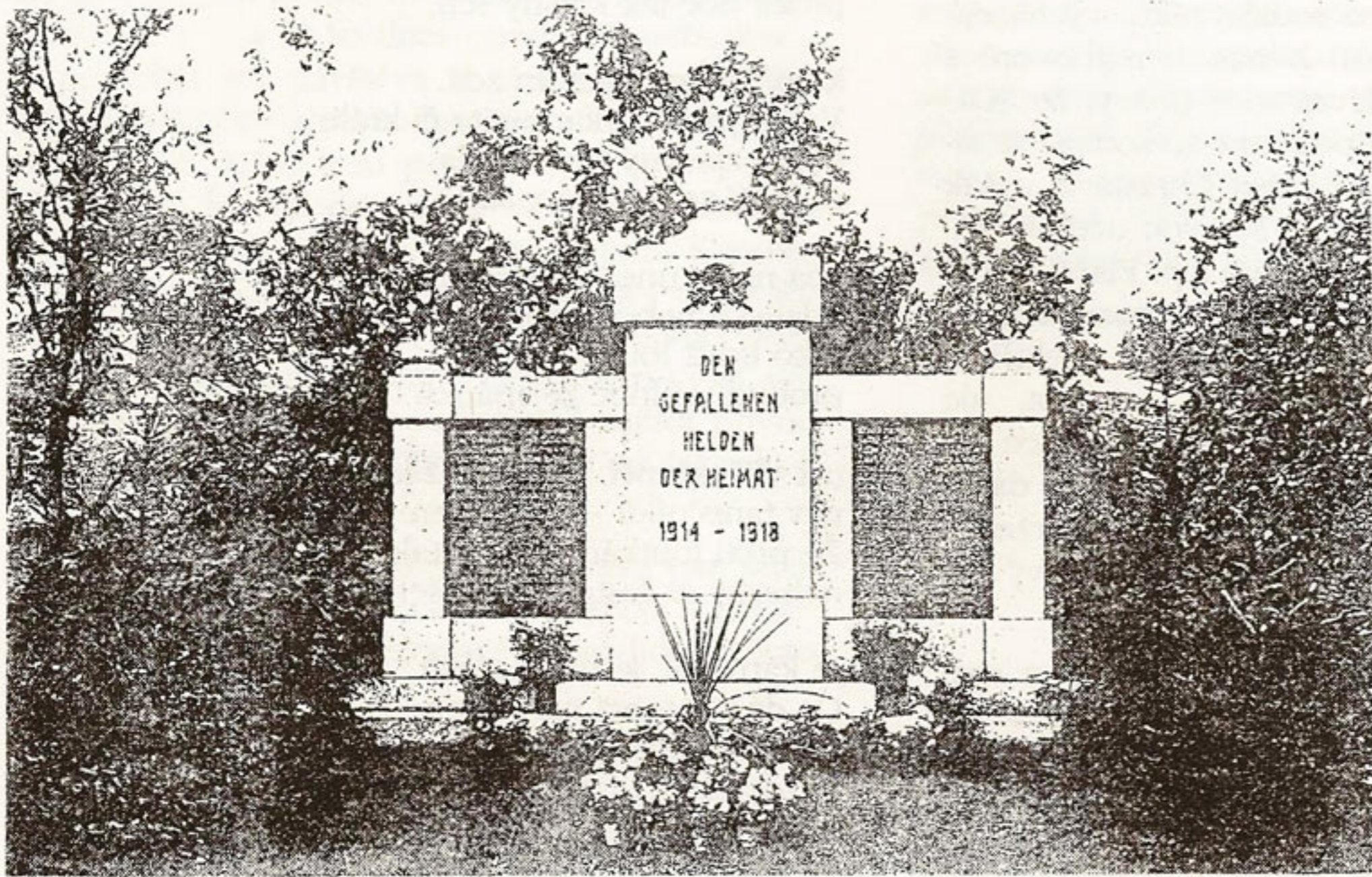

Dnešní hádanka však nebude tak snadná. Na staré pohlednici z roku 1926 je zobrazen pomník a Vaším úkolem bude, napsat nám, **kde se tento pomník nachází a proč byl vybudován.**

Svoje odpovědi zasílejte nejpozději do 20. února na adresu Chrastavských listů. Těším se na Vaše správné odpovědi.

XX

Vážení čtenáři, pokud máte doma nějaký zajímavý, starý nebo neobvyklý snímek Chrastavy a okolí a myslíte si, že by mohl být použit pro naši hádanku, budu rád, když nám snímek nebo námět zašlete, a pokud bude opravdu vhodný, bude v některém z následujících čísel Chrastavských listů uveřejněn. Předem děkuji za Vaše náměty.

I. Vydra

Rubrika Policie ČR STÍNY

Rubriku připravuje: kpt. V. Batroš

Dnes se ještě krátce vrátíme do období mezi vánočními svátky a Novým rokem.

- * V tyto dny bylo ohlášeno vloupání do rekreační chalupy v Kryštofově Údolí. Neznámý pachatel z chalupy odcizil elektroniku, přístroje, potraviny a další věci v celkové hodnotě 18 200,-Kčs.
- * Policisty z Chrastavy byl obviněn 46 letý invalidní důchodce z Liberce z trestného činu poškozování cizí věci, neboť dne 30.12.1992 v odpoledních hodinách úmyslně v Chrastavě poškodil krumpáčem zadní kapotu vozidla zn. AUDI 100, kterou prokopl a způsobil tím škodu ve výši cca 2 tisíce Kčs.
- * V novém roce 1993 bylo opožděně oznámeno, že od počátku prosince do 23.12.1992 vnikl neznámý pachatel do uzamčené místnosti bývalé restaurace Bedřichovka, kde odcizil mrazicí pult a chladničku v hodnotě cca 12 000 Kčs.
- * Policisté z Chrastavy obvinili 30 letého muže rómského oúvodu z krádeže peněz z tašky v budově MÚ v Chrastavě. Ke krádeži došlo v dopoledních hodinách dne 22.12 1992 a škoda činí 1580,-Kčs. Muž peníze použil pro vlastní potřebu a peněženku zahodil.
- * **Neznámá žena dne 13.1.1993 v odpoledních hodinách navštívila jeden byt v Chrastavě, vydávala se za pracovníci plynáren a vybrala doplatek za plyn ve výši 2 560,-Kčs. Poškozenému na jeho žádost vystavila písemné potvrzení.**

* V první polovině měsíce ledna byly také zaznamenány pokusy o vloupání do prodejny MAX v Chrastavě a do potravin v Machníně. Pachatelé však byli vyrušeni anebo se zalekli dobře zabezpečených dveří. Oba případy byly odhaleny a vyšetřovatel obvinil z pokusu krádeže 25 letého muže z Nové Vsi, již vícekrát soudně trestaného. Na tohoto muže byla okresním soudem uvalena vazba.

* *Inzerce* *

Ceník inzerce "Chrastavských listů" :

SOUKROMÁ INZERCE PRO OBČANY - zdarma

INZERCE PRO PODNIKY, PODNIKATELE

a) místní 1,50Kčs / cm²b) ostatní 2,50 Kčs / cm²

UMÍSTĚNÍ REKLAMY NA TITULNÍ STRANĚ

černobílá 4,00 Kčs / cm²dvoubarevná 6,50 Kčs / cm²

Firma

STROJSERVIS - Křivánek

zajišťuje pro Vás tyto služby :

OPRAVY KANCELÁŘSKÝCH STROJŮ

PRODEJ ŠICÍCH STROJŮ zn. Lada

PRODEJ SATELITNÍCH KOMPLETŮ

Křivánek Stanislav

Andělohorská 205

CHRASTAVA

Městský úřad

pronajme

NEBYTOVÉ PROSTORY

na náměstí 1. máje 347 - Spořitelna

Své žádosti podávejte do 22.2.1993

na sekretariát MÚ

Městský úřad v Chrastavě

pronajme

NEBYTOVÉ PROSTORYplocha 70 m² * přízemí bývalé školy
v Andělské Hoře.

INFORMACE: Tel. 932 800, 932 644

Žádosti do 22.2.1993

Městský úřad v Chrastavě

a

TJ Spartak Chrastava

nabízejí společně do pronájmu

FUNGUJÍCÍ**MĚSTSKÉ****KOUPALIŠTĚ**vodní plocha 2 667 m²kiosek, kabiny, včetně WC - 321 m²budova bývalých šaten na hřišti -
277 m²a přilehlé plochy cca 9 000 m²PODMÍNKA: otevření koupaliště
v červnu 1993

PRONÁJEM na 3 roky ZDARMA !!

INFORMACE: tel. 932 800, 932 644

PRO PODNIKATELE

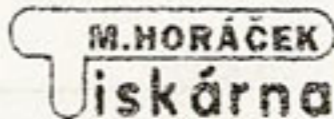
firma  vytiskla

Tel. 048 / 932 389

nové PENĚŽNÍ DENÍKY

dle opatření čj. V/1-31 370/1992 z 23.12.92

Zakoupit možno

v papírnictví nebo přímo u firmy.

Městský úřad

pronajme

* NEBYTOVÉ PROSTORY *

na náměstí 1. máje č.p.50

(HERNA + BOUTIQUE)

Výměra: 59m² + 14m² + 12m²

Žádosti zasílejte do 22.2.1993

UPOZORNĚNÍ !! Zákon ČNR ze dne 14.dubna 1992 o Státním fondu ČR pro podporu a rozvoj české kinematografie § 8: účastníci veřejné produkce kinematografického díla se vstupným, zaplatí k ceně vstupného příplatek ve výši 1,-Kčs.

St 3. a Čt 4.

TRHALA FIALKY DYNAMITEM

Český film s Helenou Růžičkovou o tom, jak chudá moravská rodina k podnikání přišla.

Mládeži přístupno Vstupné 14

So 6.

HON NA PONORKU

Film USA. Zkušební plavba se změnila v nepředvídané drama.

Mládeži přístupno Vstupné 16

St 10.

KROKODÝL DUNDEE 2

Australský film. Další příběhy lovce krokodýlů.

Mládeži přístupno Vstupné 16

Čt 11.

TAKOVÉ JSOU VŠECHNY

Film Itálie - USA. Nejnovější erotický film.

Mládeži do 18 let nepřístupno Vstupné 16

So 13.

HRÁČ

Film USA Nejlepší film všech dob.

Mládeži do 12 let nevhodný Vstupné 18

St 17.

DĚICTVÍ aneb KURVAHOŠIGUTNTAG

Český film. Komedie o tom, jak dokáže člověka změnit nenadálé štěstí. V hlavní roli B.Polívka.

Mládeži přístupno Vstupné 16

Čt 18. jen v 17,30 hod. DVOJPROGRAM

TANEC S VLKY

Western o muži, který hledal smrt a našel sám sebe. Americký film oceněný 7 Oscary.

Mládeži přístupno Vstupné 27

So 20.

REQUIEM PRO PANENKU

Český film - něha, brutalita a naděje.

Mládeži nepřístupno Vstupné 16

St 24.

ZLOMEK SEKUNDY

Širokoúhlý anglický film. Psychologický horor o střetu policisty s nezničitelným vetřelcem.

Mládeži nepřístupno Vstupné 18

Čt 25.

BEETHOVEN

Film USA. Každá rodina potřebuje svého hrdinu.

Mládeži přístupno Vstupné 16

Pá 26. jen v 17,30 hod.

WHORA - DĚVKA

Její tělo není to jediné co odhaluje.

Mládeži nepřístupno Vstupné 18

So 27.

HARLEY DAVIDSON a MARLBORO MAN

Americký akční film, plný honiček a dobře mířených ran.

Mládeži přístupno Vstupné 18

DĚTSKÁ PŘEDSTAVENÍ

So 6. JEN POČKEJ, VLKU Vstupné 6

So 13. ŠERIF A MIMOZEMŠŤANKA

So 20. PAN KAŇKA VE VESMÍRU

So 27. KDO TO UDĚLAL

Začátky představení v 15,30 hodin.

SPOLEČENSKÁ KRONIKA

V měsíci únoru se dožijí svých významných životních jubileí tyto naši spoluobčané :

Otakar HRABÁK - nar. 18.2.1923 70 let

Miroslava MUŽÁKOVÁ - nar. 11.2.1923

Edeltraut KOUCKÁ - nar. 25.2.1923

Anna GALBAVÁ - nar. 5.2.1918 75 let

Anna MATOUŠKOVÁ - nar. 7.2.1918

Růžena AUBRECHTOVÁ - nar. 13.2.1918

Uzávěrka rubriky 25.1.1993

CHRATAVSKÉ LISTY, měsíční zpravodaj Městského úřadu v Chrastavě

Redaktor: I.Vydra Tisk: Tiskárna Horáček Chrastava Grafické zpracování: fa. RECO Chrastava

Vydává: Městský úřad v Chrastavě

Povoleno: OÚ Liberec č. povolení 350500291

Adresa: Chrastavské listy, MÚ Chrastava, nám.1.máje 1, 463 31 CHRATAVA

Cena: 5,-Kčs