

# Chrastavské listy

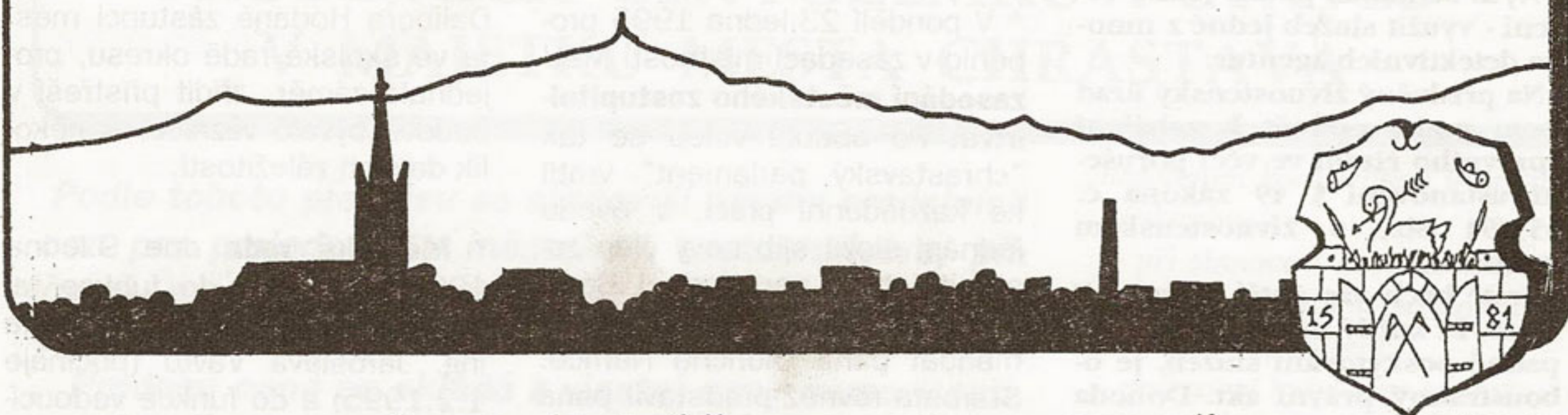

ZPRAVODAJ MĚSTSKÉHO ÚŘADU V CHRASTAVĚ

2/1995

## I letos zpoplatnění malých zdrojů znečištění

1) podle zákona č. 389/91 Sb. § 6 platí právnické a fyzické osoby provozující velké, střední a malé zdroje znečištění ovzduší poplatky. Za malé zdroje poplatky vybírají orgány obce, v tomto případě MěÚ v Chrastavě.

2) Podle § 3 zákona č. 309/91 Sb. jsou malým zdrojem znečištění:

- technologické objekty obsahující stacionární zařízení ke spalování paliv o tepelném výkonu nižším než 200 kW,
- zařízení technologických výrobních, nespádajících do kategorie velkých a středních zdrojů,
- skládky paliv, surovin, zachycených exhalátů,
- skládky tuhého komunálního odpadu,
- jiné stavby zařízení a činnosti výrazně znečišťující ovzduší.

3) Podle § 8 zákona č. 389/91 Sb. je provozovatel povinen samostatně vypočítat poplatky a oznámit tento výpočet podle skutečnosti uplynulého roku obci do 15. února 1995!

- Obec prověří údaje výpočtu v oznámení a vydá rozhodnutí o uložení poplatku,
- provozovatel je povinen zaplatit poplatky do výše 2.000,-Kč

jednorázově a do výše 10.000,-Kč v pololetních splátkách, do 25-ti dnů po uplynutí termínu splátky, - za nesplnění oznamovací povinnosti výpočtu do 15.2.1995 uloží obec provozovateli pokutu do výše 10.000,-Kč.

4) Podle § 8 zákona č. 309/91 Sb. je provozovatel malých zdrojů znečišťování povinen umožnit pracovníkům orgánů ochrany ovzduší zjištění množství látek a předkládat jim k tomu potřebné doklady.

Za odbor výstavby a územní správy při MěÚ Chrastava

Pavel Šťovíček

## FUNKCE NA RADNICE OBSAZENY

CHRASTAVA 9.1.1995 \* Městská rada při svém zasedání jmenovala do funkce tajemníka městského úřadu pana ing. Jaroslava Vávru a do funkce vedoucího kanceláře starosty pana Oldřicha Němce, který působil na MěÚ jako vedoucí obecního živnostenského úřadu. Oba jmenovaní nastoupili do svých funkcí počínaje dnem 1. února 1995.

Jak jsme již informovali, starostou obce byl zvolen mgr. P. Medřický a jeho zástupcem mgr. M. Canov. -R-

## CAUSA ČISTIČ KOBERCŮ

aneb doplnění článku "Také služby..." z Chrastavských listů 1/95.

Ač mne to osobně velmi mrzí, musím konstatovat, že i mezi slušnými podnikateli, kterých je naštěstí převážná většina, jsou i tací, kteří využijí "podnikání" k tomu, aby si lacino, mnohdy nenápadně, tzv. "mastili kapsu". Ve snaze pomoci stěžovatelům, které bychom možná mohli nazvat i poškozenými, jsem se této cause věnoval.

Prvním zjištěním bylo, že podnikatel má na služby, které v našem městě poskytoval (čištění koberců), řádné živnostenské oprávnění. Až potud je vše v pořádku.

Snažil jsem se tedy pozvat dotyčného pana podnikatele k sepsání protokolu a kontaktoval jsem ho na adrese uvedené v jeho živnostenském oprávnění. Doručenkou mi však pošta vrátila s tím, že zmíněný pán se přestěhoval do Jablonce nad Nisou. Obeslal jsem ho (opět doručenkou) na jeho jabloneckou adresu, kterou jsem si předtím ověřil na matrice příslušného MěÚ. Moje snaha však byla opět marná, neboť tentokrát si doručenkou pán nepřevzal.

Využil jsem tedy ustanovení zákona o správním řízení a požádal Policii ČR - obvodní oddělení v Jablonci nad Nisou o jeho předvedení. Odtud jsem však obdržel odpověď, že podnikatel se na uvedené adrese svého trvalého bydliště nezdržuje a údajně by mohl být na neznámé adrese

## Z dnešních Chrastavských listů :

### ZPRÁVY Z RADNICE \* ZMĚNY TELEFON. ČÍSEL

Orientační předpis pro stanovení prodejních cen pozemků a staveb z majetku města

### V CHRASTAVĚ NOVÝ SPORTOVNÍ KLUB

Nápad trestné činnosti v Chrastavě o 50% nižší...

v Liberci. Zde jsem zvolil tentýž postup, výsledek však byl stejný s tím, že místo pobytu jmenovaného nebylo zjištěno.

Nyní se nabízí pouze jedno řešení - využít služeb jedné z mnoha detektivních agentur.

Na příslušný živnostenský úřad jsem podal podnět k zahájení správního řízení ve věci porušení ustanovení § 49 zákona č. 455/91 Sb., o živnostenském podnikání.

Ještě bych vás chtěl upozornit na to, že každý nákup zboží, případně poskytování služeb, je oboustranný právní akt. Dohoda o službě, tzn. i o výši ceny, vznikne vlastně tím, že kupující zaplatí bezprostředně před převzetím nebo po převzetí zboží, příp. služeb, částku ve výši požadované prodávajícím. Mimo to je podnikatel povinen vydat zákazníkovi doklad o zakoupení zboží či poskytnutí služby.

Za ŽO MěÚ Chrastava  
Oldřich Němec

## Městský úřad Chrastava pronajme

**1. Od 1.3.1995 nebytový prostor o celkové výměře 41,3 m<sup>2</sup> v přízemí M-klubu na Střeleckém vrchu 537 v k.ú Chrastava I. Navrhovaná cena je 250,-Kč/m<sup>2</sup>.**

**2. Od 1.4.1995 nebytový prostor o výměře 34,0 m<sup>2</sup> v přízemí domu čp. 57 ve Frýdlantské ulici v k.ú. Chrastava I. Navrhovaná cena je 190 Kč/m<sup>2</sup>.**

**3. Od 7.3.1995 pronajme MěÚ buňku (bez el. energie) na městské tržnici. Navrhovaná cena pronájmu je 1.000,-Kč za měsíc.**

Žádosti na první dva uvedené nebytové prostory přijímá nejpozději do 20.2.1995 hospodářsko-finanční odbor, majetkoprávní oddělení. Žádosti na pronájem buňky do 3.3.1995 stejný odbor.

Bližší informace vám podá paní Mlynářová. - M -

**Informace o PRODEJI NE-MOVITOSTÍ z majetku města najdete na str. 4 !**

# ZPRÁVY Z RADNICE

\* V pondělí 23.ledna 1995 proběhlo v zasedací místnosti MěÚ **zasedání městského zastupitelstva**. Po období voleb se tak "chrastavský parlament" vrátil ke každodenní práci. V úvodu jednání složil slib nový člen zastupitelstva, pan ing. L.Bém, který postoupil na uvolněný mandát pana Oldřicha Němce. Starosta rovněž představil pana ing. J.Vávru, který byl počínaje 1.únorem jmenován tajemníkem MěÚ.

V rámci vlastního programu byl schválen jednací řád zastupitelstva, rozpočet města na rok 1995 (vyrovnaný rozpočet ve výši 35,110 mil. Kč), investiční plán na letošní rok. V rámci tohoto plánu bylo mimo jiné dohodnuto realizovat: interiér obřadní síně v budově muzea, projekt rekonstrukce radnice a projekt školy ve Vítkově, plynofikaci Vítkovské ulice, práce na hřbitově podle zpracované studie, plynofikaci ZŠ ve Školní ulici.

V bloku majetkoprávních úkonů zastupitelstvo schválilo zejména "pravidla pro prodej nemovitostí z majetku města, včetně stanovení návrhu cen" (v úplném znění najdete na jiném místě v těchto Chrastavských listech), dále potom prodej a koupi několika pozemků a seznam nemovitostí (vyjma pozemků) určených k prodeji v období 1995 - 98. Mezi uvedenými objekty figuruje např. budova "kulturního domu", zadní trakt muzea a 24 obytných domů. Nabídku v rámci tohoto seznamu bude operativně zveřejňovat městská rada.

Zastupitelstvo dále projednalo a schválilo vstup města do "elektrárenského a plynárenského sdružení měst a obcí" (spravuje akcie SČE a.s. a SČP a.s., jejichž vlastníky jsou města a obce), zrušení MŠ II. v Bezručově ulici k 30.6.1995 (v souvislosti s přemístěním zvláštní školy), záměr zřídit ve Vítkově málotřídní školu (pod jednou střechou s MŠ), zvolilo paní mgr. Evu Kaškovou a pana

Dalibora Hodaně zástupci města ve školské radě okresu, projednalo záměr zřídit přístřeší v budově bývalé věznice, a několik dalších záležitostí.

\* **Městská rada** dne 9.ledna 1995 jmenovala do funkce tajemníka městského úřadu pana ing. Jaroslava Vávru (počínaje 1.2.1995) a do funkce vedoucího kanceláře starosty od stejného data pana Oldřicha Němce. Vedení města bude tak po určité době opět kompletní. Kancelář starosty bude zajišťovat mimo jiné chod MěÚ po technické a organizační stránce, řešení stížností a peticí, informační vazby uvnitř MěÚ i navenek (Chrastavské listy, úřední oznámení, zprávy pro tisk), do struktury kanceláře spadá nově i živnostenský úřad. Tajemník bude potom kromě zákonných povinností zajišťovat zejména veškeré záležitosti spojené s běžným chodem města (výkon státní správy, technická správa, školství, hasiči, likvidace odpadů, pronájem nemovitostí aj.), a to prostřednictvím jednotlivých odborů MěÚ, organizací, příp. samostatně. Funkce tajemníka by měla být prakticky funkcí s působností "městského ředitele".

Starosta města se bude nadále zabývat (opět kromě zákonných pravomocí) zastupováním obce navenek (např. v okresním shromáždění, v regionálních společnostech), rozvojem města (územní plán, investiční výstavba, prodej a jiné využití majetku města), přípravou jednání rady a zastupitelstva atd.

P.Medřický

**POZOR !! ZMĚNA  
TELEFONNÍCH ČÍSEL  
MĚSTSKÉHO ÚŘADU  
ústředna:  
514 32 16, 514 32 72  
starosta: 514 33 10  
tel. /fax: 514 33 44**

# ORIENTAČNÍ PŘEDPIS PRO STANOVENÍ PRODEJNÍCH CEN POZEMKŮ A STAVEB V MAJETKU MĚSTA CHRÁSTAVA

**Podle tohoto předpisu se stanovují návrhy prodejních cen pro projednání v městském zastupitelstvu, přičemž pro stanovení ceny je rozhodující usnesení zastupitelstva.**

**Prodejní cena se skládá z vlastní ceny nemovitosti, z nákladů vynaložených na zprostředkování prodeje a poplatků. Náklady na zprostředkování a poplatky se zahrnují v případě, že vlastní cena prodávané nemovitosti je nižší než 100.000,-Kč.**

**Návrhy prodejních cen jsou stanoveny tak, aby vlastní prodejní cena byla vždy vyšší než daně a poplatky hrazené městům v souvislosti s prodejem.**

## I.

### POZEMKY

1. Pro účely stanovení návrhu prodejní ceny u stavební parcely (i při prodeji domů), samostatné zahrady v zastavěné části obce, ostatní plochy a jiného pozemku s možností zřízení zahrady nebo s možností výstavby je vydána orientační cenová mapa, ve které jsou vyznačeny jednotlivé lokality (viz. mapa založená na hospodářsko-finančním odboru MěÚ), příslušný koeficient je uveden v příloze č.1. Navrhovaná vlastní cena pozemku se zjistí vynásobením základní ceny (100,-Kč/m<sup>2</sup>) upravené dle vyhlášky č. 178/94 Sb., přílohy č. 15 (dle znaleckého posudku nebo samostatně) příslušným koeficientem dle cenové mapy.

2. U pozemků, které tvoří jednotný funkční celek se stavbou, pozemkem ve vlastnictví kupujícího nebo v případech, kdy se jedná o majetkoprávní nesrovnalost, je navrhovaná vlastní cena stanovena vynásobením základní ceny 25,-Kč/m<sup>2</sup> koeficientem dle cenové mapy.

3. Pozemky určené k využití pro podnikatelské aktivity dle územního plánu budou nabízeny za cenu,

kteřá bude navržena městskou radou individuálně.

4. Ve složitých nebo sporných případech stanoví návrh ceny městská rada na základě doporučení hospodářsko-finančního odboru MěÚ (slevy, přírážky apod.).

5. V ostatních případech je základem pro stanovení nabídkové prodejní ceny znalecký posudek dle vyhlášky č. 178/94 Sb.

## II.

### STAVBY

1. Obytné domy:

a) pro účely stanovení ceny jsou objekty rozděleny do skupin (v zásadě podle počtu bytů) takto:

- obytné domy s charakterem rodinného domku,
- obytné domy do 3 bytů včetně,
- obytné domy do 5 bytů včetně,
- obytné domy do 8 bytů včetně,
- obytné domy nad 8 bytů.

(Koeficienty pro uvedené druhy domů stanoví dodatečně městská rada!)

Výjimky v zařazení objektů do skupiny může provádět městská rada.

b) v jednotlivých skupinách se cena stanoví z ceny dle znaleckého posudku dle vyhl. č. 178/94 Sb.

násobením koeficientem u příslušné skupiny,

c) při stanovení ceny jednotlivých podílů nebo bytů se postupuje následujícím způsobem:

- podkrovní byty: cena se snižuje o 20%, podíl a celková cena domu zůstávají zachovány,

- byty III. kategorie se oproti bytům II.kategorie zvýhodní cenově o 15%, IV.kategorie o 30%, přičemž podíl a celková cena zůstávají zachovány,

- velikost podílu je dána poměrem podlahové plochy bytů (jednotek) k celkové ploše všech jednotek v domě,

- v případě dohody zájemců je možné i jiné stanovení podílů než podle podlahové plochy bytu (nejedná-li se o prodej bytů) při respektování celkové ceny domu,

- v případě prodeje bytů (tj. není-li k dispozici znal. posudek celého domu) stanoví nabídkové ceny městská rada s přihlédnutím k uvedeným pravidlům, na základě znal. posudku o ceně bytů,

- ve sporných případech stanoví nabídkovou cenu městská rada na základě doporučení hospodářsko-finančního odboru MěÚ (slevy, přírážky).

d) v případě, že obytný dům nebyl z majetku města prodán do jednoho roku po zveřejnění nabídky dle schválených pravidel, bude:

- snížena nabídková cena domu přeřazením do následující skupiny s nižším koeficientem (sleva)

nebo

- nabídnuta záruka města pro poskytnutí úvěru kupujícímu Českou spořitelnou, a.s., za podmínek dohodnutých s ČS a.s., přičemž v tomto případě bude s kupujícím uzavřena smlouva o koupi najaté věci s přechodem vlastnictví po

splacení úvěru (záruka města - bez slevy).

e) při koupi budou upřednostněni nájemníci v domě nebo ostatní zájemci v případě, že alespoň jednomu z nájemníků poskytnou výměnou odpovídající byt a sami nebo jejich příbuzní se do domu nastěhují;

pokud některý z dalších zájemců nabídne cenu alespoň o 20.000,-Kč vyšší oproti ceně nabídnuté zájemcem s možností přednostní koupě, rozhodne o prodeji zastupitelstvo bez nároku na upřednostnění.

2. Domy s nebytovými prostory a ostatní budovy určené k podnikání nebo obdobné činnosti budou nabízeny za cenu stanovenou městskou radou individuálně; v případě prodeje podílů (jednotek) se při stanovení ceny a velikosti podílů postupuje přiměřeně k ustanovením o prodeji obytných domů.

3. U ostatních staveb je základem pro stanovení nabídkové prodejní ceny znalecký posudek dle vyhlášky č. 178/94 Sb.

4. Společná ustanovení;

a) objekty se prodávají zásadně v celku, jednotlivé podíly (byty) budou prodávány pouze v případě, že tímto způsobem bude najednou odprodán celý objekt,

b) výjimku z předchozího odstavce tvoří pouze domy, ve kterých jsou již byty v soukromém vlastnictví,

c) zájemci o koupi celého objektu budou upřednostněni před zájemcem o koupi objektu po podílech (bytech), pokud tento nenabídne cenu alespoň o 10.000,-Kč vyšší oproti ceně nabídnuté zájemcem o celý objekt; v takovém případě rozhodne o prodeji zastupitelstvo bez nároku na upřednostnění,

d) objekty se prodávají se stavební parcelou, resp. s logickou částí pozemku.

### III.

#### ZÁVĚREČNÁ A SPOLEČNÁ USTANOVENÍ

1. V případě, že zájemce (kupující) složí kupní cenu nebo její část na účet města v den podpisu kupní

smlouvy, bude mu poskytnuta sleva ve výši 3% ze složené části kupní ceny.

2. Ustanovení předchozího odstavce nelze použít v případě, kdy o koupi nemovitosti projeví zájem více zájemců (alespoň 2) a kdy zároveň došlo k navýšení kupní ceny alespoň o 10.000,-Kč oproti ceně nabídkové.

3.

a) v případech, kdy nabídková cena je vyšší než 100.000,-Kč, vyžaduje město Chrastava k zajištění závazků kupujících poskytnutí jistoty zájemcem o koupi,

b) požadavek na poskytnutí jistoty bude uplatněn shodně vůči všem zájemcům,

c) jistota bude poskytována složením peněžní částky ve výši 5% z nabídkové ceny, zaokrouhlené na celé tisíce Kč nahoru, nejméně však 10.000,-Kč, nejpozději v den prodeje nemovitosti před zasedáním zastupitelstva na účet města,

d) jistoty zájemců, jejichž žádosti o koupi nebyly schváleny, uvolní město Chrastava bezodkladně po příslušném zasedání zastupitelstva,

e) jistota kupujícího bude započtena na úhradu kupní ceny v případě uzavření příslušné kupní smlouvy,

f) jistota připadá městu Chrastava v případě, kdy kupující neuzavře kupní smlouvu ve lhůtě dvou měsíců od příslušného zasedání zastupitelstva, na kterém byl schválen prodej nemovitosti, z důvodů na straně kupujícího

g) v případě, kdy nedojde k uzavření kupní smlouvy z důvodů na straně města Chrastavy, bude jistota poskytnutá kupujícím uvolněna bezodkladně po zjištění této skutečnosti.

4. Tento předpis ruší pravidla prodeje nemovitostí schválené dosud městským zastupitelstvem nebo městskou radou v Chrastavě.

Tato vyhláška byla schválena na zasedání městského zastupitelstva dne 23.1.1995.

Podepsán starosta města

## Městský úřad prodá z majetku města:

1. Pozemkovou parcelu č. 278/2 (ost. plocha) o výměře 267 m<sup>2</sup> v k.ú. Chrastava I. (Žitavská ulice).

2. P.p.č. 201 (175 m<sup>2</sup>) a st.p.č. 126 (112 m<sup>2</sup>) v k.ú. Chrastava I. (Mlýnská ulice).

3. P.p.č. 73/3 (596 m<sup>2</sup>) v k.ú. Chrastava II. (Lipová ulice)

4. Budovu bývalé přečerpávací stanice v Textilánské ulici.

Bližší informace po 6.2.1995 na úřední desce MěÚ a u paní Mlynářové.

### PŘÍLOHA č. 1

oblast	koeficient
Chrastava-střed	1,0
Okolí silnice I/13	1,0
Nábytek	0,95
Frýdlantská I.	0,90
Bílokoštelecká	0,95
Vítkovská I.	0,85
Vítkovská II.	0,75
Frýdlantská II.	0,80
Richtrův vrch	0,85
Horní Chrastava I., II., III.	0,70
Clamovo Švýcarsko	0,80
Vysoká	0,65
Družstevní	0,90
Hřbitovní	0,85
Cihlářská	0,90
Střelecký vrch	0,85
Oko	1,00
Dolní Chrastava	0,75
Nádraží	0,90
Barandov	0,65
Zámeček	1,00
Vyhlídka	0,75
Chrastava II.	0,80
Andělská Hora I., II.	0,65
Hamrštejn	0,80
Vítkov	0,50

## V Chrastavě nový sportovní klub

Orientační běh se stává stále více populárním sportem, a to jak rekreačním, tak i vrcholovým. Jedná se o sport, kde je vyrovnaná potřeba jak fyzických, tak i duševních sil. Co je platné, když někdo umí dobře běhat, ale chybí mu orientace podle mapy v neznámém lese.

Dne 17. ledna zasedli na své ustanovující valné hromadě chrastavští sportovci, kteří doposud běhali "orienták" za libereckou Slávii VŠST. Jedná se převážně o velmi výkonné sportov-

Hrádku nad Nisou. Již nyní jsou práce v plném tempu, především tvorba nové mapy, kterou dělají právě chrastaváci.

Aby však klub mohl úspěšně zahájit svoji činnost, hledá zájemce z řad sponzorů, kteří by finančním darem podpořili jejich snažení. Členové klubu vám za to mohou nabídnout reklamu v místním i regionálním tisku, umístění vaší reklamy na pořádaných závodech, jak v propagačních materiálech, tak i v prostorech startu a cíle, umístění vašeho loga na dresech sportovců a další formy propagace vaší firmy. Případní zájemci se mohou informovat na telefonech 932 389, 932 778.

Klub by se také rád postaral o obnovení Chrastavského poháru v orientačním běhu, který v šedesátých letech pořádali místní turisté.

Členové klubu věří, že svými výsledky dokážou, že na to mají!!  
-yd-



"Teď už ani nechodím do města, koukám na Chrastavu na NOVĚ..."

 **Orientační klub  
Chrastava**

ce, kteří v minulosti i přítomnosti získávají přední umístění v rámci oblasti i celé ČR, někteří i na mezinárodních závodech. Nejlepší výsledky očekává klub od dorostenců, kteří jistě naváží na své úspěchy z minulého roku.

Členové nového klubu jsou přesvědčeni, že jim oddělení se od mamutího libereckého oddílu neuškodí, ale spíše prospěje. Vždyť počáteční dvacetitříčlenná členská základna je schopná nejen vlastní závodní činnosti, ale i organizace oblastního i celostátního charakteru, trenérské i mapářské činnosti. Většina z nich má totiž s touto činností mnohaleté zkušenosti.

Na valné hromadě byly schváleny stanovy klubu a byl zvolen výkonný výbor. Byl tedy založen nový orientační klub Chrastava.

Cíle klubu nejsou malé - 6 dorostenců se bude pravidelně zúčastňovat celostátních přeborů, většina členské základny pak oblastních závodů. V květnu uspořádají chrastavští orientační běžci společně s libereckou Slávií a OL teamem Žitava třídní mezinárodní závody SAXBO u

## ŠLAPALI JSME CHRASTAVSKOU ŠLÁPOTU, JIŽ 22. ROČNÍK

7. ledna 1995 se vydalo na tuto tradiční turistickou akci celkem 905 osob. Z toho 320 osob absolvovalo trasu sedm kilometrů dlouhou, desítku šlo 313 turistů, patnáctku absolvovalo 145 lidí a na nejdelší trasu na 20 kilometrů si troufalo 127 nadšenců. Šlapalo i 19 rodinných kolektivů, z kterých nejpočetnější byla rodina Studených, která čítala celých deset osob. Akce se zúčastnilo i několik turistů ze sousední SRN.

Letos vedly všechny tratě společně do Machnína, odkud se sedmička vracela zpět do Chrastavy, desítku směřovala zpět před Hamrštejnem. Delší dvě trasy vedly až k Eduardovu buku, pěkně do kopečka. Dvacítka se pak vracela až přes Bílý Kostel.

Někteří koumáci měli s sebou lyže, a tak se i část cesty svezli, jiní se zas nechali táhnout na saních psem.

Tradiční polévka přišla jistě všem vhod, a kdo měl chuť mohl si v cíli zakoupit i bramborák. Před startem se v shromaždišti prodávaly čerstvé buchty.

I letos tedy patří turistickému oddílu vřelý dík za dokonale uspořádanou akci!

- Vá -

**POZOR !! Nepřehlédněte seznam nových telefonních čísel důležitých institucí, který jsme pro vás dnes připravili !!**

# NÁPAD TRESTNÉ ČINNOSTI V LEDNU O 50% NIŽŠÍ

"Letošní rok začal opravdu v situaci nápadu trestné činnosti i objasněnosti velmi příznivě," sdělil mi v rozhovoru vrchní inspektor oddělení Policie ČR, por. Brezány." Prakticky se jedná o nejmenší množství případů od roku 1989. Také objasněnost letos v lednu je kolem 64 %, přičemž v loňském roce byla kolem 19 %."

Je to určitě úspěch, ale je to způsobeno i tím, že mnozí chroničtí pachatelé trestných činů byli koncem prosince dáni do vazby, a tak chrastavští policisté očekávají vzestup případů v nadcházejících měsících.

Jak jsme již v minulých číslech našeho zpravodaje uváděli, má místní oddělení stále podstav policistů. Současný stav 12 neodpovídá potřebě 19 mužů. Navíc technika, s kterou Policie pracuje, je velmi zaostalá a stará, pouze sem tam se objeví jiskřička něčeho novějšího. Při jednání s městem slíbili radní koupi kopírky, která by částečně zrychlila i ulehčila činnost policistům, kteří podle vrchního inspektora působí bohužel mnohdy spíše jako úředníci. "Každá instituce potřebuje výkazy o naší práci na vlastním tiskopise, což nás také velmi zdržuje a brzdí".

Při jednání se zástupci města padla i otázka zřízení městské policie. V této otázce se však město s vrchním inspektorem neshoduje. Zatímco město počítá se zřízením jakéhosi mezičlánku mezi Policií ČR a klasickou městskou policií, vrchní inspektor je spíše pro zřízení klasické městské

policie v našem městě. Spolupráci orgánu očekává pak zejména ve dne, kdy by byla kontrolována spíše dopravní situace ve městě (dodržování zákazů stání a zastavení, apod.), případně pomoc ve více zatížené dny - provoz diskoték, pozdní zavírací doby restaurací či další akce. Osobně si však myslím, že nezáleží na názvu, ale na kompetencích, funkci a konkrétní náplni pracovníků této instituce. Pro informaci, Hrádek nad Nisou má svoji vlastní Městskou policii, která čítá v současné době 12 příslušníků.

V nedávné době, při vyšetřování vraždy v našem městě, zavítala do Chrastavy i skupina detašovaného pracoviště kriminální skupiny (složená z části policistů z Chrastavska, Hrádec-ka a Českodubská), která pracuje na závažných trestných činech.

Policie ČR zve do svých řad zájemce z řad mladé generace, pro zajímavou práci. Podmínkou je úplné středoškolské vzdělání, výška 170 cm, dobrý zdravotní stav a pochopitelně bezúhonnost. Po absolvování školy a nutných kurzů mají případní zájemci téměř jistotu, že získají perspektivní zaměstnání v místě svého bydliště.

S problematikou, úspěchy i neúspěchy chrastavské Policie se budeme tento rok opět setkávat, ale věřím, že dojde na slova vrchního inspektora por. Brezányho, který mi s nadějí sdělil: "Když rok začne s kriminalitou příznivě, většinou tak i končí, a patří k těm lepším." - IV -

**UPOZORŇUJEME NA NOVÉ TELEFONNÍ ČÍSLO POLICIE ČR CHRASTAVA :**  
Tel./Fax : 514 30 92



## VOJAN nezklamal

Uplynul rok a do našeho města přijel již podruhé hrádecký divadelní ochotnický soubor Vojan. Organizátoři loni jakoby sázeli do loterie, letos si mohli být téměř jisti, že dobrá reputace hrádeckých ochotníků přivábí do kina dost zájemců. A nezklamali se. Kinosál se zaplnil nejméně ze dvou třetin. Jedním z důvodů bylo nesporně také to, že jiných kulturních akcí je v Chrastavě opravdu pomálu. Zatímco loni přijeli Hrádečtí s komedií Gene-

rálka, letos sáhli po klasické hře světoznámého ruského autora N.V.Gogola Ženitba. Hra napsaná před stopadesáti lety ve zcela odlišném prostředí pobavila všechny, kteří do kina přišli. Také díky tomu, že režisér byl schopen hru vhodně aktualizovat.

Komický příběh kupecké neprovdané dcery Agáty a námluvy tří jejích nápadníků je nesmrtelný, neboť vystihuje stále živé lidské typy.

Opět se ukázalo, že velkou částí veřejnosti odsuzované, ba vysmívané ochotničení nemá zdaleka odzvoněno, ovšem za podmínky, že herce nevede k této činnosti pouze snaha využít nějak volného času, ale že jim nechybí patřičný talent, ačkoliv nejsou profesionálové a nemusejí denně vykonávat své normální, běžné povolání. Tajemník městského úřadu, učitelka MŠ, ředitel ZŠ a další předvedli ve stísněných prostorách, nevhodných pro jevištní soubor, velmi zdařilý výkon. I letos jsme tedy odcházeli z jejich vystoupení pobaveni a spokojeni.

- ydr -

Společnosti přátel historie města Chrastavy

## Zvon chrastavského kostela

V *Bulletinu Společnosti přátel historie města Chrastavy č. 1 a 2.* vycházel na pokračování seriál o historii chrastavského kostela sv. Vavřince, který se v prakticky nezměněné podobě dochoval od roku 1868 dodnes. V článkách padla i řeč o zvonech, které byly v minulosti na věži umístěny. Dnes si připomeneme několik základních informací o zvonu současném, který je však velmi starý.

Zvon umístěný na věži chrastavského kostela, a který nám zvoní každou neděli, se jmenuje Zuzana. Jeho spodní průměr je 1250 mm, horní průměr 700 mm. Obvod spodní části zvonu měří téměř 3920 mm a jeho výška je 1100 mm. Byl ulit Donátem Schrotterem z Arnau za 525 tolarů pro město Chrastava v roce 1601. Zavěšen byl 20. června téhož roku. Laděn je do E.

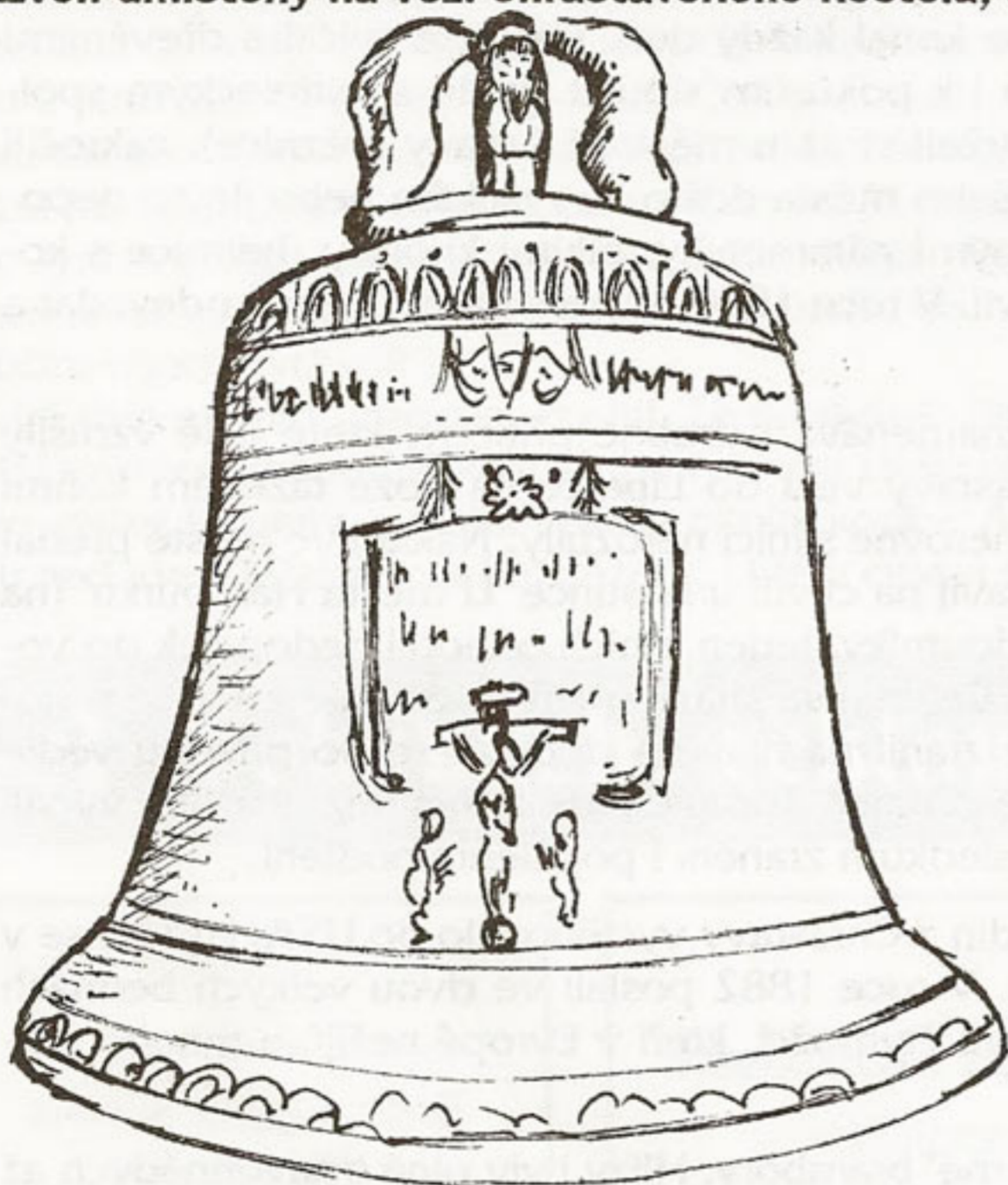

Na povrchu zvonu je několik plastik, např. ukřižovaný (30 cm vysoký kříž) po stranách s Marií a Janem. Horní část zvonu je zdobena květinovými motivy, pod nimi je nápis tohoto znění: Ke chvále boží byl jsem ulit, člověče, jak mne uslyšíš, spěchej bez meškání k modlitbě a k božímu slovu, pomysli na svůj konec, určitě přijde i smrt! (originál v němčině s mnohými chybami). Na zvonu je jinak i několik věnování.

### VÍTE, ŽE ...

V roce 1948 byla vydána první poválečná brožura o Chrastavě s názvem **Chrastava v prvním roce dvouletky**. Vydal jí MNV Chrastava v nákladu 1.000 ks. Tisk zajišťovala firma Jan Nunhardt v Chrastavě a sestavil ji Jiří Sejkora. Pozoruhodné na této brožuře je, že v jejím závěru jsou uvedeny inzeráty zdejších podnikatelů (33 firem), kteří zřejmě přispěli na vydání brožury. Některé z nich najdete v rubrice "Z dobových reklam v Chrastavě."



# *Listujeme v kronice...*

**Dnes pokračujeme v úryvcích z kroniky Gregora KNESCHEHO (1843 - 1921), jejíž překlad nás velmi zaujal. Věříme, že zaujme a poučí i vás.**

- Od roku 1805 do roku 1838 byl pánem grabštejského panství Kristián Kryštof Clam-Gallas. Měl titul královský komoří a tajný rada. K poddaným se choval laskavě a uznale. Podporoval školství, vydržoval na studii nadané studenty a mladé umělce. Když roku 1816 přivedl Wenzel Führich na grabštejský zámek svého syna Josefa a ukázal hraběti jeho práce, šlechtic rozpoznal mimořádný chlapcův talent a přislíbil, že jej bude během studií na pražské malířské akademii finančně podporovat. Dokonce i během téměř tříletého Führichova pobytu v Itálii zasílal hrabě Clam-Gallas pravidelně mladému chrastavskému umělci peníze.

- Událostí revolučního roku 1848 popisuje Knesche v kapitole, kterou nazval "Krátký sen o svobodě". 8. března 1848 byla na špičku radniční věže upevněna 14 loktů dlouhá bílá vlajka s nápisem "Constitution" (Ústava). Tak se občané dověděli, že císař po dlouhém váhání vyhlásil ústavu. Téhož dne večer museli všichni občané na rozkaz vrchnosti rozsvítit v oknech svíčky. Na náměstí se shromáždily stovky lidí, hrála kapela a davy jásaly: "Ať žije ústava, ať žije císař, ať žije svoboda!" Teprve po 11. hodině v noci se lidé rozcházel.

Příštího dne byla v Chrastavě ustanovena národní garda. Přihlásilo se 150 mužů, velitelem se stal místní továrník Karel Seidl. Výcvik se konal každý den. Gardisté cvičili s dřevěnými tyčemi, než došly objednané zbraně. Došlo i k pokusům sloučit gardu se střeleckým spolkem, ale vznikly neshody. Členové gardy drželi stráž u městské šatlavy (věznice), zakročili nejednou v případech, kdy mezi občany našeho města došlo ke rvačkám nebo jiným nepokojům. Měli světlemodré uniformy s červenými nárameníky, bílými knoflíky, helmice s kokardou, pušky s bajonetem, po boku pak šavli. V roce 1850 musely gardy zbraně odevzdat a sen o svobodě skončil.

- Knesche kromě významných událostí zaznamenává i drobné příběhy, které jistě vzrušily veřejnost. 2. září 1862 čeledín z Horní Chrastavy vezl do Liberce na voze taženém koňmi hrnce zabalené do slámy, aby se cestou po nerovné silnici nerozbily. Náklad ve městě předal a vrátil se směrem zpět do Chrastavy. Zastavil na chvíli u hostince "U města Hamburku" (na Bedřichovce). Tam několik mladíků kouřilo doutníky. Jeden z nich odhodil nedopalek do vozu, sláma se vzňala a koně se dali do běhu. Čeledín se snažil oheň uhasit, ale začal sám hořet. Seskočil z jedoucího vozu, při pádu se zranil na hlavě a doplazil se do příkopu vedle cesty. Splašení koně se zastavili teprve u restaurace Koruna. Lidé hořící vůz uhasili a vydali se hledat čeledína. Přenesli jej domů, ale následkům zranění i popálenin podlehl.

- V 60. letech minulého století se mnoho rodin z Chrastavy vystěhovalo do USA. Usadili se v městečku Grand Rapids ve státě Wisconsin. V roce 1882 poslali ve dvou velkých bednách dar místní škole. Byly to vycpaní ptáci, drobní čtyřnožci, kteří v Evropě nežijí, a mnoho dalších učebních pomůcek.

- V roce 1845 se objevily na polích první "černé" brambory. Hlízy byly plné tmavohnědých až černých skvrn, brambory zapáchaly a byly nepoživatelné. O rok později se poprvé vyskytla dosud neznámá nemoc z požití brambor. V roce 1847 byly brambory na polích opět napadeny a lidé odřezávali nať, aby se předešlo napadení hlíz. 6. června, 4. července a 1. srpna se konala prosebná procesí za účasti místního faráře, která měla nemoc z brambor odvrátit. (Brambory byly ve stejných letech napadeny i v několika dalších evropských zemích. V Irsku opakovaná neúroda brambor vyvolala hladomor a v důsledku toho masovou emigraci Irů do USA.)

- V lednu roku 1883 bylo v Chrastavě zaznamenáno slabé zemětřesení. V prosinci téhož roku po dobu celého měsíce prý se na obloze od Ještědu po siluetu Lužických hor objevovaly krvavě červené červánky, které vzbuzovaly v lidech strach a předtuchu nějaké blížící se katastrofy.

POKRAČOVÁNÍ V DALŠÍCH ČÍSLECH



# POVĚSTI Z CHRASTAVY A OKOLÍ

## Čertova zed' (pověst z okolí Českého Dubu)

Na Ještědu prý žili kdysi dávno tři čerti. Jednou k nim přišel cizí rytíř a zeptal se jich, kdo z nich je nejrychlejší.

První čert řekl: "Jsem rychlý jako střela z luku..."

Druhý z pekelníků se vychloubal, že je rychlý jako silná vichřice, a třetí dokonce prohlásil, že je ze všech nejrychlejší, protože prý je rychlý jako myšlenka.

Tahle odpověď se rytíři velmi zalíbila a nabídl: "Chceš-li získat mou duši, musíš splnit úkol, který ti dám, a vyhraješ-li nade mnou, je moje duše tvá," řekl čertovi.

"Souhlasím", ušklíbl se čert a už se v duchu těšil, jak snadno získá rytířovu duši. "Co mám udělat?"

- Rytíř mu sdělil své podmínky: "Až zítra v noci odbijí hodiny na věži kostela dole v údolí jedenáct, vydám se na koni na cestu přes vesnice a města. Ty budeš stavět zed' z kamennů, a to tak dlouhou, dokud mě nedohoníš. Ale pamatuj si - stavba musí být dokončena do prvního kohoutího zakokrhání. Nebudeš-li hotov, vyhrál jsem já a moje duše ti patřit nebude."

Pekelník s podmínkami souhlasil, neboť si byl jistý, že úkol lehce splní. Když hodiny odbily jedenáct, byl celý kraj osvětlen měsícem. Rytíř na svém koni vyrazil na cestu směrem na západ a jeho stín se rychle vzdaloval. Čert pracoval, až se z něho lil pot. Z kamenných kvádrů budoval zed' v tom směru, kudy rytíř odjel. Ale i rytířův kůň se dlouhou cestou unavil a neběžel již tak rychle jako na počátku. Čert ho již doháněl a činil se ze všech posledních sil, jen aby rytířovu duši mohl přinést do pekla. Když uviděl, že kůň již sotva plete nohama, posměšně na rytíře zavola: "Počkej ještě chvíli. Co nevidět tě doženu a potom tu tvou herku naučím chodit rychleji!"

Rytíř měl opravdu namále. Pocítil, že svou duši zřejmě prohrál. V tom se však ozvalo z nejbližší vesnice kohoutí zakokrhání a rytířova duše byla zachráněna. Rozzlobený čert svrhl na zem velké kameny, z nichž vznikly okolní kopce. A jeho dílo? Stačil za tu noc postavit dlouhou zed' mezi Ještědem a Bezdězem. Lidé v celém okolí jí dali název "Čertova zed'".

## 3 dobových reklam v Chrastavě

Hodiny všech značek  
zlaté a stříbrné zboží  
odborná dílna

**Šimerkovo  
hodinářství**

**Chrastava**  
Náměstí Dr. E. Beneše

Rozhlasová zařízení  
instalace  
a opravy

Elektro - radio - gramo - závod  
**František Bouček**

**Chrastava**  
Náměstí Dr. E. Beneše  
Telefon č. 130

Útulné bydlení  
Vám zařídí

*odborné  
truflářství*

**Josef Bednář**  
Chrastava 362 - proti kinu

## Z dobových fotografií

V dnešní rubrice si vás dovolíme požádat o spolupráci a o radu. Nedávno jsme obdrželi několik kopií starých pohlednic Chrastavy od přátel ze SRN. Bohužel se nám jednu z nich nepodařilo identifikovat. Jedná se o pohlednici z roku 1912 a je na ní zobrazena restaurace "U města Prahy" ve Frýdlantské ulici majitele Josefa Schölera. Protože je naděje, že některý ze čtenářů Chrastavských listů si tuto budovu a restauraci v ní umístěnou ještě pamatuje, přijmeme jakoukoli informaci o zmíněné stavbě. Předem děkujeme za ochotu. (tel.: 932 778, popř. adresa: Ivan Vydra, Vítkovská 468, CHRASTAVA, popř. městská knihovna).

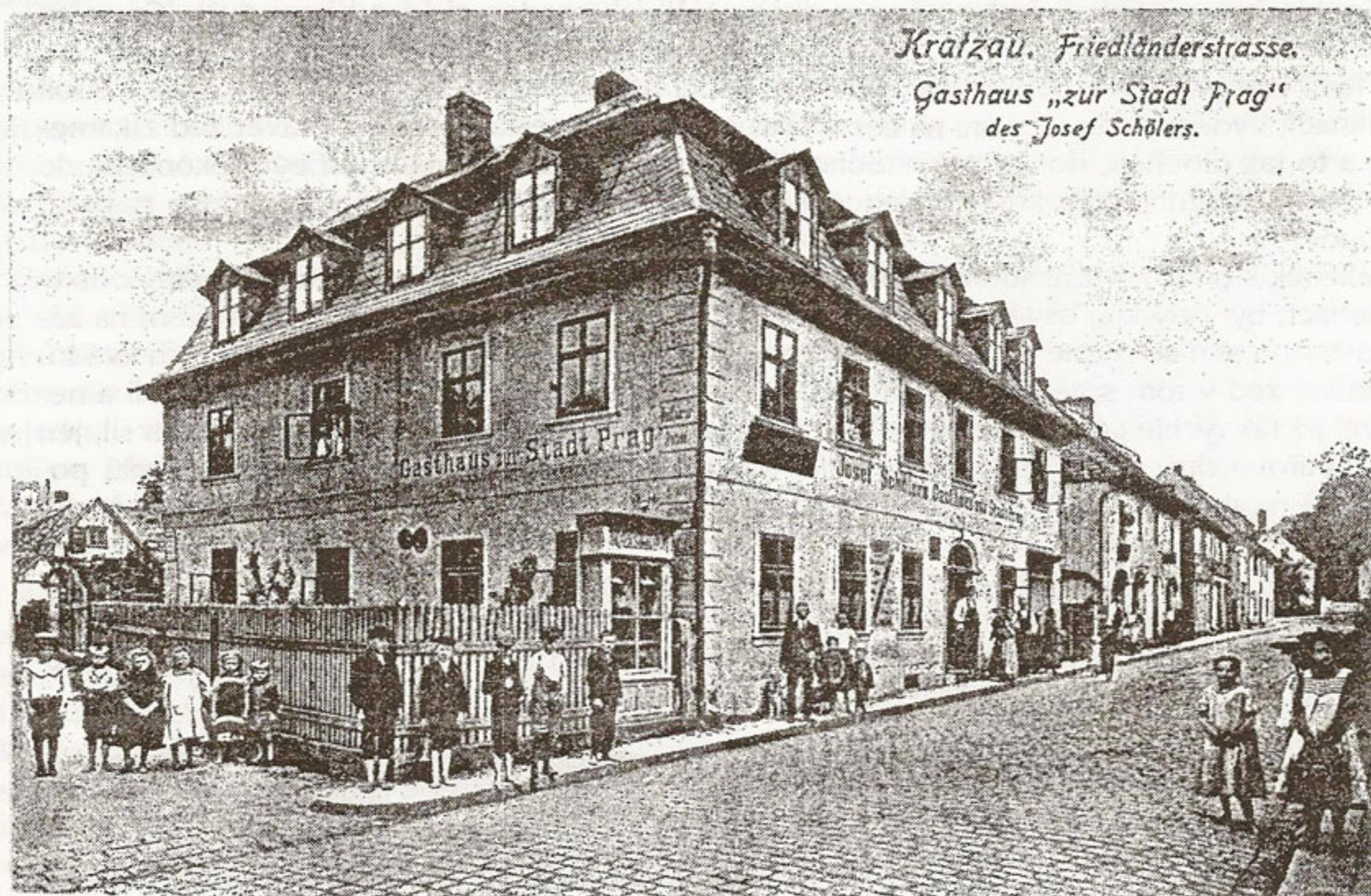

*Společnost přátel historie města Chrastavy znovu vyzývá obyvatele města Chrastavy, aby nabídli jakékoli materiály, vztahující se k historii našeho města a blízkého okolí, k doplnění depozitáře a k případnému umístění do nově zřizovaného muzea. Jedná se především o staré pohlednice, doklady, pracovní knížky, zápisky, fotografie, odznaky, popř. dobové výrobky zhotovené v chrastavských továrnách (včetně ukázek či barevníků látek atd.) Dále se jedná např. o zbytky zařízení z bývalého muzea vč. exponátů, které byly zčásti rozebrány občany, části betlémů nebo alespoň možnost zhotovení jejich fotografií, dokumentů z minulého století i období 1. i 2. světové války (potravinové lístky...), smaltované firemní cedule, části dobového oblečení atd.*

*Informujte se na adrese: Ivan Vydra, Vítkovská 468, CHRASTAVA, tel.: 932 778 - přijede se podívat, popř. na MěÚ u pana Petra Medřického - starosty města.*

### Bulletin Společnosti přátel historie města Chrastavy

Vydává: SPHMCH

Povoleno OÚ Liberec

Vydáno: II./1995

Toto číslo připravil: PhDr. F.Vydra, I.Vydra

Spojení: knihovna - pí. H. Matoušová

Sazba Design studio RECo Chrastava a tisk Tiskárna Horáček Chrastava

## Z HISTORIE MOTORISTICKÉHO SPORTU V CHRASTAVĚ

**\* Ačkoli se to zdá být nepochopitelné, i nedávné události se brzy stanou historií.**

Asi před rokem jste si v Chrastavských listech mohli přečíst několik kapitol z historie motoristického sportu v Chrastavě. Pro další díl využijeme ukončení aktivní činnosti dlouholetého spolujezdce v automobilových rallye Zdeňka Čiháka.

### RALLYE

Automobilovým rallye se v nedávné minulosti věnovalo hned několik Chrastaváků - Lubor Potůček, Zdeněk Vykoukal, Miroslav Vostárek, bratři Vondroušovi. Všichni dosáhli několika důležitých kvalitních výsledků v oblastních soutěžích, popř. přeboru ČSR.

V rallye dále startují jako spolujezdci - autor článku Pavel Vydra a již zmíněný Zdeněk Čihák, kteří se prosadili v posledních letech i v mistrovství ČSFR a ČR. Zdeněk Čihák poskytl redakci na sklonku roku 1994 rozhovor, ze kterého jsme vybrali nejdůležitější fakta jeho devatenáctileté závodnické kariéry.

**- Kolika soutěžích jste se celkem zúčastnil?**

Přesnou statistiku si nevedu, ale bylo jich více než osmdesát. První soutěží byla rallye v Kamenici nad Lipou v roce 1975, kde jsem startoval s Luborem Potůčkem na voze Fiat. Zatím poslední rallye byla v roce 1994 Rallye Bohemia.

**- Proč jste zvolil právě automobilové soutěže?**

Nejsem určitě sám, kdo si myslí, že se jedná o nejzajímavější a zároveň nejkrásnější automobilový sport.

**- Vedle kterých jezdců jste postupně usedl na "horké sedadlo" spolujezdce?**

Jak jsem již uvedl, začínal jsem vedle L.Potůčka, dále jsem jezdil několik let s Miroslavem Vostárkem. Nejdéle jsem navigoval Zdeňka Kučeru (Liberec). Poslední rok jsem jezdil s M.Poživilem na Favoritu ve

třídě Škoda-Pohár. Měl jsem také možnost se v několika soutěžích svést s Vlastimilem Rackem, kterého považuji za jednoho z nejlepších soutěžních jezdců.

**- Jaké vlastnosti by měl mít dobrý spolujezdec?**

Především se nesmí bát, musí důvěřovat plně jezdcovi, měl by mít fotografickou paměť, být pečlivý...

**- Vaše oblíbená soutěž?**

Rallye Bohemia a z těch nových Rallye Ještěd, a to především proto, že je zajímavá, technická trať a dobrá organizace.

**- Kterých svých výsledků si nejvíce ceníte?**

Především absolutního vítězství v mezinárodním Raidu Kar-

konoski, kterého jsme dosáhli s Vl. Rackem na voze Škoda 130 a také umístění do 15.místa v Rallye Bohemia, která se jezdí jako mistrovství Evropy, se Zdeňkem Kučerou na voze Škoda Favorit.

**- Znamená to, že opouštíte úplně automobilové rallye?**

Chci se věnovat především synovi, který již dosáhl několika dobrých výsledků na motokárách. Rád bych ho dostal za volant skutečného závodního auta. Když bych sám dostal nabídku na několik startů v nějakém špičkovém voze, asi bych neodolal. Mojí další snahou je také dostat do okolí Chrastavy nějaké rychlostní zkoušky v rámci Rallye Ještěd nebo Rallye Bohemia, které bych pomáhal zabezpečovat. Aby tento sport v okolí našeho města zcela nevymizel.

**Díky za rozhovor a přeji vám, aby start ve špičkovém voze vyšel.**

P.V.

**R**  
design studio

REKLAMA \* TISK \* GRAFIKA

Vitkovská 468 - CHRASTAVA  
Tel.: 048 / 932 778



## SPOLEČENSKÁ KRONIKA

- V měsíci únoru se dožijí významných životních jubileí tito naše spoluobčané:

**70 let**

Justina JÍLKOVÁ  
Anna DRAŠNAROVÁ  
Kamil JAKUBŮ  
Josef VAGRČKA  
Oldřich ŠTASTNÝ

**75 let**

František ADAM  
Růžena KUČEROVÁ

**80 let**

Marta MEISELOVÁ  
František KOUT

**81 let**

Božena ŠMIEDOVÁ

**84 let**

Josef VALENTA

**85 let**

Anna BŘICHÁČKOVÁ

*Přejeme pevně zdraví do dalších let života.*

- r -

### KONZULTACE V oblasti daní

**ing. Josef Vyhnanek**  
daňový poradce

ZAPSANÝ V KOMOŘE  
DAŇOVÝCH PORADCŮ ČR

Sportovní 506 - CHRASTAVA  
☎ 048 / 932 528

# AKTIVITA KČT V CYKLOTURISTICE

Vážení pánové, dámy, policisté, podnikatelé a všichni občané,

Tato zpráva vás má přesvědčit o výhodnosti velké akce KČT, týkající se cestovního ruchu v Regionu NISA.

Na základě již publikovaných plánů sítě cyklostezek v celé ČR máme připraven projekt na trvalé vyznačení cest, které propojí většinu měst i obcí. Tato síť bude sloužit občanům i hostům, kteří cestují na kole - cykloturistům. Napojením na hraniční přechody očekáváme velký zájem ze zahraničí, kde tyto aktivity již znají. Navíc je uváděn údaj o 20 % nárůstu za rok v oblasti cestování vůbec.

Očekáváme tudíž i v naší oblasti postupný nárůst hostů, nabídneme-li dostatek ubytovacích a pohostinských kapacit. Náš program počítá s tvorbou speciálních map pro cyklovýlety, kde bude i nabídka všech kulturních a společenských středisek, sportovní a rekreační areály, a mimo hrady, zámky a kostely i drobné památky a zajímavosti kraje.

Při tvorbě stezek i nabídce místních památek a servisu pak očekáváme spolupráci s odborníky místních úřadů a spolků. Chceme společně napomáhat i tvorbě a distribuci prospektů a propagačních materiálů. Věříme, že při společných jednáních orgánů REGIONU vznikne zájem a podpora pro tuto ekologickou aktivitu.

Výsledkem našeho snažení má být nový druh cestování a poznávání našeho překrásného kraje, nové ekonomické kapacity ve službách a servisu - tím i vyšší zaměstnanost a zisky z cestovního ruchu u vás.

První výsledky k hodnocení očekáváme již v sezóně roku 1995, společně s vámi a pracovníky regionu NISA.

KČT Liberec - M.Těšina

### SCHÉMA VEDENÍ CYKLOTRAS

Návrh vedení červené značky  
v České republice

Tento návrh zpracoval pro KČT  
Miroslav Těšina  
Sokolovské n. 17  
LIBEREC

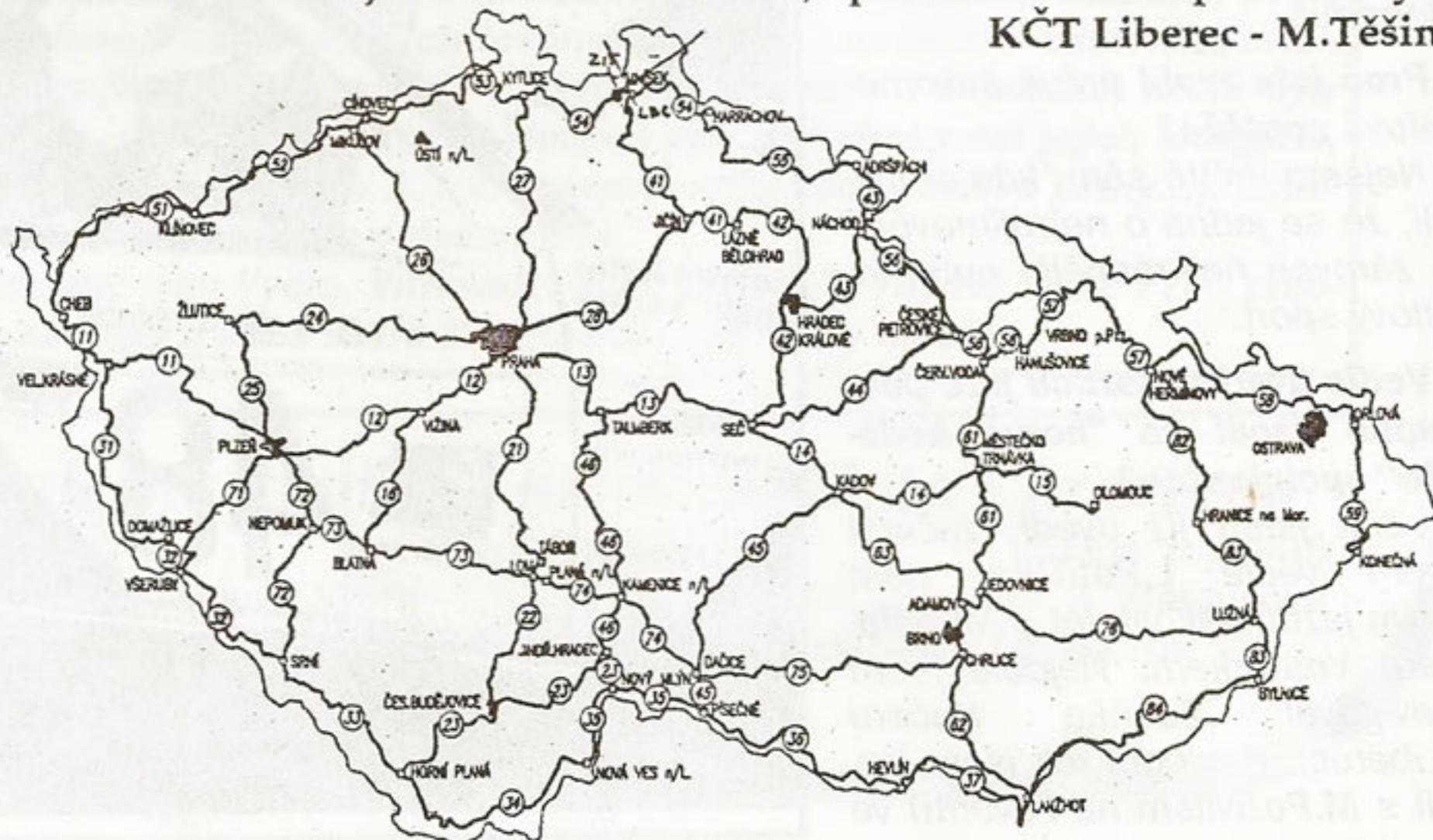

## STRÍPKY Z HISTORIE

● 18.2.1868 byl po důkladné rekonstrukci nově vysvěcen místní kostel sv. Vavřince. V období 1865 - 1866, kdy se kostel přestavoval, byl umístěn v sále hotelu "Koruna" v Liberecké ulici oltář a až do vysvěcení kostela se konaly bohoslužby prozatímně tam.

● 17.2.1800 se v Chrastavě narodil malíř Josef von Führich, který působil více než třicet let jako profesor na vídeňské malířské akademii. V místním kostele je umístěn jeho obraz "Madona v zeleném", který umělec věnoval nově vysvěcenému kostelu ve svém rodném městě.

● 6.2.1946 byl z Chrastavy vypraven první organizovaný transport 1200 německých občanů (od června 1945 probíhal tzv. odsun, při němž docházelo často k surovému zacházení ze strany českých občanů). Sběrný tábor byl zřízen ve stráži nad Nisou. Každý z vystěhovaných si mohl vzít s sebou zavazadla o váze 30 kg. Odsun se prováděl vlakovými soupravami, které směřovaly přes Ústí nad Labem do Bavorska. Převážná část německých obyvatel Chrastavy byla přemístěna do bavorského okresu Eichstätt. Do transportů nebyli zařazeni antifašisté, partneři ze smíšených česko-německých manželství a mnozí odborníci (v textilu, strojírenství, sklářství atd.).

● Roku 1718 napadlo v únoru velké množství sněhu, ale léto téhož roku bylo velmi horké a 9 měsíců nebyly žádné srážky. Roku 1753 byl únor naopak velmi teplý, takže v zahradách našeho města rozkvetly ovocné stromy.

## Ochrana spotřebitele v praxi

Pro toto číslo Chrastavských listů jsme vybrali a přetiskujeme vystřižený článek z Hospodářských novin ze dne 11.1. tohoto roku, týkající se značení a lhůt trvanlivosti potravin.

Článek vychází ze zákona č. 634/93 Sb., o ochraně spotřebitele, a ze zákona č. 20/1966 Sb., o péči a zdraví lidu, a ze souvisejícího Výnosu o hygienických požadavcích na potravinářské prodejny, který vydalo MZ ČR pod číslem 373/71 Sb. Vychází zároveň i ze zákona č. 455/91 Sb., o živnostenském podnikání.

Doporučujeme všem prodejcům potravin, aby se s těmito základními předpisy seznámili. (Ně)

### O značení použitelnosti potravin

Na obalech tuzemského potravinářského zboží bývá trvanlivost značena dvěma způsoby. Buď je před datem uvedeno "Spotřebujte do..." nebo "Minimální trvanlivost..." Jaký je mezi těmito údaji rozdíl? Na to jsme se zeptali MVDr. Ladislavy Heppnerové z kontrolního odboru České zemědělské a potravinářské inspekce Praha.

#### DŮLEŽITÉ ÚDAJE

První údaj (Spotřebujte do...) je vázán na tzv. dobu použitelnosti a uplatňuje se především u výrobků rychle podléhajících zkáze (jogurty, majonézy, pomazánky...). Datum je hranicí jejich nejpozdější doporučené spotřeby. Zákazníka bude zajímat, že po uplynutí vyznačeného termínu se zboží v žádném případě nesmí prodávat.

Druhý údaj (Minimální trvanlivost...) označuje datum, do kterého si požívatinu při dodržení stanovených skladovacích podmínek zachová požadované vlastnosti. Ovšem uplynutí této lhůty nemusí znamenat automaticky nepoužitelnost výrobku. I po tomto datu může být ještě zcela vyhovující. Pokud však chce obchodník takové zboží prodávat, musí si pro ně opatřit atest k prodloužení doby prodeje s přesně stanoveným termínem doprodeje. Ten už je potom konečný.

Podle předpisu však má být zákazník upozorněn na to, že kupuje zboží, u kterého byla minimální trvanlivost prodloužena, případně na stanovené podmínky doprodeje. Ten už je potom konečný. Vzhledem k tomu, že jde o zboží s možnou sníženou hodnotou, mělo by být také nabízeno s určitou slevou a odděleně od ostatních výrobků stejného druhu, jejichž minimální trvanlivost ještě neuplynula.

#### KURIOZITA NEZNAMENÁ PRAVIDLO

Paní doktorka zná ze své praxe případy až neuvěřitelně dlouhé doby, po kterou výrobky vydrží v dobrém stavu. Dochází k tomu často, když producent použije kvalitní surovinu a obal, dodrží hygienické i

#### MĚSTO CHRATAVA

PRODÁ NEBO PRONAJME ZE SVÉHO MAJETKU

POZEMKY V CHRATAVĚ (při silnici I/13) O VÝMĚŘE 3000 - 6000 m<sup>2</sup>

PRO VÝSTAVBU ČERPAČÍ STANICE POHON. Hmot a související služby MOTORISTŮM. INFORMACE: STAROSTA MĚSTA

technologické podmínky a výrobek je skladován bez extrémních teplotních výkyvů. Příklad ukažme na konzervě s masem z roku 1945, kdy po více jak čtyřiceti letech obsah konzervy zůstal dobrý, bez zjistitelných vad.

### ZÁRUČNÍ DOBA A VÝJIMKY

Záruční doba označuje pouze vztah mezi dodavatelem. Např. u lahvového vína ručí producent obchodníkovi za kvalitu šest měsíců ode dne výroby. Kvalitní víno však může být dobré i po uplynutí této lhůty.

Některé potraviny mají výjimku ze značení trvanlivosti:

- všechny lihoviny, které obsahují více než 10% alkoholu (kromě lihovin emulzních, např. Vaječný koňak),
  - dezertní, ovocná, šumivá a perlivá vína,
  - čerstvé ovoce, zelenina, brambory (pokud nejsou loupané...)
  - jedlá sůl, pokud není jodidovaná,
  - cukr a cukrovinky, které kromě cukru neobsahují jiné přísady než chuťové a aromatické látky,
  - některé další výrobky, u kterých je prozatím v technické normě povolena výjimka vynechání údaje o trvanlivosti, a to zejména z technických důvodů (např. smetanové krémy v kornoutech na dřívku...)
- atd.

### NEJVĚTŠÍ PROBLÉM - SKLADY

Největším problémem naší distribuční sítě jsou nevyhovující sklady. Teplota v nich většinou kolísá podle venkovní, takže zboží je v zimě skladováno v mrazech a v létě v horku. Extrémní teplotní výkyvy velmi nepříznivě ovlivňují kvalitu potravinářských výrobků, i když jde třeba o konzervy.

Zákazníkům doporučujeme, aby si při nákupu v prodejnách všimli toho, zda zboží, které snadno podléhá zkáze, je skutečně uloženo v chladicích boxech a ne v bednách ležících na podlaze. Čerstvé mléčné výrobky by neměly být vystaveny teplotě vyšší než deset stupňů Celsia. Důležité je i to, aby ve stejném prostředí nebyly vedle sebe nabízeny zcela nesourodé potraviny, které se navzájem pachově ovlivňují (např. uzenáče, dorty a sýry). Zmrazené zboží nesmí být v průběhu skladování ani na chvíli rozmrazeno, což platí zejména o živočišných produktech. Opětně zmrazený výrobek většinou poznáme podle ledové tříště nebo vrstvy ledu, která se z uvolněné vody vytvoří na dně obalu.

Převzato z HN

## POHŘEBNÍ SLUŽBA REQUIEM

zajišťuje stálou službu po 24 hodin

### PŘI ÚMRTÍ V NEMOCNICI

nás kontaktujte telefonicky nebo osobně,  
a to i v sobotu či v neděli

### PŘIJEDETE-LI OSOBNĚ

sjednáme pohřeb a všechny náležitosti  
(smuteční oznámení, kytice a další) u nás

### BUDETE-LI SI TO PŘÁT, PŘIJEDEME K VÁM

a pohřeb se všemi náležitostmi sjednáme u Vás.  
Smuteční oznámení a urnu Vám přivezeme domů.

Sídlíme v Hrádku nad Nisou, od mostu k závodu  
TANEX - dřívější ZAZ - "Šmakárna".

### POHŘEBNÍ SLUŽBA REQUIEM

Rolf Bartosch - Loučná 114 - HRÁDEK NAD NISOU

**ZMĚNA TEL. : 048 / 5 945 678**

## SOUKROMÁ INZERCE

**PRODÁM** 2 plastová okna REHAU - nová, nepoužitá, rozměr 100 x 70, dvojskla 75 x 45 cm, za polovinu pořizovací ceny. Tel.: 932 193 večer.

**VYKUPUJI** kůže z krav, velkých jalovic, jelenů, daňků. Jakékoli množství. vše syrové, čerstvé, popř. sušené. Koupím též vycpaninu či kůži medvěda i ve špatném stavu, nebo jen drápy, vycpaninu orla - nabídněte. Tel.: 932 778.

**Chrastavské listy nabízejí soukromým osobám i podnikatelům možnost inzerce, a to za těchto podmínek:**

**A) INZERCE SOUKROMÁ**  
(do 20 slov ZDARMA)

**B) PRO PODNIKATELE**

... místní ..... 1 cm<sup>2</sup>/ 1,50 Kč  
... ostatní ..... 1 cm<sup>2</sup>/ 2,50 Kč  
za umístění na titulní a poslední straně (2 barvy) 1 cm<sup>2</sup>/ 4,-Kč

## NĚKTERÉ ZMĚNY TELEFONNÍCH ČÍSEL V CHRÁSTAVĚ

POLICIE	5143092	AGROZET, Družstevní	5143329
Hasiči	5143091	VELO a sport	5143061
ELEKTRÁRNÝ	5143142	KOMPRA	5143100
SČVaK (vodovody a kanalizace)	5143278	VZDUCHOTECHNIK	5143103
	5143301		5143114
SČ. PLYNÁRNÝ	5143112		5143259
	5143257		5143303
MĚSTSKÝ ÚŘAD - ústředna	5143216	AG-UNION, Školní	5143270
	5143272	AG-UNION, Frýdlantská	5143339
MĚSTSKÝ ÚŘAD - starosta	5143310	MUDr. Jana Vlková, zubní	5143334
MĚSTSKÝ ÚŘAD - zást. starosty	5143085	TEXTILANA, Frýdlantská	5143107
MĚSTSKÝ ÚŘAD - tajemník	5143344		5143071
TSO, Liberecká	5143287		5143118
TSO - vedoucí	5143332		5143261
POŠTA - vedoucí	5143327		5143308
POŠTA - peněžní přepážka	5143057		5143342
POŠTA - list. + balík. přepážka	5143096	KOLORA, MILTEX, ONTEX	932 622
POŠTA - doručovatelky	5143138	TEXTILANA, Andělohorská	5143262
			5143309
DPS	5143277	DOMÁCÍ POTŘEBY, železářství	5143336
Zvláštní škola	5143001	DROBNÉ ZBOŽÍ	5143067
ZŠ náměstí 1.máje	5143331	ACHAL-TEKE, farma	5143149
ZŠ Školní	5143146		5143304
Školní jídelna	5143293	TAXWELL, prodejna Turpišova	5143115
MŠ I. - Revoluční ul.	5143028	JIZERAN	5143073
MŠ II: - Soudní ul.	5143044		5143309
MŠ Andělská Hora	5143007	KINO	5143119
MŠ IV. - Nádražní ul.	5143322	DRNAS	5143311
MŠ V. - Luční ul.	5143123	AUTO PROGRES	5143264
MŠ Vítkov	5143076	ČSD	5143313
DVÚ	5143104		5143346
Koupaliště	5143004	SVAZARM	5143081
EKOAGROBANKA	5143132	ZZN	5143266
ČESKÁ SPOŘITELNA	5143335	OSBD samospráva Strž. vrch	5143347
	5143083	Elektro firma PROCH	5143314
AGROBANKA	5143290	M-KLUB	5143348
	5143151	KOTELNA, Liberecká	5143035
BOHUNKA - noviny	5143006	ÚKZÚZ	5143366
Mykana	5143322		5143353
	5143051	GLK	5143087
	5143090	Charitativní domov	5143354
	5143131	PIKANT	5143099
IMPULS (v Elitexu)	5143279	Pavel PĚCH - Vítkov	932 729
Řeznictví - Ondřich	5143093		
Kavárna	5143053		
Koruna	5143018		
Lidový dům	5143135		
Restaurace Plaváček	5143253		
ELITEX - ústředna	5143365		
	5143289		
- ředitel	5143283		
Silnice, Andělohorská ul.	5143022		
TOPON, Školní ulice 713	5143097		
Podřipská obchodní společnost	5143286		
	5143120		
AGROZET, Frýdlantská	5143356		

\* \* \* \* \*

*V dnešním přehledu změněných čísel telefonů v Chrastavě jsme vás v kostce seznámili s některými důležitými čísly.*

*Snahou městského úřadu i redakce bude, abychom sehnali pokud možno úplný telefonní seznam Chrastavy, který bychom přetiskli, např. jako přílohu, v některém z následujících čísel městského zpravodaje.*

## O reklamě v Chrastavě trochu jinak

Městské zastupitelstvo města Chrastavy schválilo, mimo jiné, na svém posledním zasedání i návrh, který vyšel z iniciativy reklamní agentury design studio RECo Chrastava o provozu reklamy a infosystému v Chrastavě. Nejedná se o monopol v reklamě, ale pouze o určité služby, které se týkají především v nabídce nových vhodných reklamních ploch na městském i jiném majetku (pozemky, sloupy, plakátnice atd.), provozování skříněk v podchodu muzea (soukromá a podnikatelská inzerce, "pronájem skříněk" společenským organizacím, popř. podnikatelským subjektům a kontrola jejich designové úrovně), zdokonalení instalovaného informačního systému a jeho využití k jeho účelu, v menším i k reklamě (přepracovaný informační plán, stručně o dějinách a postavení i zajímavostech Chrastavy...), aktualizace šipek na tomto systému a jeho průběžná údržba po dohodě s TSO a městským úřadem.

Uvedu několik hlavních bodů této koncepce: odstranění starých či neoficiálně umístěných reklam (mnohdy již poničených), částečné sjednocení velikostí reklam umístěných na stejném nosiči, docílení koordinace v umístování a technickém provedení, zpřehlednění Chrastavy pro cizince, přespolní i turisty, do budoucna vytvoření jakési turistické stezky po pamětihodnostech a zajímavostech našeho města, končící u uvažovaného městského minimuzea a galerie, spojené s infocentrem, kde by zájemci dostali nejen informace o Chrastavě atd., ale mohli by si i zakoupit propagační materiály našeho města, které byly dosud vydány, ale hlavně ty, které město v současnosti připravuje.

Firma bude v této oblasti spolupracovat pochopitelně se stavebním úřadem, bude pro městský úřad jak evidovat, tak dávat návrhy na zpoplatnění za umístění reklamy na městském majetku dle ceníku, který je v současné době v rozpracování.

Informace k umístění reklamy na městském majetku Chrastavy, popř. k jejímu navržení a realizaci, k inzerci v inzertní skřínce u muzea, vám ochotně sdělí Ivan Vydra - fa design studio RECo na tel./záznamník: 932 778, popř. osobně v kanceláři firmy na adrese: Vítkovská ulice 468, Chrastava.

O konkrétních údajích vás budeme informovat v březnových Chrastavských listech.

Za firmu design studio RECo - I.Vydra

## Zlatnické práce

\*

Roman Boesig  
CHRASTAVA

OPRAVY, PŘEPRACOVÁNÍ,  
ZHOTOVENÍ NOVÝCH  
ZLATÝCH I STRÍBRNÝCH  
ŠPERKŮ

z vašeho i vlastního  
materiálu

Krátké termíny, rozumné ceny

Tel.: 048 - 932 325  
denně od 8 - 18 hodin

## Vážení čtenáři,

redakce Chrastavských listů chystá pro zpravodaj jakési dílčí informace o "veřejném mínění" v Chrastavě. Budeme tuto záležitost praktikovat, ne jako v minulých letech v podobě ankety, ale rozesláním dotazníků na náhodně vybrané adresy, vás obyvatel Chrastavy a okolí. Velmi bychom uvítali, kdybyste dotazníky nevyhazovali, ale upřímně odpověděli na soubory otázek, které budeme předem od příštího čísla zveřejňovat na stránkách našeho časopisu, aby se k nim popř. vyjádřili i další. Nechtěli bychom, aby se jednalo o anonymy, ale pokud si myslíte, že je to nezbytné, jméno neuvádějte. V žádném případě při souhrnu výsledků nebudeme jména respondentů nikdy uvádět!

Těšíme se na spolupráci, třeba právě i s vámi.

Vaše redakce



design studio RECo Chrastava  
REKLAMNÍ AGENTURA

Vítkovská 468 - CHRASTAVA  
Tel./zázn.: (048) 932 778

**REKLAMA ZE SAMOLEPÍCÍCH FÓLIÍ  
PC SAZBA \* SCANOVÁNÍ \* TISK  
SÍTOTISK FÓLIE I LÁTKA**

## Chrastavské listy - měsíční zpravodaj Městského úřadu v Chrastavě

Redaktor: I.Vydra

Vydává MěÚ Chrastava

Adresa: Chrastavské listy, MěÚ Chrastava, náměstí 1.máje 1, 463 31 CHRASTAVA

Tisk: Tiskárna Horáček Chrastava

Náklad: 500 výtisků

( přílohou dnešního čísla je Bulletin Společnosti přátel historie města Chrastavy č. 16 )

Sazba: design studio RECo Chrastava

Povoleno: OÚ Liberec, č.j. 019/93

Cena: 5,- Kč